

เครื่องหมายราชการของเมืองพัททยา



เครื่องหมายราชการของเมืองพัททยา ภาพเป็นรูปวงกลม ขนาดเส้นผ่าศูนย์กลาง 5 เซนติเมตร ประกอบด้วยภาพนักรบไทยในสมัยโบราณซึ่งตีฝ่าทัพพม่าออกไปทางทิศตะวันออกเฉียงใต้ และพักทัพที่พัททยาและภาพชายทะเลหาดพัททยา ภาพในวงกลม มีอักษรภาษาไทยตอนบนว่า "เมืองพัททยา" และตอนล่างว่า "จังหวัดชลบุรี"

ประกาศในราชกิจจานุเบกษา เล่ม 104 ตอนที่ 169 หน้า 244

วันที่ 27 สิงหาคม 2530

แผนที่กำหนดพระราชบัญญัติ

ระเบียบบริหารราชการเมืองท่ากยา

พ.ศ. ๒๕๒๑

มาตรา ๑: ๑๐๐,๐๐๐

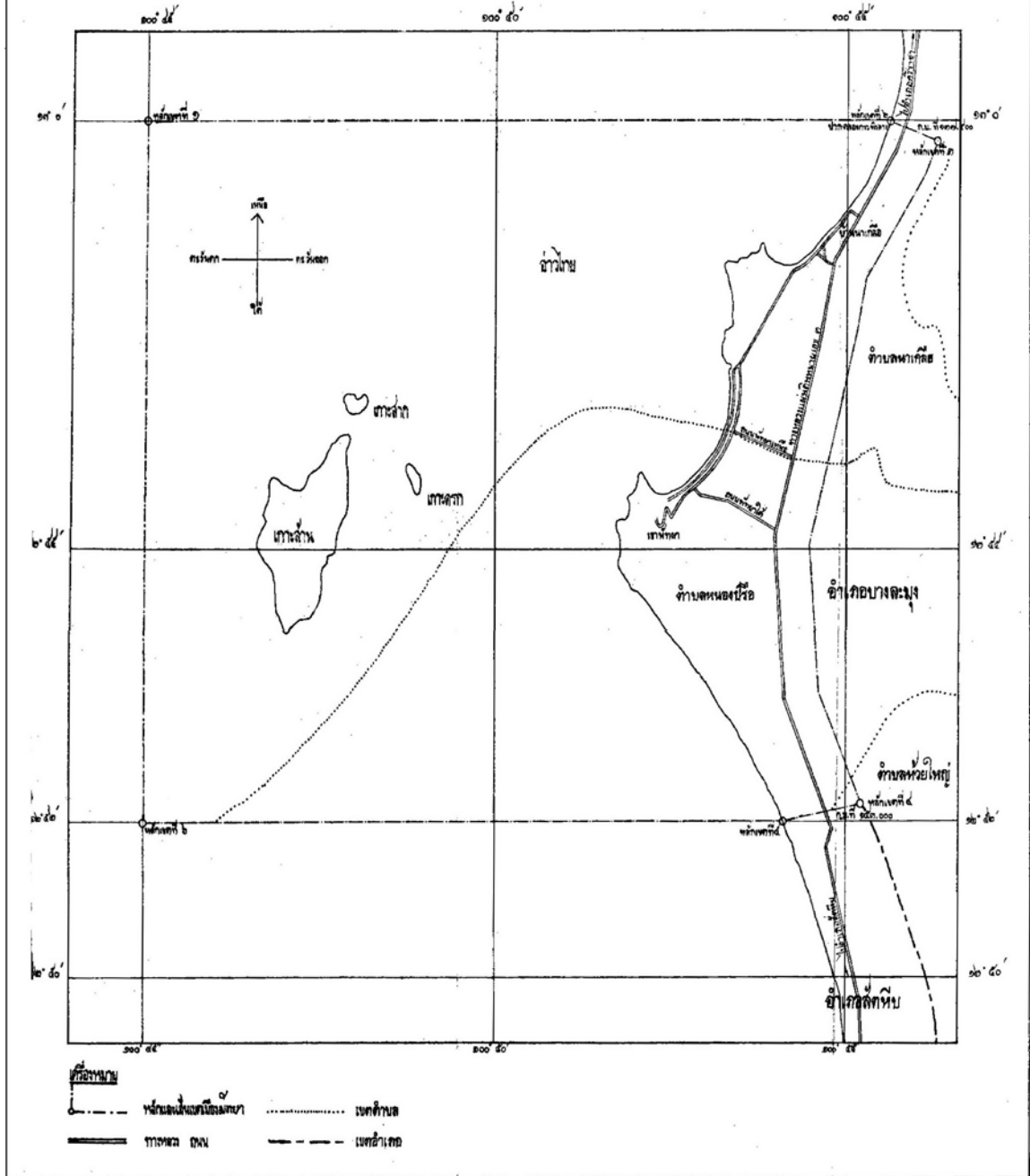
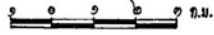

คำอธิบายประกอบ

แผนที่ท้ายพระราชบัญญัติระเบียบบริหารราชการเมืองพัทยา พ.ศ. 2521

ด้านเหนือ ตั้งแต่หลักเขตที่ 1 ซึ่งตั้งอยู่ในอ่าวไทย ตรงเส้นรุ้งที่ 13° กับเส้นแวงที่ $100^{\circ} 45'$

จากหลักเขตที่ 1 เป็นเส้นตรงไปทางทิศตะวันออกตามแนวเส้นรุ้งที่ 13° ถึงหลักเขตที่ 2 ซึ่งตั้งอยู่ในอ่าวไทย ตรงปากคลองกระทิงลายฝั่งใต้

ด้านตะวันออก จากหลักเขตที่ 2 เลียบคลองกระทิงลายฝั่งใต้ไปทางทิศตะวันออกเฉียงใต้ ผ่านทางหลวงแผ่นดินหมายเลข 3 ตรง กม. 137.500 แล้วเป็นเส้นตั้งฉากกับกึ่งกลางทางหลวงแผ่นดินหมายเลข 3 ตรง กม. 137.500 ไปทางทิศตะวันออกเฉียงใต้ ระยะ 900 เมตรเป็นหลักเขตที่ 3

จากหลักเขตที่ 3 เป็นเส้นขนาน ระยะ 900 เมตร กับกึ่งกลางทางหลวงแผ่นดินหมายเลข 3 ไปทางทิศใต้ ถึงหลักเขตที่ 4 ซึ่งตั้งอยู่สุดเขตตำบลห้วยใหญ่ อำเภอบางละมุง ระยะขนานกับกึ่งกลางทางหลวงแผ่นดินหมายเลข 3 ตรง กม. 153.000 ไปทางทิศตะวันออกเฉียงใต้ ระยะ 900 เมตร

ด้านใต้ จากหลักเขตที่ 4 ไปตามแนวเขตตำบลห้วยใหญ่ อำเภอบางละมุง ไปทางทิศตะวันตกเฉียงใต้ ผ่านทางหลวงแผ่นดินหมายเลข 3 ตรง กม. 153.000 ถึงหลักเขตที่ 5 ซึ่งตั้งอยู่ในอ่าวไทย ตรงเส้นรุ้งที่ $12^{\circ} 52'$

จากหลักเขตที่ 5 เป็นเส้นตรงไปทางทิศตะวันตกออกไปในอ่าวไทย ตามแนวเส้นรุ้งที่ $12^{\circ} 52'$ ถึงหลักเขตที่ 6 ซึ่งตั้งอยู่ในอ่าวไทย ตรงเส้นรุ้งที่ $12^{\circ} 52'$ กับเส้นแวงที่ $100^{\circ} 45'$

ด้านตะวันตก จากหลักเขตที่ 6 เป็นเส้นตรงไปทางทิศเหนือตามแนวเส้นแวงที่ $100^{\circ} 45'$ จนบรรจบหลักเขตที่ 1

หมายเหตุ เหตุผลในการประกาศใช้พระราชบัญญัติฉบับนี้ คือ เนื่องจากเขตสุขาภิบาลนาเกลือ อำเภอบางละมุง จังหวัดชลบุรี ได้เจริญก้าวหน้าในทางเศรษฐกิจอย่างรวดเร็ว และเป็นสถานที่พักตากอากาศที่มีชื่อเสียงที่สุดแห่งหนึ่งของประเทศ มีนักท่องเที่ยวทั้งชาวไทยและชาวต่างประเทศนิยมมาพักผ่อน จึงทำรายได้ให้แก่ประเทศเป็นจำนวนมาก การที่ท้องถิ่นนี้ได้เจริญก้าวหน้าอย่างรวดเร็วเช่นนี้ได้ก่อให้เกิดปัญหาทางสังคม สิ่งแวดล้อม การผังเมือง และการควบคุมการก่อสร้างอาคารพร้อมกันด้วย ซึ่งปัญหาเหล่านี้ไม่เกี่ยวข้องกับประชาชนในท้องถิ่นเท่านั้น แต่ยังมีผลกระทบต่อสิ่งแวดล้อมและรายได้ของชาติ โดยที่รัฐบาลได้พิจารณาเห็นว่า ในปัจจุบันการปกครองท้องถิ่นในรูปสุขาภิบาลไม่เหมาะสมกับท้องถิ่นแห่งนี้หลายประการ สมควรจัดระเบียบการปกครองในท้องถิ่นนี้ใหม่ให้เหมาะสมกับภาวะเศรษฐกิจและสังคม และเพื่อให้สามารถแก้ไขปัญหาของท้องถิ่นได้อย่างมีประสิทธิภาพ ขณะเดียวกันได้คำนึงหลักแห่งการปกครองตนเองโดยให้ประชาชนในท้องถิ่นได้มีส่วนร่วมในการปกครองตามหลักการปกครองในระบอบประชาธิปไตยอีกด้วย จึงจำเป็นต้องตราพระราชบัญญัตินี้ขึ้น

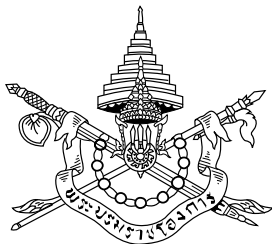

พระราชบัญญัติ
ระเบียบบริหารราชการเมืองพัทยา
พ.ศ .๒๕๔๒

ภูมิพลอดุลยเดช ป.ร.
ให้ไว้ ณ วันที่ ๑๙ พฤศจิกายน พ.ศ .๒๕๔๒
เป็นปีที่ ๕๔ ในรัชกาลปัจจุบัน

พระบาทสมเด็จพระปรมินทรมหาภูมิพลอดุลยเดช มีพระบรมราชโองการโปรดเกล้าฯ ให้ประกาศว่า

โดยที่เป็นการสมควรปรับปรุงกฎหมายว่าด้วยระเบียบบริหารราชการเมืองพัทยา

พระราชบัญญัตินี้มีบทบัญญัติบางประการเกี่ยวกับการจำกัดสิทธิและเสรีภาพของบุคคล ซึ่งมาตรา ๒๙ ประกอบกับมาตรา ๓๕ และมาตรา ๔๘ ของรัฐธรรมนูญแห่งราชอาณาจักรไทย บัญญัติให้กระทำได้โดยอาศัยอำนาจตามบทบัญญัติแห่งกฎหมาย

จึงทรงพระกรุณาโปรดเกล้าฯ ให้ตราพระราชบัญญัติขึ้นไว้โดยคำแนะนำและยินยอมของรัฐสภา ดังต่อไปนี้

มาตรา ๑ พระราชบัญญัตินี้เรียกว่า “พระราชบัญญัติระเบียบบริหารราชการเมืองพัทยา พ.ศ . ๒๕๔๒”

มาตรา ๒* พระราชบัญญัตินี้ให้ใช้บังคับตั้งแต่วันถัดจากวันประกาศในราชกิจจานุเบกษาเป็นต้นไป

มาตรา ๓ ให้ยกเลิก

(๑) พระราชบัญญัติระเบียบบริหารราชการเมืองพัทยา พ.ศ .๒๕๒๑

(๒) พระราชกำหนดแก้ไขเพิ่มเติมพระราชบัญญัติระเบียบบริหารราชการเมืองพัทยา พ.ศ . ๒๕๒๑ พ.ศ .๒๕๒๓

(๓) พระราชบัญญัติระเบียบบริหารราชการเมืองพัทยา (ฉบับที่ ๒) พ.ศ .๒๕๓๔

มาตรา ๔ บทบัญญัติแห่งกฎหมาย กฎ ระเบียบ ข้อบังคับ ข้อบัญญัติ ประกาศหรือคำสั่งใดที่ได้กำหนดเป็นอำนาจหน้าที่ของนายกเมืองพัทยาหรือปลัดเมืองพัทยาตามกฎหมายว่าด้วยระเบียบบริหารราชการเมืองพัทยา ให้ถือว่าบทบัญญัติแห่งกฎหมาย กฎ ระเบียบ ข้อบังคับ ข้อบัญญัติ ประกาศ หรือคำสั่งนั้น อ้างถึงประธานสภาเมืองพัทยาหรือนายกเมืองพัทยาตามพระราชบัญญัตินี้ แล้วแต่กรณี ทั้งนี้ เท่าที่ไม่ขัดหรือแย้งกับบทบัญญัติแห่งพระราชบัญญัตินี้

มาตรา ๕ ในพระราชบัญญัตินี้

“สมาชิก” หมายความว่า สมาชิกสภาเมืองพัทยา

“ข้อบัญญัติ” หมายความว่า ข้อบัญญัติเมืองพัทยา

“ผู้ว่าราชการจังหวัด” หมายความว่า ผู้ว่าราชการจังหวัดชลบุรี

“รัฐมนตรี” หมายความว่า รัฐมนตรีผู้รักษาการตามพระราชบัญญัตินี้

มาตรา ๖ ให้รัฐมนตรีว่าการกระทรวงมหาดไทยรักษาการตามพระราชบัญญัตินี้ และให้มีอำนาจออกกฎกระทรวง ระเบียบ ข้อบังคับ หรือประกาศ เพื่อปฏิบัติการตามพระราชบัญญัตินี้

กฎกระทรวงนั้น เมื่อได้ประกาศในราชกิจจานุเบกษาแล้วให้ใช้บังคับได้



แผนที่ ชุมชนเมืองพัตยา

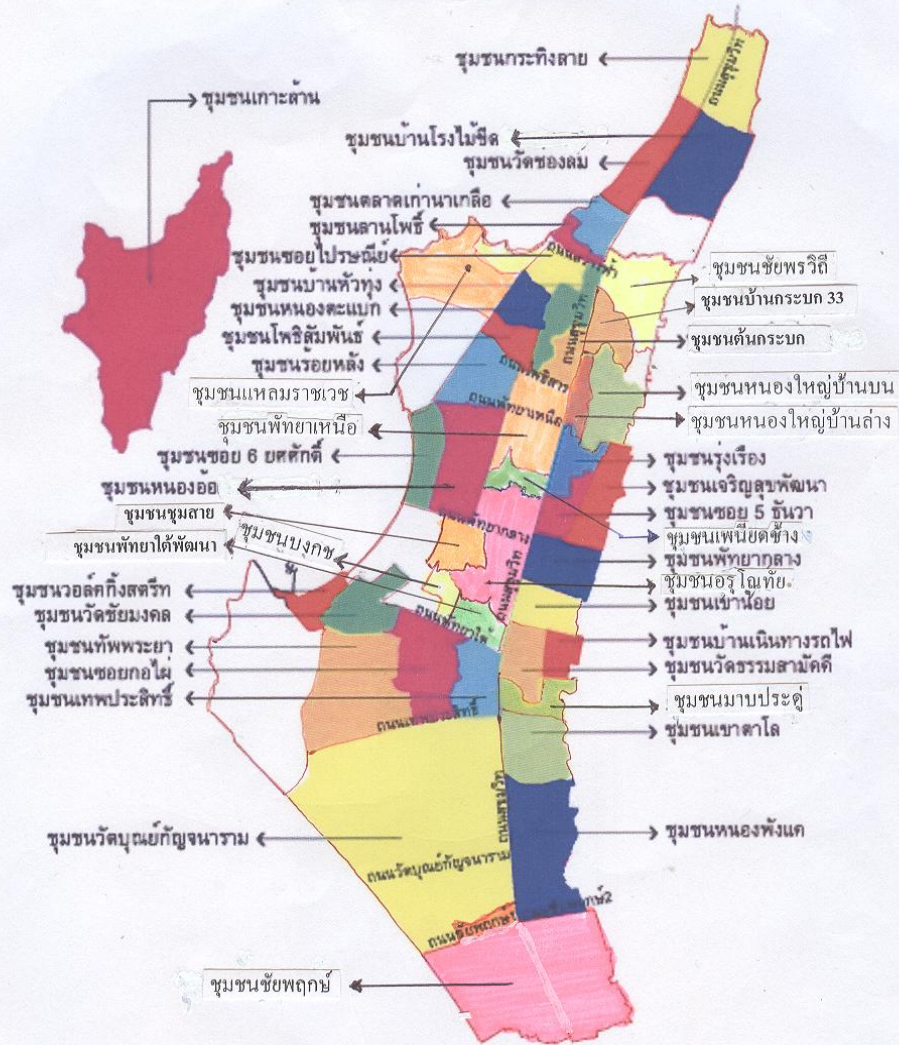

มาตรฐาน 1 : 40000
 พื้นที่ 45471948.7927 ตารางเมตร
 เส้นรอบพื้นที่ 43648.0837 เมตร





พระราชบัญญัติ

เขตพัฒนาพิเศษภาคตะวันออก

พ.ศ. ๒๕๖๑

สมเด็จพระเจ้าอยู่หัวมหาวชิราลงกรณ บดินทรเทพยวรางกูร

ให้ไว้ ณ วันที่ ๑๐ พฤษภาคม พ.ศ. ๒๕๖๑

เป็นปีที่ ๓ ในรัชกาลปัจจุบัน

สมเด็จพระเจ้าอยู่หัวมหาวชิราลงกรณ บดินทรเทพยวรางกูร มีพระราชโองการโปรดเกล้าฯ ให้ประกาศว่า

โดยที่เป็นการสมควรมีกฎหมายว่าด้วยเขตพัฒนาพิเศษภาคตะวันออก

พระราชบัญญัตินี้มีบทบัญญัติบางประการเกี่ยวกับการจำกัดสิทธิและเสรีภาพของบุคคล ซึ่งมาตรา ๒๖ ประกอบกับมาตรา ๓๔ และมาตรา ๓๗ ของรัฐธรรมนูญแห่งราชอาณาจักรไทย บัญญัติให้กระทำได้โดยอาศัยอำนาจตามบทบัญญัติแห่งกฎหมาย

เหตุผลและความจำเป็นในการจำกัดสิทธิและเสรีภาพของบุคคลตามพระราชบัญญัตินี้ เพื่อดำเนินการพัฒนาพื้นที่ภาคตะวันออกให้เป็นระบบและโดยสอดคล้องกับหลักการพัฒนาอย่างยั่งยืน โดยเฉพาะอย่างยิ่งการส่งเสริมการประกอบพาณิชยกรรมและอุตสาหกรรมที่ใช้เทคโนโลยีขั้นสูง ทนสมัย สร้างนวัตกรรม และเป็นมิตรต่อสิ่งแวดล้อม ซึ่งการตราพระราชบัญญัตินี้สอดคล้องกับเจตนารมณ์ที่บัญญัติไว้ในมาตรา ๒๖ ของรัฐธรรมนูญแห่งราชอาณาจักรไทยแล้ว

จึงทรงพระกรุณาโปรดเกล้าฯ ให้ตราพระราชบัญญัติขึ้นไว้โดยคำแนะนำและยินยอมของ สภานิติบัญญัติแห่งชาติทำหน้าที่รัฐสภา ดังต่อไปนี้

มาตรา ๑ พระราชบัญญัตินี้เรียกว่า “พระราชบัญญัติเขตพัฒนาพิเศษภาคตะวันออก พ.ศ. ๒๕๖๑”

มาตรา ๒ พระราชบัญญัตินี้ให้ใช้บังคับตั้งแต่วันถัดจากวันประกาศในราชกิจจานุเบกษา เป็นต้นไป

มาตรา ๓ ให้ยกเลิก

(๑) คำสั่งหัวหน้าคณะรักษาความสงบแห่งชาติ ที่ ๒/๒๕๖๐ เรื่อง การพัฒนาระเบียงเศรษฐกิจพิเศษภาคตะวันออก ลงวันที่ ๑๗ มกราคม พุทธศักราช ๒๕๖๐

(๒) คำสั่งหัวหน้าคณะรักษาความสงบแห่งชาติ ที่ ๒๘/๒๕๖๐ เรื่อง มาตรการเพิ่มประสิทธิภาพการพัฒนาระเบียงเศรษฐกิจพิเศษภาคตะวันออก ลงวันที่ ๒๖ พฤษภาคม พุทธศักราช ๒๕๖๐

(๓) คำสั่งหัวหน้าคณะรักษาความสงบแห่งชาติ ที่ ๔๗/๒๕๖๐ เรื่อง ข้อกำหนดการใช้ประโยชน์ที่ดินในพื้นที่ระเบียงเศรษฐกิจพิเศษภาคตะวันออก ลงวันที่ ๒๕ ตุลาคม พุทธศักราช ๒๕๖๐

มาตรา ๔ ในพระราชบัญญัตินี้

“เขตพัฒนาพิเศษภาคตะวันออก” หมายความว่า พื้นที่ตามมาตรา ๖

“เขตส่งเสริมเศรษฐกิจพิเศษ” หมายความว่า พื้นที่ภายในเขตพัฒนาพิเศษภาคตะวันออก ตามที่คณะกรรมการนโยบายประกาศกำหนดตามมาตรา ๔๐

“ผู้ประกอบการในเขตส่งเสริมเศรษฐกิจพิเศษ” หมายความว่า ผู้ประกอบการ ซึ่งเป็นนิติบุคคล หรือบุคคลอื่นใดซึ่งมีความรู้ความสามารถพิเศษ ซึ่งได้รับอนุญาตจากเลขาธิการ ตามหลักเกณฑ์ที่คณะกรรมการนโยบายกำหนดให้ประกอบอุตสาหกรรมเป้าหมายพิเศษหรือกิจการที่เกี่ยวข้องหรือเป็นประโยชน์ต่อการพัฒนาและส่งเสริมอุตสาหกรรมเป้าหมายพิเศษในเขตส่งเสริมเศรษฐกิจพิเศษ

“อุตสาหกรรมเป้าหมายพิเศษ” หมายความว่า อุตสาหกรรมที่คณะกรรมการนโยบาย ประกาศกำหนดตามมาตรา ๓๙

“อุตสาหกรรมเป้าหมาย” หมายความว่า อุตสาหกรรมเป้าหมายตามกฎหมายว่าด้วยการเพิ่มขีดความสามารถในการแข่งขันของประเทศสำหรับอุตสาหกรรมเป้าหมาย

“คณะกรรมการนโยบาย” หมายความว่า คณะกรรมการนโยบายเขตพัฒนาพิเศษภาคตะวันออก

“สำนักงาน” หมายความว่า สำนักงานคณะกรรมการนโยบายเขตพัฒนาพิเศษภาคตะวันออก

“เลขานุการ” หมายความว่า เลขานุการคณะกรรมการนโยบายเขตพัฒนาพิเศษภาคตะวันออก
“หน่วยงานของรัฐ” หมายความว่า ส่วนราชการ รัฐวิสาหกิจ องค์กรปกครองส่วนท้องถิ่น
องค์กรมหาชน หรือหน่วยงานอื่นของรัฐ

“กองทุน” หมายความว่า กองทุนพัฒนาเขตพัฒนาพิเศษภาคตะวันออก

มาตรา ๕ ให้นายกรัฐมนตรีรักษาการตามพระราชบัญญัตินี้

หมวด ๑

บททั่วไป

มาตรา ๖ ให้พื้นที่จังหวัดฉะเชิงเทรา ชลบุรี และระยอง และพื้นที่อื่นใดที่อยู่ใน
ในภาคตะวันออกที่กำหนดเพิ่มเติมโดยพระราชกฤษฎีกาเป็นเขตพัฒนาพิเศษภาคตะวันออก
เพื่อวัตถุประสงค์ ดังต่อไปนี้

(๑) พัฒนากิจกรรมทางเศรษฐกิจที่ทันสมัยและเป็นมิตรต่อสิ่งแวดล้อมเพื่อเพิ่มขีด
ความสามารถในการแข่งขันของประเทศ

(๒) จัดให้มีการให้บริการภาครัฐแบบเบ็ดเสร็จครบวงจรเพื่อลดอุปสรรคและต้นทุน
ในการประกอบกิจการ

(๓) จัดทำโครงสร้างพื้นฐานและระบบสาธารณูปโภคที่มีประสิทธิภาพ มีความต่อเนื่อง
ประชาชนสามารถเข้าถึงได้โดยสะดวกและเชื่อมโยงกันอย่างเป็นระบบโดยสมบูรณ์

(๔) กำหนดการใช้ประโยชน์ที่ดินอย่างเหมาะสมกับสภาพและศักยภาพของพื้นที่
โดยสอดคล้องกับหลักการพัฒนาอย่างยั่งยืน

(๕) พัฒนาเมืองให้มีความทันสมัยระดับนานาชาติที่เหมาะสมต่อการอยู่อาศัยอย่างสะดวก
ปลอดภัย เข้าถึงได้โดยถ้วนหน้าและการประกอบกิจการอย่างมีคุณภาพ

ในกรณีที่มีความจำเป็นเพื่อประโยชน์ในการดำเนินการให้เป็นไปตามวัตถุประสงค์ตาม (๓)
จะตราพระราชกฤษฎีกาให้พื้นที่บางส่วนในเขตจังหวัดอื่นที่ติดต่อกับพื้นที่ตามวรรคหนึ่ง
และเฉพาะพื้นที่เท่าที่จำเป็นเพื่อประโยชน์ในการดำเนินการดังกล่าว ให้เป็นเขตพัฒนาพิเศษ
ภาคตะวันออกด้วยก็ได้

มาตรา ๗ ในการดำเนินการให้บรรลุวัตถุประสงค์ตามมาตรา ๖ ให้รัฐจัดให้หน่วยงานของรัฐที่เกี่ยวข้องร่วมกันดำเนินการ ดังต่อไปนี้

(๑) ส่งเสริมและสนับสนุนการดำเนินการตามแผนการพัฒนาเขตพัฒนาพิเศษภาคตะวันออก ให้มีความน่าอยู่และทันสมัยโดยสอดคล้องกับหลักการพัฒนาอย่างยั่งยืน และพัฒนาระบบการให้บริการภาครัฐแบบเบ็ดเสร็จครบวงจร ระบบสาธารณสุขปึกอก ระบบคมนาคมและขนส่ง ระบบเทคโนโลยีสารสนเทศ และการสื่อสาร ระบบการส่งเสริมนวัตกรรม ระบบพลังงานที่มีความมั่นคง ระบบการบริหารจัดการน้ำ ระบบการควบคุมและขจัดมลภาวะ ระบบการผลิตสินค้าและการให้บริการโดยใช้เทคโนโลยีขั้นสูง และการอื่นใดที่จำเป็นต่อการพัฒนาเขตพัฒนาพิเศษภาคตะวันออก ทั้งนี้ ต้องดำเนินการให้มีประสิทธิภาพ ปลอดภัย มั่นคง และประชาชนสามารถเข้าถึงได้โดยสะดวก

(๒) ส่งเสริมและสนับสนุนให้ผู้ประกอบการกิจการทั้งในประเทศและต่างประเทศเข้ามาประกอบอุตสาหกรรมเป้าหมาย อุตสาหกรรมเป้าหมายพิเศษ และกิจการที่เกี่ยวข้องในเขตพัฒนาพิเศษภาคตะวันออก รวมทั้งส่งเสริมและสนับสนุนให้มีการวิจัยและพัฒนา และการใช้เทคโนโลยีและนวัตกรรม ตลอดจนให้มีการถ่ายทอดความรู้ความเชี่ยวชาญจากผู้ประกอบการ สถาบันการศึกษาหรือสถาบันวิจัย ที่มีศักยภาพสูงเพื่อเพิ่มขีดความสามารถในการแข่งขันของประเทศ

(๓) จัดสรรงบประมาณ จัดหาแหล่งเงินที่เหมาะสมและจำเป็น รวมถึงให้การสนับสนุนด้านอื่น เพื่อให้การดำเนินการของหน่วยงานของรัฐที่เกี่ยวข้องบรรลุวัตถุประสงค์ของการพัฒนาเขตพัฒนาพิเศษภาคตะวันออก

(๔) สร้างบรรยากาศที่ดีสำหรับการประกอบกิจการและการอยู่อาศัย โดยลดขั้นตอนในการประกอบธุรกิจให้มีความสะดวกรวดเร็ว มีสิ่งอำนวยความสะดวกด้านต่าง ๆ ที่ทันสมัยและได้มาตรฐานสากล เช่น สถานศึกษา สถานพยาบาล สวนสาธารณะ และมีความปลอดภัยในชีวิต และทรัพย์สิน

(๕) ส่งเสริมและสนับสนุนสถาบันการเงินไทยและต่างประเทศในการให้บริการทางการเงินในเขตพัฒนาพิเศษภาคตะวันออกให้มีความสะดวก รวดเร็ว และมีข้อจำกัดเพียงเท่าที่จำเป็น เพื่อการรักษาเสถียรภาพของระบบการเงินและระบบเศรษฐกิจของประเทศ

มาตรา ๘ การดำเนินโครงการหรือกิจการใดภายในเขตพัฒนาพิเศษภาคตะวันออก ที่ต้องจัดทำรายงานการประเมินผลกระทบสิ่งแวดล้อม สุขภาพของประชาชนหรือชุมชนตามที่มี

กฎหมายกำหนด ให้คณะกรรมการสิ่งแวดล้อมแห่งชาติแต่งตั้งคณะกรรมการผู้ชำนาญการเป็นการเฉพาะ เพื่อพิจารณาให้ความเห็นหรือความเห็นชอบรายงานการประเมินผลกระทบสิ่งแวดล้อมของโครงการหรือกิจการนั้น โดยต้องดำเนินการให้แล้วเสร็จภายในหนึ่งร้อยยี่สิบวันนับแต่วันที่ได้รับรายงานที่ถูกต้องและมีข้อมูลครบถ้วน

ให้เป็นหน้าที่ของสำนักงานนโยบายและแผนทรัพยากรธรรมชาติและสิ่งแวดล้อมที่ต้องประกาศให้ประชาชนทราบถึงรายการเอกสารที่ต้องยื่นพร้อมทั้งรายงานตามวรรคหนึ่ง โดยระบุหัวข้อที่จะต้องจัดทำรายงานให้ชัดเจน และกำหนดระยะเวลาในการปฏิบัติหน้าที่ตามกฎหมายว่าด้วยการอำนวยความสะดวกในการอนุญาตของทางราชการโดยเคร่งครัดโดยให้ถือว่าการพิจารณารายงานเป็นการอนุญาตตามกฎหมายดังกล่าว

ให้คณะกรรมการสิ่งแวดล้อมแห่งชาติมีอำนาจกำหนดหลักเกณฑ์การเรียกเก็บค่าธรรมเนียมพิเศษเพิ่มเติมจากสำนักงานหรือผู้ขออนุญาต และให้จ่ายค่าตอบแทนคณะกรรมการผู้ชำนาญการเพิ่มเติมเป็นพิเศษได้ตามที่คณะกรรมการสิ่งแวดล้อมแห่งชาติกำหนด

ในกรณีที่ไม่มีผู้ชำนาญการศึกษาผลกระทบสิ่งแวดล้อมสำหรับโครงการหรือกิจการใด หรือมีแต่ไม่เพียงพอ ให้คณะกรรมการสิ่งแวดล้อมแห่งชาติมีหน้าที่อนุญาตให้มีผู้ชำนาญการศึกษาผลกระทบสิ่งแวดล้อมเพิ่มขึ้นให้เพียงพอโดยเร็ว โดยมีให้นำบทบัญญัติว่าด้วยการขอและการออกใบอนุญาต และคุณสมบัติของผู้ได้รับใบอนุญาตเป็นผู้มีหน้าที่ศึกษาหรือจัดทำรายงานการประเมินผลกระทบสิ่งแวดล้อมตามกฎหมายว่าด้วยการส่งเสริมและรักษาคุณภาพสิ่งแวดล้อมแห่งชาติมาใช้บังคับ และจะอนุญาตให้ผู้ไม่มีสัญชาติไทยเป็นผู้มีหน้าที่ศึกษาหรือจัดทำรายงานการประเมินผลกระทบสิ่งแวดล้อมก็ได้ ทั้งนี้ ตามหลักเกณฑ์และวิธีการที่คณะกรรมการสิ่งแวดล้อมแห่งชาติกำหนด

มาตรา ๙ ในการดำเนินการเพื่อพัฒนาเขตพัฒนาพิเศษภาคตะวันออก หากคณะกรรมการนโยบายเห็นว่ากฎหมาย กฎ ระเบียบ ข้อบังคับ ประกาศ หรือคำสั่งใดก่อให้เกิดความไม่สะดวกหรือล่าช้า มีความซ้ำซ้อนหรือเป็นการเพิ่มภาระการดำเนินการโดยไม่จำเป็น หรือมีปัญหาหรืออุปสรรคอื่นใด ให้คณะกรรมการนโยบายเสนอต่อคณะรัฐมนตรีเพื่อพิจารณาให้มีการดำเนินการปรับปรุงกฎหมาย กฎ ระเบียบ ข้อบังคับ ประกาศ หรือคำสั่งดังกล่าว หรือมีกฎหมายขึ้นใหม่ เพื่อให้การพัฒนาเขตพัฒนาพิเศษภาคตะวันออกมีประสิทธิภาพ สะดวก และรวดเร็ว ทั้งนี้ ต้องไม่กระทบต่อความเสมอภาค สิทธิและเสรีภาพของประชาชน และต้องไม่เลือกปฏิบัติ

หมวด ๒
คณะกรรมการนโยบาย

มาตรา ๑๐ ให้มีคณะกรรมการคณะหนึ่ง เรียกว่า “คณะกรรมการนโยบายเขตพัฒนาพิเศษภาคตะวันออก” ประกอบด้วย

- (๑) นายกรัฐมนตรี เป็นประธานกรรมการ
- (๒) รองนายกรัฐมนตรีคนหนึ่งซึ่งนายกรัฐมนตรีมอบหมาย เป็นรองประธานกรรมการ
- (๓) รัฐมนตรีว่าการกระทรวงกลาโหม รัฐมนตรีว่าการกระทรวงการคลัง รัฐมนตรีว่าการกระทรวงเกษตรและสหกรณ์ รัฐมนตรีว่าการกระทรวงคมนาคม รัฐมนตรีว่าการกระทรวงดิจิทัลเพื่อเศรษฐกิจและสังคม รัฐมนตรีว่าการกระทรวงทรัพยากรธรรมชาติและสิ่งแวดล้อม รัฐมนตรีว่าการกระทรวงพลังงาน รัฐมนตรีว่าการกระทรวงพาณิชย์ รัฐมนตรีว่าการกระทรวงมหาดไทย รัฐมนตรีว่าการกระทรวงแรงงาน รัฐมนตรีว่าการกระทรวงวิทยาศาสตร์และเทคโนโลยี รัฐมนตรีว่าการกระทรวงศึกษาธิการ รัฐมนตรีว่าการกระทรวงสาธารณสุข และรัฐมนตรีว่าการกระทรวงอุตสาหกรรม เป็นกรรมการ
- (๔) ผู้อำนวยการสำนักงบประมาณ เลขาธิการคณะกรรมการพัฒนาการเศรษฐกิจและสังคมแห่งชาติ และเลขาธิการคณะกรรมการส่งเสริมการลงทุน เป็นกรรมการ
- (๕) ประธานกรรมการสภาหอการค้าแห่งประเทศไทย ประธานสภาอุตสาหกรรมแห่งประเทศไทย และประธานสมาคมธนาคารไทย เป็นกรรมการ
- (๖) ผู้ทรงคุณวุฒิซึ่งนายกรัฐมนตรีแต่งตั้งจากผู้มีความรู้หรือความเชี่ยวชาญอันจะเป็นประโยชน์แก่การกำหนดนโยบายและการดำเนินการเขตพัฒนาพิเศษภาคตะวันออก จำนวนไม่เกินห้าคน เป็นกรรมการให้เลขาธิการเป็นกรรมการและเลขานุการ

ในกรณีที่ไม่มีกรรมการตาม (๕) หรือ (๖) หรือมีไม่ครบไม่ว่าด้วยเหตุใด ให้คณะกรรมการนโยบายประกอบด้วยกรรมการเพียงเท่าที่มีอยู่

การประชุมและการลงมติของคณะกรรมการนโยบายให้เป็นไปตามหลักเกณฑ์ที่คณะกรรมการนโยบายกำหนด

กรรมการผู้ทรงคุณวุฒิมีวาระอยู่ในตำแหน่งคราวละสามปี และอาจได้รับแต่งตั้งอีกได้ แต่จะดำรงตำแหน่งติดต่อกันเกินสองวาระไม่ได้

การพ้นจากตำแหน่งด้วยเหตุอื่นนอกจากการพ้นจากตำแหน่งตามวาระและการแต่งตั้งให้ดำรงตำแหน่งแทนตำแหน่งที่ว่างหรือการแต่งตั้งเพิ่มเติมให้เป็นไปตามกฎหมายว่าด้วยวิธีปฏิบัติราชการทางปกครอง

มติของคณะกรรมการนโยบายมีผลผูกพันกระทรวงและหน่วยงานทุกหน่วยที่เป็นกรรมการอยู่ด้วย มาตรา ๑๑ คณะกรรมการนโยบายมีหน้าที่และอำนาจ ดังต่อไปนี้

- (๑) กำหนดนโยบายเพื่อการพัฒนาเขตพัฒนาพิเศษภาคตะวันออก
- (๒) ให้ความเห็นชอบแผนภาพรวมเพื่อการพัฒนาเขตพัฒนาพิเศษภาคตะวันออก แผนการใช้ประโยชน์ที่ดินในภาพรวม แผนพัฒนาโครงสร้างพื้นฐานและระบบสาธารณูปโภค แผนการดำเนินงาน และแผนการให้บริการภาครัฐแบบเบ็ดเสร็จครบวงจรภายในเขตพัฒนาพิเศษภาคตะวันออก
- (๓) ให้ความเห็นชอบแผนผังการใช้ประโยชน์ที่ดินและแผนผังการพัฒนาโครงสร้างพื้นฐานและระบบสาธารณูปโภค
- (๔) ประกาศกำหนดพื้นที่เขตส่งเสริมเศรษฐกิจพิเศษ อุตสาหกรรมเป้าหมายพิเศษ และสิทธิประโยชน์ที่จะให้แก่ผู้ประกอบการในเขตส่งเสริมเศรษฐกิจพิเศษแต่ละแห่ง
- (๕) อนุมัติแผนงาน โครงการ และงบประมาณในการพัฒนาเขตพัฒนาพิเศษภาคตะวันออก
- (๖) ประกาศกำหนดหลักเกณฑ์ วิธีการ และเงื่อนไขในการร่วมลงทุนกับเอกชนหรือให้เอกชนเป็นผู้ลงทุน
- (๗) ออกระเบียบ ข้อบังคับ และประกาศเพื่อกำหนดหลักเกณฑ์ วิธีการ และเงื่อนไขในการดำเนินการตามที่กำหนดไว้ในพระราชบัญญัตินี้
- (๘) พิจารณาอนุมัติ อนุญาต ให้สิทธิ หรือให้สัมปทานตามมาตรา ๓๗
- (๙) แต่งตั้งคณะกรรมการพิจารณาอุทธรณ์คำสั่งของเลขาธิการตามมาตรา ๔๔ ซึ่งอย่างน้อยต้องประกอบด้วยกรรมการนโยบายตามมาตรา ๑๐ (๔) และ (๖) ประเภทละหนึ่งคน
- (๑๐) แต่งตั้งคณะกรรมการเฉพาะกิจหรือคณะอนุกรรมการเพื่อดำเนินการตามที่คณะกรรมการนโยบายมอบหมาย
- (๑๑) กำกับดูแลการดำเนินงานของสำนักงาน และออกระเบียบและข้อบังคับให้สำนักงานปฏิบัติ เพื่อให้การดำเนินงานเป็นไปอย่างคล่องตัวและมีประสิทธิภาพ

(๑๒) ติดตามและประเมินผลการดำเนินการพัฒนาเขตพัฒนาพิเศษภาคตะวันออก รวมทั้งแก้ไขปัญหาและอุปสรรคในการดำเนินงาน โดยต้องรายงานผลการดำเนินการให้คณะรัฐมนตรีทราบทุกกรอบระยะเวลาตามที่คณะรัฐมนตรีกำหนด

(๑๓) ปฏิบัติการอื่นใดที่เกี่ยวข้องเพื่อให้บรรลุวัตถุประสงค์ตามพระราชบัญญัตินี้หรือตามที่คณะรัฐมนตรีมอบหมาย

การดำเนินการตาม (๑) (๒) (๓) (๔) (๕) (๖) (๗) และ (๘) เมื่อคณะกรรมการนโยบายได้มีมติอนุมัติหรือให้ความเห็นชอบเรื่องใดแล้ว ให้นำเสนอคณะรัฐมนตรีเพื่อทราบ หากไม่มีข้อทักท้วงหรือไม่มีความเห็นเป็นอย่างอื่น ให้ถือว่าคณะรัฐมนตรีมีมติอนุมัติหรือเห็นชอบตามมติคณะกรรมการนโยบาย

ระเบียบ ข้อบังคับ และประกาศเพื่อกำหนดหลักเกณฑ์ วิธีการ และเงื่อนไขตาม (๔) (๖) และ (๗) เมื่อประกาศในราชกิจจานุเบกษาแล้วให้ใช้บังคับได้

มาตรา ๑๒ เพื่อให้การพัฒนาเขตพัฒนาพิเศษภาคตะวันออกเป็นไปอย่างมีประสิทธิภาพ ในกรณีที่คณะกรรมการนโยบายกำหนดกระบวนการพิจารณาการร่วมลงทุนกับเอกชนหรือให้เอกชนเป็นผู้ลงทุนและวิธีการกำกับดูแลและติดตามผลการดำเนินการไว้เป็นการเฉพาะแล้ว การร่วมลงทุนกับเอกชนหรือให้เอกชนเป็นผู้ลงทุนตามพระราชบัญญัตินี้ ให้ดำเนินการตามกระบวนการและวิธีการดังกล่าว โดยให้ถือว่าการร่วมลงทุนกับเอกชนหรือการให้เอกชนเป็นผู้ลงทุนนั้นได้ปฏิบัติตามกฎหมายว่าด้วยการให้เอกชนร่วมลงทุนในกิจการของรัฐแล้ว

การกำหนดกระบวนการพิจารณาการร่วมลงทุนกับเอกชนหรือให้เอกชนเป็นผู้ลงทุนและวิธีการกำกับดูแลและติดตามผลการดำเนินการตามวรรคหนึ่งจะใช้กับโครงการประเภทหรือลักษณะใด ให้เป็นไปตามที่คณะกรรมการนโยบายกำหนดโดยประกาศในราชกิจจานุเบกษา

มาตรา ๑๓ ให้คณะกรรมการนโยบาย คณะกรรมการพิจารณาอุทธรณ์ คณะกรรมการเฉพาะกิจ และคณะอนุกรรมการ ได้รับค่าตอบแทน ค่าใช้จ่าย และประโยชน์ตอบแทนอื่น ตามที่คณะรัฐมนตรีกำหนด

หมวด ๓

สำนักงาน

มาตรา ๑๔ ให้มีสำนักงานคณะกรรมการนโยบายเขตพัฒนาพิเศษภาคตะวันออกมีฐานะเป็นนิติบุคคลที่เป็นหน่วยงานของรัฐ แต่ไม่เป็นส่วนราชการหรือรัฐวิสาหกิจตามกฎหมายว่าด้วย

วิธีการงบประมาณและกฎหมายอื่น แต่ในกรณีที่รัฐจะจัดสรรเงินอุดหนุนทั่วไปหรืองบประมาณอื่นใดให้แก่สำนักงาน ให้สำนักงานงบประมาณมีหน้าที่จัดสรรเงินงบประมาณให้แก่สำนักงานได้โดยตรง

ให้สำนักงานเป็นหน่วยงานเลขานุการของคณะกรรมการนโยบาย

กิจการของสำนักงานไม่อยู่ภายใต้บังคับแห่งกฎหมายว่าด้วยการคุ้มครองแรงงาน กฎหมายว่าด้วยแรงงานสัมพันธ์ กฎหมายว่าด้วยประกันสังคม และกฎหมายว่าด้วยเงินทดแทน แต่พนักงานและลูกจ้างของสำนักงานต้องได้รับประโยชน์ตอบแทนโดยรวมไม่น้อยกว่าที่กำหนดไว้ในกฎหมายว่าด้วยการคุ้มครองแรงงาน กฎหมายว่าด้วยประกันสังคม และกฎหมายว่าด้วยเงินทดแทน

มาตรา ๑๕ สำนักงานมีหน้าที่และอำนาจ ดังต่อไปนี้

- (๑) รับผิดชอบในงานธุรการและงานวิชาการของคณะกรรมการนโยบาย
- (๒) เสนอแนะคณะกรรมการนโยบายเกี่ยวกับการดำเนินงานตามมาตรา ๑๑ และมาตรา ๑๒
- (๓) ศึกษาวิเคราะห์ผลกระทบเบื้องต้นจากการกำหนดและการดำเนินการตามนโยบาย แผน และมาตรการต่าง ๆ ที่เกี่ยวข้องกับการพัฒนาเขตพัฒนาพิเศษภาคตะวันออก รวมตลอดทั้งแนวทางหรือมาตรการป้องกัน แก้ไข หรือเยียวยาผลกระทบดังกล่าวเสนอต่อคณะกรรมการนโยบาย
- (๔) กำกับ ติดตาม และรายงานความคืบหน้าในการพัฒนาเขตพัฒนาพิเศษภาคตะวันออกต่อคณะกรรมการนโยบายอย่างน้อยทุกสามเดือน
- (๕) จัดทำรายงานประจำปีเกี่ยวกับการปฏิบัติตามพระราชบัญญัตินี้เสนอคณะรัฐมนตรีเพื่อเสนอต่อสภาผู้แทนราษฎรและวุฒิสภาเพื่อทราบ
- (๖) ประสานงานกับหน่วยงานของรัฐที่เกี่ยวข้องเพื่อให้การดำเนินการพัฒนาเขตพัฒนาพิเศษภาคตะวันออกเป็นไปตามนโยบาย แผน และมาตรการที่คณะกรรมการนโยบายกำหนด
- (๗) ศึกษาความเหมาะสมและความเป็นไปได้ในการกำหนดเขตส่งเสริมเศรษฐกิจพิเศษ
- (๘) ลงทุนหรือร่วมลงทุนกับบุคคลอื่นทั้งในประเทศและต่างประเทศเพื่อการประกอบกิจการที่เป็นประโยชน์ต่อการพัฒนาเขตพัฒนาพิเศษภาคตะวันออกและเขตส่งเสริมเศรษฐกิจพิเศษ
- (๙) ตั้งบริษัทจำกัดหรือบริษัทมหาชนจำกัดเพื่อประกอบกิจการที่เป็นประโยชน์ต่อการพัฒนาเขตพัฒนาพิเศษภาคตะวันออกและเขตส่งเสริมเศรษฐกิจพิเศษ
- (๑๐) กู้ยืมเงินเพื่อใช้จ่ายในกิจการของสำนักงาน

(๑๑) ปฏิบัติการอื่นใดตามที่กำหนดไว้ในพระราชบัญญัตินี้หรือกฎหมายอื่น หรือตามที่ คณะรัฐมนตรีหรือคณะกรรมการนโยบายมอบหมาย

ในการดำเนินการตาม (๘) (๙) และ (๑๐) ให้กระทำได้เมื่อได้รับอนุมัติจาก คณะกรรมการนโยบายแล้ว โดยคณะกรรมการนโยบายอาจกำหนดเงื่อนไขตามที่เห็นสมควรก็ได้ และ ในกรณีการดำเนินการตาม (๑๐) ถ้าเกินห้าสัปดาห์บาทต้องได้รับความเห็นชอบจากคณะรัฐมนตรีก่อน

มาตรา ๑๖ ให้สำนักงานมีเลขาธิการคนหนึ่งซึ่งคณะกรรมการนโยบายแต่งตั้งมีหน้าที่ รับผิดชอบในการดำเนินงานของสำนักงานและขึ้นตรงต่อคณะกรรมการนโยบาย

ให้เลขาธิการเป็นผู้บังคับบัญชาพนักงานและลูกจ้างของสำนักงาน

มาตรา ๑๗ เลขาธิการต้องเป็นผู้มีความรู้ ความชำนาญ และประสบการณ์ที่จะยังประโยชน์ แก่กิจการของคณะกรรมการนโยบายและสำนักงานตามที่คณะกรรมการนโยบายประกาศกำหนด มีสัญชาติไทย มีอายุไม่เกินหกสิบห้าปี สามารถทำงานให้แก่สำนักงานได้เต็มเวลา และไม่มีลักษณะต้องห้าม ดังต่อไปนี้

- (๑) เป็นบุคคลล้มละลายหรือเคยเป็นบุคคลล้มละลายทุจริต
- (๒) เป็นข้าราชการ พนักงาน หรือลูกจ้างของหน่วยงานของรัฐ หรือเป็นลูกจ้างของบุคคลใด
- (๓) เป็นผู้ดำรงตำแหน่งทางการเมือง
- (๔) เป็นสมาชิกสภาท้องถิ่นหรือผู้บริหารท้องถิ่น
- (๕) เป็นกรรมการหรือผู้ดำรงตำแหน่งอื่นในพรรคการเมืองหรือเจ้าหน้าที่ของพรรคการเมือง
- (๖) เป็นผู้มีส่วนได้เสียตามมาตรา ๒๓
- (๗) เป็นผู้อยู่ในระหว่างถูกเพิกถอนสิทธิเลือกตั้งหรือเคยถูกเพิกถอนสิทธิเลือกตั้งหรือ สิทธิสมัครรับเลือกตั้ง หรือเป็นผู้อยู่ในระหว่างต้องห้ามหรือเคยถูกตัดสิทธิมิให้ดำรงตำแหน่งทางการเมือง ตามรัฐธรรมนูญแห่งราชอาณาจักรไทย ทั้งนี้ ไม่ว่าด้วยเหตุใด

(๘) เคยถูกไล่ออก ปลดออก หรือให้ออกจากราชการ หน่วยงานของรัฐ หรือหน่วยงาน ของเอกชน เพราะทุจริตต่อหน้าที่หรือถือว่ากระทำการทุจริตหรือประพฤติมิชอบ

(๙) เคยเป็นผู้ต้องพ้นจากตำแหน่งกรรมการหรือผู้บริหารบริษัทมหาชนจำกัด เพราะเหตุมีลักษณะ ที่แสดงถึงการขาดความเหมาะสมที่จะได้รับความไว้วางใจให้บริหารจัดการกิจการที่มีมหาชนเป็นผู้ถือหุ้น ตามกฎหมายว่าด้วยหลักทรัพย์และตลาดหลักทรัพย์

(๑๐) เคยต้องคำพิพากษาให้ทรัพย์สินตกเป็นของแผ่นดินเพราะร่ำรวยผิดปกติหรือมีทรัพย์สินเพิ่มขึ้นผิดปกติ

(๑๑) เคยต้องคำพิพากษาถึงที่สุดว่ากระทำความผิดต่อตำแหน่งหน้าที่ราชการ หรือความผิดต่อตำแหน่งหน้าที่ในการยุติธรรม หรือกระทำความผิดกฎหมายเกี่ยวกับยาเสพติดหรือกฎหมายเกี่ยวกับการพนันในฐานะความผิดเป็นเจ้าของหรือเจ้าสำนัก

มาตรา ๑๘ การแต่งตั้งเลขาธิการให้ทำเป็นสัญญาจ้างตามแบบที่คณะกรรมการนโยบายกำหนด โดยประธานกรรมการนโยบายเป็นผู้ลงนามในสัญญาจ้าง

สัญญาจ้างตามวรรคหนึ่ง อย่างน้อยต้องมีข้อกำหนดเกี่ยวกับการดำรงตำแหน่ง เงื่อนไขการทำงาน การประเมินผลงาน การพ้นจากตำแหน่ง การเลิกจ้าง ค่าจ้าง และประโยชน์ตอบแทนอื่นของเลขาธิการ

เลขาธิการอยู่ในตำแหน่งตามระยะเวลาที่กำหนดไว้ในสัญญาจ้างซึ่งต้องไม่เกินคราวละสี่ปี และอาจได้รับแต่งตั้งอีกได้ แต่จะดำรงตำแหน่งติดต่อกันเกินสองวาระไม่ได้

ให้คณะกรรมการนโยบายเป็นผู้กำหนดอัตราค่าจ้างและประโยชน์ตอบแทนอื่นของเลขาธิการ

มาตรา ๑๙ นอกจากการพ้นจากตำแหน่งตามระยะเวลาที่กำหนดไว้ในสัญญาจ้าง เลขาธิการพ้นจากตำแหน่งเมื่อ

(๑) ตาย

(๒) ลาออก

(๓) ขาดคุณสมบัติหรือมีลักษณะต้องห้ามตามมาตรา ๑๗

(๔) ไม่ผ่านการประเมินผลงาน

(๕) ถูกเลิกจ้างตามเงื่อนไขที่กำหนดไว้ในสัญญาจ้าง

(๖) คณะกรรมการนโยบายมีมติให้เลิกจ้างเพราะมีความประพฤติเสื่อมเสีย

มาตรา ๒๐ เลขาธิการมีหน้าที่และอำนาจ ดังต่อไปนี้

(๑) รับผิดชอบการบริหารกิจการของสำนักงานให้เป็นไปอย่างมีประสิทธิภาพและบรรลุผลสำเร็จตามวัตถุประสงค์ และเป็นไปตามกฎหมาย ระเบียบ ข้อบังคับ รวมทั้งนโยบาย แผน และมาตรการที่คณะกรรมการนโยบายกำหนด

(๒) บังคับบัญชา บรรจง แต่งตั้ง ถอดถอน เลื่อน ลด ตัดเงินเดือนหรือค่าจ้าง ลงโทษทางวินัย พนักงานและลูกจ้างของสำนักงาน ตลอดจนให้พนักงานหรือลูกจ้างของสำนักงานออกจากตำแหน่ง ทั้งนี้

ตามข้อบังคับที่คณะกรรมการนโยบายกำหนด แต่ถ้าเป็นตำแหน่งรองเลขาธิการและผู้ตรวจสอบภายใน ต้องได้รับความเห็นชอบจากคณะกรรมการนโยบายก่อน

(๓) กำหนดระเบียบและวิธีปฏิบัติเกี่ยวกับการปฏิบัติงานของสำนักงาน พนักงานและลูกจ้าง โดยไม่ขัดหรือแย้งกับระเบียบ ข้อบังคับ หรือมติที่คณะกรรมการนโยบายกำหนด

(๔) ออกระเบียบเพื่อปฏิบัติการตามพระราชบัญญัตินี้หรือเพื่อประโยชน์ในการดำเนินการ ภายในเขตพัฒนาพิเศษภาคตะวันออกให้เป็นไปตามหลักการบริหารกิจการที่ดีและหลักการพัฒนา อย่างยั่งยืน

(๕) ปฏิบัติการอื่นตามที่คณะกรรมการนโยบายมอบหมาย

ในกิจการของสำนักงานที่เกี่ยวข้องกับบุคคลภายนอก ให้เลขาธิการเป็นผู้แทนสำนักงาน เพื่อการนี้ เลขาธิการอาจมอบอำนาจให้รองเลขาธิการหรือพนักงานกระทำการแทนก็ได้ และในกรณี มีความจำเป็นซึ่งมิใช่กรณีตามมาตรา ๔๓ เลขาธิการอาจมอบอำนาจให้บุคคลอื่นกระทำการแทนได้ ทั้งนี้ ตามระเบียบที่คณะกรรมการนโยบายกำหนด

ระเบียบตาม (๔) เมื่อได้รับความเห็นชอบจากคณะกรรมการนโยบายและประกาศ ในราชกิจจานุเบกษาแล้วให้ใช้บังคับได้

มาตรา ๒๑ ให้มีรองเลขาธิการตามจำนวนที่คณะกรรมการนโยบายกำหนดเพื่อช่วยเลขาธิการ ในการปฏิบัติหน้าที่ตามที่เลขาธิการมอบหมาย

คุณสมบัติและลักษณะต้องห้าม การแต่งตั้ง และการพ้นจากตำแหน่งของรองเลขาธิการ ให้เป็นไปตามที่คณะกรรมการนโยบายกำหนด

มาตรา ๒๒ ในกรณีที่ไม่มีผู้ดำรงตำแหน่งเลขาธิการหรือมีแต่ไม่อาจปฏิบัติหน้าที่ได้ ให้คณะกรรมการนโยบายแต่งตั้งรองเลขาธิการคนหนึ่งเป็นผู้รักษาการแทนเลขาธิการ ในกรณีที่ไม่มี รองเลขาธิการหรือมีแต่ไม่อาจปฏิบัติหน้าที่ได้ ให้คณะกรรมการนโยบายแต่งตั้งพนักงานของสำนักงาน คนหนึ่งเป็นผู้รักษาการแทนเลขาธิการ

ให้ผู้รักษาการแทนเลขาธิการตามวรรคหนึ่งมีหน้าที่และอำนาจอย่างเดียวกับเลขาธิการ

มาตรา ๒๓ เลขาธิการและรองเลขาธิการต้องไม่เป็นผู้มีส่วนได้เสียในสัญญากับสำนักงานหรือ ในกิจการที่กระทำหรือจะกระทำให้แก่สำนักงาน ไม่ว่าทางตรงหรือทางอ้อม

คู่สมรสหรือบุตรซึ่งยังไม่บรรลุนิติภาวะของเลขาธิการหรือรองเลขาธิการผู้ใดกระทำการตามวรรคหนึ่ง ให้ถือว่าเลขาธิการหรือรองเลขาธิการผู้นั้นมีส่วนได้เสียในกิจการของสำนักงาน

ความในวรรคหนึ่งไม่ใช้บังคับแก่กรณีที่เลขาธิการหรือรองเลขาธิการได้รับมอบหมายจากคณะกรรมการนโยบายให้เป็นกรรมการในบริษัทจำกัดหรือบริษัทมหาชนจำกัดที่สำนักงานเป็นผู้ถือหุ้น

นิติกรรมใดที่ได้ทำขึ้นโดยฝ่าฝืนมาตรานี้ไม่มีผลผูกพันสำนักงาน เว้นแต่คณะกรรมการนโยบายจะได้ให้สัตยาบัน

มาตรา ๒๔ รายได้ของสำนักงานมี ดังต่อไปนี้

(๑) เงินอุดหนุนทั่วไปที่รัฐบาลจัดสรรให้ตามความเหมาะสมและจำเป็น

(๒) เงิน ทรัพย์สิน หรือผลประโยชน์อันได้มาจากการลงทุน การประกอบกิจการ หรือการดำเนินงานตามหน้าที่และอำนาจของสำนักงาน

(๓) เงินหรือทรัพย์สินที่มีผู้บริจาคให้

(๔) ดอกผลหรือผลประโยชน์อื่นที่เกิดจากเงินหรือทรัพย์สินของสำนักงาน

บรรดารายได้ที่สำนักงานได้รับจากการดำเนินงานให้ตกเป็นของสำนักงาน และเมื่อหักค่าใช้จ่ายสำหรับการดำเนินงานและค่าภาระต่าง ๆ ที่เหมาะสม เช่น ค่าบำรุงรักษาและค่าเสื่อมราคา ประโยชน์ตอบแทนของคณะกรรมการนโยบาย พนักงานและลูกจ้างของสำนักงาน เงินสมทบกองทุนเพื่อการสงเคราะห์และสวัสดิการ เงินกองทุน และเงินสำรองเพื่อใช้จ่ายในกิจการของสำนักงานแล้ว เหลือเท่าใดให้นำส่งเป็นรายได้ของรัฐ

เงินสำรองเพื่อใช้จ่ายในกิจการของสำนักงานตามวรรคสอง ประกอบด้วยเงินสำรองธรรมดา ซึ่งตั้งไว้เพื่อขาด เงินสำรองเพื่อขยายกิจการ เงินสำรองเพื่อไถ่ถอนหนี้ และเงินสำรองอื่นตามที่คณะกรรมการนโยบายกำหนด ทั้งนี้ การกำหนดวงเงินสำรองแต่ละประเภทต้องได้รับความเห็นชอบจากกระทรวงการคลัง

การนำเงินสำรองออกมาใช้ ให้เป็นไปตามหลักเกณฑ์และเงื่อนไขที่คณะกรรมการนโยบายกำหนด

ทรัพย์สินของสำนักงานไม่อยู่ในความรับผิดชอบแห่งการบังคับคดีและผู้ใดจะยกอายุความขึ้นเป็นข้อต่อสู้มิได้

มาตรา ๒๕ ให้สำนักงานวางและรักษาไว้ซึ่งระบบบัญชีที่เหมาะสมโดยถูกต้องตามหลักการบัญชีที่รับรองทั่วไปและสอดคล้องกับระบบบัญชีที่กระทรวงการคลังได้วางไว้

บัญชีให้เป็นไปตามที่คณะกรรมการนโยบายกำหนด

มาตรา ๒๖ ให้สำนักงานจัดให้มีการตรวจสอบภายในเป็นประจำ

ให้คณะกรรมการนโยบายแต่งตั้งกรรมการผู้ทรงคุณวุฒิจำนวนไม่น้อยกว่าสามคนเป็นคณะกรรมการตรวจสอบ เพื่อเสนอความเห็นเกี่ยวกับผลการตรวจสอบภายในต่อคณะกรรมการนโยบาย

ในการตรวจสอบภายใน ให้ผู้ตรวจสอบภายในรายงานผลการตรวจสอบโดยตรงต่อคณะกรรมการตรวจสอบ

ให้นำบทบัญญัติว่าด้วยคณะกรรมการที่มีอำนาจดำเนินการพิจารณาทางปกครองตามกฎหมายว่าด้วยวิธีปฏิบัติราชการทางปกครองมาใช้บังคับแก่การประชุมของคณะกรรมการตรวจสอบด้วยโดยอนุโลม

มาตรา ๒๗ ให้สำนักงานการตรวจเงินแผ่นดินหรือผู้สอบบัญชีอิสระที่สำนักงานการตรวจเงินแผ่นดินให้ความเห็นชอบเป็นผู้สอบบัญชีของสำนักงาน

มาตรา ๒๘ ให้ผู้สอบบัญชีรายงานผลการสอบบัญชีต่อคณะกรรมการนโยบายเพื่อเสนอต่อคณะรัฐมนตรีภายในหนึ่งร้อยยี่สิบวันนับแต่วันสิ้นปีบัญชี และให้สำนักงานเผยแพร่งบการเงินที่ผู้สอบบัญชีรับรองแล้วภายในสิบห้าวันนับแต่วันที่คณะรัฐมนตรีมีมติรับทราบ

หมวด ๔

การพัฒนาเขตพัฒนาพิเศษภาคตะวันออก

มาตรา ๒๙ ให้สำนักงานจัดทำนโยบายและแผนภาพรวมเพื่อการพัฒนาเขตพัฒนาพิเศษภาคตะวันออก แผนการใช้ประโยชน์ในที่ดินในภาพรวม แผนพัฒนาโครงสร้างพื้นฐานและระบบสาธารณูปโภค แผนการดำเนินงาน และแผนการให้บริการภาครัฐแบบเบ็ดเสร็จครบวงจรที่สะดวกและรวดเร็ว เพื่อให้ประชาชนในพื้นที่ได้รับประโยชน์สูงสุดและให้การใช้พื้นที่มีประสิทธิภาพ พร้อมทั้งกำหนดหน่วยงานของรัฐที่เกี่ยวข้องซึ่งรับผิดชอบการดำเนินการเสนอต่อคณะกรรมการนโยบายเพื่อให้ความเห็นชอบ และเมื่อคณะกรรมการนโยบายให้ความเห็นชอบแล้ว ให้เป็นหน้าที่ของหน่วยงานดังกล่าวในการดำเนินการ เว้นแต่คณะกรรมการนโยบายจะกำหนดเป็นอย่างอื่น

นโยบายและแผนตามวรรคหนึ่งต้องคำนึงถึงความเชื่อมโยงกับแผนการใช้ประโยชน์ในที่ดินและแผนพัฒนาโครงสร้างพื้นฐานและระบบสาธารณูปโภคของพื้นที่ต่อเนื่องกับเขตพัฒนาพิเศษภาคตะวันออก

โดยให้ยึดหลักการคุ้มครอง เศรษฐกิจ และเยียวยาให้แก่ผู้ได้รับผลกระทบตามหลักการส่งเสริมและคุ้มครอง สิทธิมนุษยชนในบริบทของการประกอบธุรกิจ และสิทธิตามกฎหมายที่เกี่ยวข้องด้วย

มาตรา ๓๐ เมื่อคณะกรรมการนโยบายให้ความเห็นชอบแผนตามมาตรา ๒๙ แล้ว ให้สำนักงานร่วมกับกรมโยธาธิการและผังเมือง และหน่วยงานของรัฐที่เกี่ยวข้องจัดทำรายละเอียด ของแผนผังการใช้ประโยชน์ที่ดิน และแผนผังการพัฒนาโครงสร้างพื้นฐานและระบบสาธารณูปโภค ให้สอดคล้องกับแผนดังกล่าว โดยต้องดำเนินการให้แล้วเสร็จภายในหนึ่งปีนับแต่วันที่ คณะกรรมการนโยบายให้ความเห็นชอบแผนนั้น

แผนผังการพัฒนาโครงสร้างพื้นฐานและระบบสาธารณูปโภคตามวรรคหนึ่ง ต้องคำนึงถึง ความต่อเนื่องและเชื่อมโยงกับโครงสร้างพื้นฐานและระบบสาธารณูปโภคของพื้นที่ต่อเนื่องกับ เขตพัฒนาพิเศษภาคตะวันออกด้วย และอย่างน้อยต้องประกอบด้วยระบบดังต่อไปนี้

- (๑) ระบบสาธารณูปโภค
- (๒) ระบบคมนาคมและขนส่ง
- (๓) ระบบเทคโนโลยีสารสนเทศและการสื่อสาร
- (๔) ระบบการตั้งถิ่นฐานและภูมิสังคม
- (๕) ระบบนิเวศและสิ่งแวดล้อมที่เหมาะสมแก่การประกอบอุตสาหกรรมเป้าหมาย อุตสาหกรรมเป้าหมายพิเศษ และการประกอบกิจการ
- (๖) ระบบบริหารจัดการน้ำ
- (๗) ระบบการควบคุมและขจัดมลภาวะ
- (๘) ระบบป้องกันอุบัติภัย

ในการดำเนินการตามวรรคหนึ่ง ให้สำนักงานและหน่วยงานที่เกี่ยวข้องคำนึงถึงความสัมพันธ์ กับชุมชน สุขภาวะของประชาชน สภาพแวดล้อม และระบบนิเวศตามหลักการพัฒนาอย่างยั่งยืนด้วย ทั้งนี้ โดยให้สร้างความรับรู้ที่ถูกต้องแก่ประชาชนในพื้นที่ และรับฟังความคิดเห็นและข้อเสนอแนะ ของผู้มีส่วนได้เสีย ประชาชน และชุมชนที่เกี่ยวข้อง เพื่อประกอบการพิจารณาด้วย

มาตรา ๓๑ ในระหว่างการจัดทำแผนผังตามมาตรา ๓๐

- (๑) ให้ดำเนินการตามหลักวิชาการผังเมือง

(๒) คณะกรรมการนโยบายจะมีมติให้หน่วยงานที่เกี่ยวข้องดำเนินการตามนโยบายและแผนตามมาตรา ๒๙ ในเรื่องใดไปพลางก่อนก็ได้

มาตรา ๓๒ แผนผังที่จัดทำขึ้นตามมาตรา ๓๐ เมื่อได้รับความเห็นชอบจากคณะกรรมการนโยบายและคณะรัฐมนตรีอนุมัติแล้ว ให้ผังเมืองตามกฎหมายว่าด้วยการผังเมืองในส่วนที่ใช้บังคับในเขตพัฒนาพิเศษภาคตะวันออกอยู่ก่อนวันที่คณะรัฐมนตรีมีมติอนุมัติแผนผังนั้นเป็นอันยกเลิกไป และให้กรมโยธาธิการและผังเมืองดำเนินการจัดทำผังเมืองขึ้นใหม่ให้สอดคล้องกับแผนผังดังกล่าว ในระหว่างที่ยังจัดทำผังเมืองไม่แล้วเสร็จ ให้ถือว่าแผนผังที่คณะรัฐมนตรีอนุมัติเป็นผังเมืองรวมตามกฎหมายว่าด้วยการผังเมืองสำหรับแต่ละจังหวัดที่อยู่ในเขตพัฒนาพิเศษภาคตะวันออก

มาตรา ๓๓ ในกรณีที่มีความจำเป็นที่จะต้องดำเนินการใดเพื่อการพัฒนาเขตพัฒนาพิเศษภาคตะวันออก หรือเพื่อสนับสนุนหรืออำนวยความสะดวกในการพัฒนาเขตพัฒนาพิเศษภาคตะวันออก ให้เกิดการบูรณาการและผลสัมฤทธิ์และมีประสิทธิภาพสูงสุด ไม่ว่าจะกรณีจำเป็นต้องดำเนินการภายในหรือภายนอกเขตพัฒนาพิเศษภาคตะวันออก หากการดำเนินการดังกล่าวเป็นหน้าที่และอำนาจของหน่วยงานของรัฐหน่วยใดหน่วยหนึ่งหรือหลายหน่วย คณะรัฐมนตรีจะกำหนดให้หน่วยงานของรัฐหน่วยใดหน่วยหนึ่งหรือสำนักงานเป็นผู้ดำเนินการแต่เพียงหน่วยเดียว หรือให้หน่วยงานของรัฐที่เกี่ยวข้องทั้งหมดหรือบางหน่วยร่วมกันดำเนินการหรือร่วมกับสำนักงานดำเนินการก็ได้ โดยคณะรัฐมนตรีจะกำหนดระยะเวลาในการดำเนินการ มาตรฐาน และคุณลักษณะเฉพาะที่จะต้องดำเนินการให้สอดคล้องกับแผนภาพรวมเพื่อการพัฒนาเขตพัฒนาพิเศษภาคตะวันออกด้วยก็ได้

ในการดำเนินการตามวรรคหนึ่ง หากมีกฎหมายกำหนดให้ผู้ดำเนินการนั้นต้องได้รับอนุมัติหรืออนุญาตหรือต้องได้รับความเห็นชอบจากหน่วยงานของรัฐหน่วยใด ให้คณะกรรมการนโยบายเป็นผู้พิจารณาอนุมัติหรืออนุญาตหรือให้ความเห็นชอบแทนหน่วยงานของรัฐตามกฎหมายว่าด้วยการนั้น แต่ต้องแจ้งให้หน่วยงานของรัฐที่มีอำนาจอนุมัติหรืออนุญาตหรือให้ความเห็นชอบตามกฎหมายนั้นทราบก่อนเข้าดำเนินการ และเพื่อประโยชน์แห่งการนี้ ให้หน่วยงานของรัฐที่มีอำนาจอนุมัติหรืออนุญาตหรือให้ความเห็นชอบตามกฎหมายนั้น มีหน้าที่ให้ความร่วมมือและอำนวยความสะดวกแก่หน่วยงานของรัฐหรือสำนักงานที่ได้รับมอบหมายจากคณะรัฐมนตรีตามวรรคหนึ่ง

ถ้าคณะรัฐมนตรีมิได้กำหนดไว้เป็นประการอื่น หน่วยงานของรัฐหรือสำนักงานที่ได้รับมอบหมายจากคณะรัฐมนตรีตามวรรคหนึ่งจะมอบให้เอกชนเป็นผู้ดำเนินการก็ได้ ในกรณีเช่นนั้น ให้ถือว่าเอกชนนั้นได้รับอนุมัติหรืออนุญาตหรือได้รับความเห็นชอบจากคณะกรรมการนโยบายแทนหน่วยงานของรัฐตามกฎหมายนั้นแล้ว แต่หน่วยงานของรัฐหรือสำนักงานที่ได้รับมอบหมายจากคณะรัฐมนตรีตามวรรคหนึ่งต้องควบคุมดูแลการดำเนินการของเอกชนดังกล่าวให้เป็นไปตามกฎหมายนั้นด้วย

มาตรา ๓๔ ในกรณีที่มีความจำเป็นต้องได้มาซึ่งที่ดินหรืออสังหาริมทรัพย์อื่นเพื่อประโยชน์ในการพัฒนาเขตพัฒนาพิเศษภาคตะวันออก ให้สำนักงานมีอำนาจดำเนินการโดยวิธีการจัดซื้อ เช่า เช่าซื้อ แลกเปลี่ยน เวนคืน หรือโดยวิธีการอื่นตามหลักเกณฑ์ที่คณะกรรมการนโยบายกำหนด

ก่อนการดำเนินการตามวรรคหนึ่ง ให้คณะกรรมการนโยบายแต่งตั้งคณะกรรมการเฉพาะกิจขึ้นคณะหนึ่ง เพื่อศึกษาความเหมาะสมของพื้นที่ ความเหมาะสมทางการเงิน ตลอดจนผลกระทบและแนวทางหรือมาตรการป้องกัน แก้ไข หรือเยียวยาผลกระทบดังกล่าว และความคุ้มค่าที่ประชาชนในพื้นที่และรัฐจะได้รับ

ที่ดินที่สำนักงานได้มาตามพระราชบัญญัตินี้ สำนักงานมีอำนาจใช้หรือจัดหาประโยชน์ในที่ดินนั้นได้ตามหลักเกณฑ์ที่คณะกรรมการนโยบายกำหนด และถ้าเป็นที่ดินที่ได้มาจากการซื้อ เช่าซื้อ หรือแลกเปลี่ยนกับที่ดินที่ซื้อหรือเช่าซื้อ หรือมีผู้อุทิศให้ ให้ตกเป็นกรรมสิทธิ์ของสำนักงานและให้สำนักงานมีอำนาจขาย แลกเปลี่ยน หรือให้เช่าซื้อได้

มาตรา ๓๕ ให้สำนักงานและผู้ซึ่งทำธุรกรรมกับสำนักงานในกิจการเกี่ยวกับที่ดินและอสังหาริมทรัพย์บรรดาที่กฎหมายกำหนดให้ต้องมีการจดทะเบียนสิทธิและนิติกรรม ได้รับยกเว้นไม่ต้องเสียค่าธรรมเนียมการจดทะเบียนสิทธิและนิติกรรมตามกฎหมายนั้น

มาตรา ๓๖ ในกรณีที่มีความจำเป็นเพื่อการพัฒนาเขตพัฒนาพิเศษภาคตะวันออก คณะกรรมการนโยบายโดยความเห็นชอบของคณะรัฐมนตรีมีอำนาจให้สำนักงานเข้าใช้ประโยชน์ที่ดินที่สำนักงานการปฏิรูปที่ดินเพื่อเกษตรกรรมได้มาตามกฎหมายว่าด้วยการปฏิรูปที่ดินเพื่อเกษตรกรรมเพื่อการดำเนินการหรือประกอบกิจการอื่นใดนอกเหนือจากที่กำหนดไว้ในกฎหมายว่าด้วยการปฏิรูปที่ดินเพื่อเกษตรกรรมได้โดยไม่ต้องดำเนินการเพิกถอนเขตปฏิรูปที่ดินสำหรับที่ดินส่วนนั้น

ในการใช้ที่ดินตามวรรคหนึ่ง ให้อำนาจของคณะกรรมการปฏิรูปที่ดินเพื่อเกษตรกรรมตามกฎหมายว่าด้วยการปฏิรูปที่ดินเพื่อเกษตรกรรมเป็นอำนาจของคณะกรรมการนโยบาย และให้หน้าที่

และอำนาจของพนักงานเจ้าหน้าที่ตามกฎหมายว่าด้วยการปฏิรูปที่ดินเพื่อเกษตรกรรม เป็นหน้าที่และอำนาจของเลขาธิการหรือผู้ซึ่งเลขาธิการมอบหมาย

ที่ดินที่สำนักงานมีอำนาจใช้ตามวรรคหนึ่ง สำนักงานโดยความเห็นชอบของคณะกรรมการนโยบาย จะมอบให้บุคคลอื่นใช้โดยมีค่าตอบแทนได้ ตามหลักเกณฑ์ วิธีการ และเงื่อนไขที่คณะกรรมการนโยบาย กำหนด

ในกรณีที่ที่ดินที่สำนักงานมีอำนาจเข้าใช้ตามวรรคหนึ่งมีบุคคลอื่นมีสิทธิใช้ประโยชน์อยู่ก่อน ให้สำนักงานจัดหาที่ดินอื่นให้ผู้นั้นใช้แทนหรือจะจ่ายค่าชดเชยหรือให้ประโยชน์ตอบแทนอื่น ตามหลักเกณฑ์ วิธีการ และเงื่อนไขที่คณะกรรมการนโยบายกำหนด

มาตรา ๓๗ เพื่อให้การพัฒนาเขตพัฒนาพิเศษภาคตะวันออกเป็นไปตามวัตถุประสงค์ ตามมาตรา ๖ และนโยบายและแผนตามมาตรา ๒๙ ให้คณะกรรมการนโยบายเป็นผู้มีอำนาจอนุมัติ อนุญาต ให้สิทธิ หรือให้สัมปทานแก่บุคคลซึ่งดำเนินการอันเป็นประโยชน์โดยตรงต่อการพัฒนา เขตพัฒนาพิเศษภาคตะวันออกตามกฎหมายดังต่อไปนี้ด้วย แต่ในกรณีเป็นการดำเนินการภายนอก เขตพัฒนาพิเศษภาคตะวันออกจะต้องเป็นเรื่องที่เชื่อมโยงกันและต้องได้รับความเห็นชอบจากรัฐมนตรี ผู้รักษาการตามกฎหมายนั้น

(๑) ประกาศของคณะปฏิวัติ ฉบับที่ ๕๘ ลงวันที่ ๒๖ มกราคม พุทธศักราช ๒๕๑๕ เว้นแต่ในส่วนที่เกี่ยวข้องกับหน้าที่และอำนาจของกระทรวงการคลัง

(๒) กฎหมายว่าด้วยการเดินเรือในน่านน้ำไทย

(๓) กฎหมายว่าด้วยการชลประทานหลวง

(๔) กฎหมายว่าด้วยการประกอบกิจการพลังงาน

(๕) กฎหมายว่าด้วยทางหลวงสัมปทาน

(๖) กฎหมายว่าด้วยพลังงานนิวเคลียร์เพื่อสันติ

ในการอนุมัติ อนุญาต ให้สิทธิ หรือให้สัมปทานตามวรรคหนึ่ง ให้คณะกรรมการนโยบาย คำนึงถึงหลักเกณฑ์ วิธีการ และเงื่อนไขที่กำหนดไว้ตามกฎหมายนั้น แต่ในกรณีที่คณะกรรมการนโยบาย เห็นว่าหากมีการแก้ไขเพิ่มเติมหลักเกณฑ์ วิธีการ หรือเงื่อนไขเช่นว่านั้นจะทำให้การอนุมัติ อนุญาต ให้สิทธิ หรือให้สัมปทานดังกล่าวมีประสิทธิภาพยิ่งขึ้น ให้แจ้งให้ผู้มีหน้าที่และอำนาจตามกฎหมาย ที่เกี่ยวข้องเพื่อเสนอความเห็น และเมื่อคณะกรรมการนโยบายพิจารณาแล้ว ให้ประกาศหลักเกณฑ์

วิธีการ หรือเงื่อนไขที่เห็นสมควรในราชกิจจานุเบกษา และให้คณะกรรมการนโยบายอนุมัติ อนุญาต ให้สิทธิ หรือให้สัมปทาน ตามหลักเกณฑ์ วิธีการ หรือเงื่อนไขที่แก้ไขเพิ่มเติมนั้น

เมื่อคณะกรรมการนโยบายได้อนุมัติ อนุญาต ให้สิทธิ หรือให้สัมปทานตามวรรคหนึ่งแล้ว ให้เลขาธิการหรือพนักงานของสำนักงานซึ่งเลขาธิการมอบหมายมีฐานะเป็นเจ้าพนักงานหรือพนักงานเจ้าหน้าที่ซึ่งมีหน้าที่และอำนาจในการบังคับการให้เป็นไปตามกฎหมายตามวรรคหนึ่งด้วย

มาตรา ๓๘ เพื่อประโยชน์ในการดำเนินงานของสำนักงานให้เกิดประสิทธิภาพ เลขาธิการ อาจขอให้ข้าราชการ พนักงาน หรือลูกจ้างของหน่วยงานของรัฐมาปฏิบัติงานเป็นพนักงานหรือลูกจ้างของสำนักงานเป็นการชั่วคราวได้ แต่ต้องทำความตกลงกับหน่วยงานของรัฐนั้นก่อน และเมื่อหมดความจำเป็นเมื่อใด ให้รีบส่งตัวผู้นั้นคืนสังกัดเดิม

ให้ถือว่าข้าราชการ พนักงาน หรือลูกจ้างของหน่วยงานของรัฐที่มาปฏิบัติงานเป็นพนักงานหรือลูกจ้างของสำนักงานเป็นการชั่วคราวตามวรรคหนึ่งไม่ขาดจากสถานภาพเดิมและคงได้รับเงินเดือนหรือค่าจ้าง แล้วแต่กรณี จากสังกัดเดิม

คณะกรรมการนโยบายอาจกำหนดค่าตอบแทนพิเศษให้แก่ข้าราชการ พนักงาน หรือลูกจ้างของหน่วยงานของรัฐตามวรรคหนึ่งในระหว่างปฏิบัติงานในสำนักงานด้วยก็ได้

หมวด ๕

เขตส่งเสริมเศรษฐกิจพิเศษ

มาตรา ๓๙ เพื่อประโยชน์ในการพัฒนาอุตสาหกรรมของประเทศไปสู่การใช้เทคโนโลยีขั้นสูง สร้างนวัตกรรม และเป็นมิตรกับสิ่งแวดล้อม รวมทั้งการพัฒนาขีดความสามารถในการแข่งขันในด้านต่าง ๆ คณะกรรมการนโยบายอาจกำหนดให้มีเขตส่งเสริมเศรษฐกิจพิเศษขึ้นเพื่อพัฒนาและส่งเสริมอุตสาหกรรมเป้าหมายพิเศษด้านใดด้านหนึ่งหรือหลายด้าน หรือเพื่อส่งเสริมให้เกิดกิจการที่เกี่ยวข้องหรือเป็นประโยชน์ต่อการพัฒนาและส่งเสริมอุตสาหกรรมเป้าหมายพิเศษหรือเพื่อให้เกิดการถ่ายทอดความรู้ ความเชี่ยวชาญจากผู้ประกอบกิจการในเขตส่งเสริมเศรษฐกิจพิเศษ สถาบันการศึกษาหรือสถาบันวิจัย ที่มีศักยภาพสูงด้วย

ในการกำหนดอุตสาหกรรมเป้าหมายพิเศษ คณะกรรมการนโยบายจะประกาศกำหนดจากอุตสาหกรรมเป้าหมายทั้งหมดหรือบางส่วน หรืออุตสาหกรรมอื่นนอกเหนือจากอุตสาหกรรมเป้าหมาย

โดยอาจรวมถึงอุตสาหกรรมบริการ อุตสาหกรรมท่องเที่ยวและการจัดประชุม หรืออุตสาหกรรมอื่นใด
ด้วยก็ได้ แต่อย่างน้อยต้องประกอบด้วยอุตสาหกรรมด้านต่าง ๆ ที่มีการพัฒนาตามวรรคหนึ่ง ดังต่อไปนี้

- (๑) ยานยนต์สมัยใหม่
- (๒) อิเล็กทรอนิกส์อัจฉริยะ
- (๓) การท่องเที่ยวกลุ่มรายได้ดีและการท่องเที่ยวเชิงสุขภาพ
- (๔) การเกษตรและเทคโนโลยีชีวภาพ
- (๕) การแปรรูปอาหาร
- (๖) หุ่นยนต์
- (๗) การบินและโลจิสติกส์
- (๘) เชื้อเพลิงชีวภาพและเคมีชีวภาพ
- (๙) ดิจิทัล
- (๑๐) การแพทย์และสุขภาพครบวงจร

ในการส่งเสริมและสนับสนุนอุตสาหกรรมเป้าหมายพิเศษตามวรรคสอง ให้นำหลักการ
การออกแบบที่เป็นสากล และการพัฒนาเทคโนโลยีสิ่งอำนวยความสะดวกมาประกอบการพิจารณาด้วย

ในการส่งเสริมอุตสาหกรรมเป้าหมายพิเศษตามวรรคสอง ให้คำนึงถึงการจัดสิ่งอำนวยความสะดวกและการให้บริการแก่ผู้ประกอบการในเขตส่งเสริมเศรษฐกิจพิเศษ และผู้ซึ่งเข้ามา
ปฏิบัติงานในเขตส่งเสริมเศรษฐกิจพิเศษด้วย

มาตรา ๔๐ ในกรณีที่เห็นสมควร คณะกรรมการนโยบายจะกำหนดให้พื้นที่ใดในเขตพัฒนาพิเศษ
ภาคตะวันออกเป็นเขตส่งเสริมเศรษฐกิจพิเศษเพื่อวัตถุประสงค์ในการผลักดันการลงทุนในอุตสาหกรรม
เป้าหมายพิเศษด้านใดด้านหนึ่งหรือหลายด้านที่ไม่เป็นปฏิปักษ์ต่อกันก็ได้

ก่อนการกำหนดเขตส่งเสริมเศรษฐกิจพิเศษตามวรรคหนึ่ง ให้สำนักงานจัดให้มีการศึกษา
ความเป็นไปได้ในการดำเนินการ ประโยชน์ ผลกระทบ และมาตรการเยียวยาผลกระทบที่อาจเกิดขึ้น
แก่ประชาชนหรือชุมชนที่อาจได้รับความเดือดร้อนหรือเสียหาย พร้อมทั้งจัดทำร่างแผนผังการใช้ประโยชน์
ในที่ดินในเขตส่งเสริมเศรษฐกิจพิเศษ โดยให้นำความในมาตรา ๓๐ วรรคสาม มาใช้บังคับด้วย
โดยอนุโลม และให้เผยแพร่ผลการศึกษาและร่างแผนผังดังกล่าวในระบบเครือข่ายสารสนเทศของ
สำนักงานและวิธีการอื่นที่ทำให้ประชาชนทราบได้เป็นการทั่วไปด้วย

มาตรา ๔๑ เจ้าของที่ดินซึ่งมีที่ดินที่ตั้งอยู่ภายในพื้นที่เขตพัฒนาพิเศษภาคตะวันออกอาจขอให้สำนักงานดำเนินการกำหนดให้ที่ดินบริเวณดังกล่าวเป็นเขตส่งเสริมเศรษฐกิจพิเศษได้ โดยต้องปฏิบัติตามหลักเกณฑ์ วิธีการ เงื่อนไข และชำระค่าบริการและค่าใช้จ่ายในการดำเนินการตามมาตรา ๔๐ วรรคสอง ตามที่สำนักงานประกาศกำหนดโดยความเห็นชอบของคณะกรรมการนโยบาย

ในกรณีที่สำนักงานดำเนินการตามวรรคหนึ่งแล้วเห็นว่าที่ดินบริเวณดังกล่าวเหมาะสมที่จะประกาศกำหนดให้เป็นเขตส่งเสริมเศรษฐกิจพิเศษ และผู้มีกรรมสิทธิ์ในที่ดินดังกล่าวได้ให้ความยินยอมที่จะรับผิดชอบการเยียวยาผลกระทบที่อาจเกิดขึ้นแก่ประชาชนหรือชุมชนที่อาจได้รับความเดือดร้อนหรือเสียหายตามแนวทางที่สำนักงานกำหนดแล้ว ให้สำนักงานเสนอคณะกรรมการนโยบายพิจารณาเพื่อประกาศกำหนดพื้นที่ดังกล่าวเป็นเขตส่งเสริมเศรษฐกิจพิเศษได้

ในกรณีที่ผู้ยื่นคำขอตามวรรคหนึ่งเป็นประชาชนในพื้นที่ร่วมกันยื่นคำขอ สำนักงานจะดำเนินการโดยลดหรือยกเว้นค่าบริการและค่าใช้จ่ายให้ก็ได้ ทั้งนี้ ตามหลักเกณฑ์และเงื่อนไขที่คณะกรรมการนโยบายกำหนด

มาตรา ๔๒ การจัดตั้ง เปลี่ยนแปลงเขต และการยุบเลิกเขตส่งเสริมเศรษฐกิจพิเศษ แต่ละเขต ให้คณะกรรมการนโยบายประกาศในราชกิจจานุเบกษา

ประกาศจัดตั้งเขตส่งเสริมเศรษฐกิจพิเศษตามวรรคหนึ่งอย่างน้อยต้องมีสาระสำคัญ ดังต่อไปนี้

- (๑) ชื่อของเขตส่งเสริมเศรษฐกิจพิเศษ
- (๒) วัตถุประสงค์ของเขตส่งเสริมเศรษฐกิจพิเศษ
- (๓) บริเวณของเขตส่งเสริมเศรษฐกิจพิเศษ โดยให้มีแผนที่กำหนดแนวเขตไว้ท้ายประกาศด้วย
- (๔) แผนผังการใช้ประโยชน์ที่ดินในเขตส่งเสริมเศรษฐกิจพิเศษ

ให้นำความในมาตรา ๓๐ มาตรา ๓๑ และมาตรา ๓๒ มาใช้บังคับแก่การจัดทำแผนผังและผลบังคับของแผนผังตาม (๔) ด้วยโดยอนุโลม

มาตรา ๔๓ การดำเนินการหรือการกระทำใดภายในเขตส่งเสริมเศรษฐกิจพิเศษที่เกี่ยวข้องกับกฎหมายดังต่อไปนี้ หากกฎหมายกำหนดให้ผู้ดำเนินการหรือผู้กระทำต้องได้รับอนุมัติ อนุญาต ใบอนุญาต หรือความเห็นชอบจากหน่วยงานของรัฐหรือคณะกรรมการตามกฎหมายนั้น หรือต้องจดทะเบียนหรือแจ้งต่อหน่วยงานของรัฐหรือคณะกรรมการตามกฎหมายนั้นก่อน ให้ถือว่าเลขาธิการเป็นผู้มีอำนาจอนุมัติ

อนุญาต ออกใบอนุญาต หรือให้ความเห็นชอบ หรือเป็นผู้มีอำนาจในการรับจดทะเบียนหรือรับแจ้งตามกฎหมายนั้น

- (๑) กฎหมายว่าด้วยการขุดดินและถมดิน
- (๒) กฎหมายว่าด้วยการควบคุมอาคาร
- (๓) กฎหมายว่าด้วยการจดทะเบียนเครื่องจักร
- (๔) กฎหมายว่าด้วยการสาธารณสุข
- (๕) กฎหมายว่าด้วยคนเข้าเมือง เฉพาะเพื่อการอนุญาตให้คนต่างด้าวตามมาตรา ๕๔ (๑)

หรือ (๒) อยู่ต่อในราชอาณาจักร

- (๖) กฎหมายว่าด้วยทะเบียนพาณิชย์
- (๗) กฎหมายว่าด้วยโรงงาน
- (๘) กฎหมายว่าด้วยการจัดสรรที่ดิน

เมื่อได้รับอนุมัติ อนุญาต ใบอนุญาต หรือความเห็นชอบจากเลขาธิการหรือได้จดทะเบียนหรือแจ้งต่อเลขาธิการตามวรรคหนึ่งแล้ว ให้ถือว่าผู้ดำเนินการหรือผู้กระทำการนั้นได้รับอนุมัติ อนุญาต ใบอนุญาต หรือความเห็นชอบจากหน่วยงานของรัฐหรือคณะกรรมการตามกฎหมายนั้นแล้ว หรือได้จดทะเบียนหรือแจ้งต่อหน่วยงานของรัฐหรือคณะกรรมการตามกฎหมายนั้นแล้ว

ภายใต้บังคับวรรคสี่ การอนุมัติ อนุญาต ออกใบอนุญาต ให้ความเห็นชอบรับจดทะเบียนหรือรับแจ้งตามวรรคสอง เลขาธิการต้องปฏิบัติตามหลักเกณฑ์ วิธีการ และเงื่อนไขที่กำหนดไว้ตามกฎหมายนั้น และต้องแจ้งหน่วยงานของรัฐหรือคณะกรรมการตามกฎหมายนั้นหรือกฎหมายที่เกี่ยวข้องเพื่อเก็บไว้เป็นหลักฐาน

ในกรณีที่เลขาธิการเห็นว่าหากมีการแก้ไขเพิ่มเติมหลักเกณฑ์ วิธีการ หรือเงื่อนไขที่กำหนดไว้ตามกฎหมายตามวรรคสาม จะทำให้การอนุมัติ อนุญาต ออกใบอนุญาต ให้ความเห็นชอบรับจดทะเบียน หรือรับแจ้งตามกฎหมายนั้นมีประสิทธิภาพยิ่งขึ้น ให้แจ้งหน่วยงานของรัฐหรือคณะกรรมการตามกฎหมายนั้นเพื่อเสนอความเห็น และเสนอคณะกรรมการนโยบายพิจารณา หากคณะกรรมการนโยบายเห็นชอบ ให้เลขาธิการดำเนินการตามหลักเกณฑ์ วิธีการ หรือเงื่อนไขที่แก้ไขเพิ่มเติมนั้น แทนหลักเกณฑ์ วิธีการ หรือเงื่อนไขที่มีอยู่เดิม

เลขาธิการจะมอบอำนาจตามวรรคหนึ่ง ให้รองเลขาธิการ พนักงานของสำนักงานหรือเจ้าหน้าที่ของรัฐในหน่วยงานใดที่เกี่ยวข้องเป็นผู้ปฏิบัติการแทนก็ได้ เมื่อมีการมอบอำนาจดังกล่าว ให้แจ้งหน่วยงานของรัฐที่เกี่ยวข้องทราบด้วย

ให้เลขาธิการ รองเลขาธิการ พนักงานของสำนักงาน และเจ้าหน้าที่ของรัฐซึ่งได้รับมอบอำนาจตามวรรคห้า มีฐานะเป็นเจ้าพนักงานหรือพนักงานเจ้าหน้าที่ซึ่งมีหน้าที่และอำนาจในการบังคับการให้เป็นไปตามกฎหมายตามวรรคหนึ่งด้วย

มาตรา ๔๔ ผู้ขอรับอนุมัติ อนุญาต ใบอนุญาต ความเห็นชอบ หรือขอจดทะเบียนหรือแจ้งตามมาตรา ๔๓ มีสิทธิอุทธรณ์คำสั่งของเลขาธิการต่อคณะกรรมการพิจารณาอุทธรณ์ที่คณะกรรมการนโยบายแต่งตั้งได้ภายในสามสิบวันนับแต่วันที่ได้รับคำสั่งนั้น

การอุทธรณ์ตามวรรคหนึ่งให้เป็นไปตามระเบียบที่คณะกรรมการนโยบายกำหนดโดยประกาศในราชกิจจานุเบกษา และให้ถือว่าเป็นการอุทธรณ์ตามกฎหมายที่เกี่ยวข้องนั้นแล้ว

คำวินิจฉัยของคณะกรรมการพิจารณาอุทธรณ์ตามวรรคหนึ่งให้เป็นที่สุด

มาตรา ๔๕ ในการอนุมัติ อนุญาต ออกใบอนุญาต ให้ความเห็นชอบ รับจดทะเบียน หรือรับแจ้งตามมาตรา ๔๓ ให้เลขาธิการมีอำนาจเรียกเก็บค่าธรรมเนียม ค่าตอบแทน ค่าใช้จ่ายหรือค่าอื่นใดที่กฎหมาย ข้อบัญญัติ หรือเทศบัญญัติว่าด้วยการนั้นกำหนดไว้ และให้มีอำนาจเรียกเก็บค่าบริการในการดำเนินการดังกล่าวเพิ่มเติมได้ตามอัตราที่คณะกรรมการนโยบายประกาศกำหนด

ค่าธรรมเนียม ค่าตอบแทน ค่าใช้จ่าย หรือค่าอื่นใดที่เลขาธิการเรียกเก็บตามวรรคหนึ่งให้นำส่งหน่วยงานของรัฐที่มีอำนาจเรียกเก็บค่าธรรมเนียมนั้น

มาตรา ๔๖ ห้ามมิให้ผู้ใดใช้ชื่อ เครื่องหมาย หรือถ้อยคำในประการที่น่าจะทำให้ประชาชนเข้าใจว่าเป็นเขตส่งเสริมเศรษฐกิจพิเศษโดยมิได้เป็นเขตส่งเสริมเศรษฐกิจพิเศษตามพระราชบัญญัตินี้

มาตรา ๔๗ คณะกรรมการนโยบายจะกำหนดให้ผู้ประกอบอุตสาหกรรมเป้าหมายพิเศษและกิจการที่เกี่ยวข้องในเขตส่งเสริมเศรษฐกิจพิเศษต้องส่งเงินบำรุงกองทุนตามอัตรา หลักเกณฑ์ วิธีการ และเงื่อนไขที่สำนักงานประกาศกำหนดโดยความเห็นชอบของคณะกรรมการนโยบายก็ได้

มาตรา ๔๘ ให้ผู้ประกอบกิจการในเขตส่งเสริมเศรษฐกิจพิเศษได้รับสิทธิประโยชน์อย่างใดอย่างหนึ่งหรือหลายอย่างตามหมวดนี้ตามที่คณะกรรมการนโยบายกำหนด ดังต่อไปนี้

(๑) สิทธิในการถือกรรมสิทธิ์ในที่ดินเพื่อการประกอบกิจการหรือห้องชุดเพื่อการประกอบกิจการ หรือการอยู่อาศัยตามมาตรา ๔๙

(๒) สิทธิในการนำคนต่างด้าวเข้ามาและอยู่ในราชอาณาจักร

(๓) สิทธิในการที่จะได้รับยกเว้นหรือลดหย่อนภาษีอากร

(๔) สิทธิในการทำธุรกรรมทางการเงิน

(๕) สิทธิประโยชน์อื่นตามมาตรา ๕๙

ในการกำหนดสิทธิประโยชน์ตามวรรคหนึ่ง คณะกรรมการนโยบายจะกำหนดให้แตกต่างกันก็ได้ โดยคำนึงถึงวัตถุประสงค์ในการจัดตั้งเขตส่งเสริมเศรษฐกิจพิเศษแต่ละแห่ง

มาตรา ๔๙ ให้ผู้ประกอบกิจการในเขตส่งเสริมเศรษฐกิจพิเศษซึ่งเป็นนิติบุคคลและเป็นคนต่างด้าวตามประมวลกฎหมายที่ดิน มีสิทธิถือกรรมสิทธิ์ในที่ดินภายในเขตส่งเสริมเศรษฐกิจพิเศษเพื่อการประกอบกิจการที่ได้รับอนุญาตได้โดยไม่ต้องได้รับอนุญาตตามประมวลกฎหมายที่ดิน

ให้ผู้ประกอบกิจการในเขตส่งเสริมเศรษฐกิจพิเศษซึ่งเป็นนิติบุคคลและเป็นคนต่างด้าว ตามกฎหมายว่าด้วยอาคารชุดมีสิทธิถือกรรมสิทธิ์ในห้องชุด โดยได้รับการยกเว้นจากการจำกัดสิทธิของคนต่างด้าวตามกฎหมายว่าด้วยอาคารชุด

ผู้ประกอบกิจการซึ่งจะมีสิทธิ และจำนวนที่ดินหรือห้องชุดตามวรรคหนึ่งและวรรคสอง ให้เป็นไปตามหลักเกณฑ์ วิธีการ และเงื่อนไขที่คณะกรรมการนโยบายประกาศกำหนดโดยความเห็นชอบของคณะรัฐมนตรี แต่ทั้งนี้ ต้องไม่เกินที่กำหนดไว้ในกฎหมายว่าด้วยการส่งเสริมการลงทุนหรือกฎหมายว่าด้วยการนิคมอุตสาหกรรมแห่งประเทศไทย

มาตรา ๕๐ ในกรณี que ผู้ประกอบกิจการตามมาตรา ๔๙ ถือกรรมสิทธิ์ในที่ดินในเขตส่งเสริมเศรษฐกิจพิเศษ แต่ไม่ได้มีการประกอบกิจการภายในเวลาสามปี หรือหยุดประกอบกิจการในที่ดินดังกล่าว ผู้ประกอบกิจการนั้นต้องจำหน่ายที่ดินดังกล่าวภายในหนึ่งปีนับแต่วันที่สำนักงานแจ้งให้ทราบ มิฉะนั้น ให้สำนักงานมีอำนาจดำเนินการให้มีการจำหน่ายที่ดินดังกล่าวแทนผู้ประกอบกิจการแล้วคืนเงินที่ได้จากการจำหน่ายที่หักค่าใช้จ่ายแล้วให้แก่ผู้ประกอบกิจการ

มาตรา ๕๑ เพื่อประโยชน์ในการส่งเสริมให้บุคคลผู้มีความรู้ความสามารถพิเศษอันจะเป็นประโยชน์ต่อการพัฒนาเทคโนโลยีและก่อให้เกิดนวัตกรรมเข้ามาประกอบกิจการหรือทำงานในเขตส่งเสริมเศรษฐกิจพิเศษ บุคคลดังกล่าวรวมทั้งคู่สมรส บุพการี และบุตรที่อยู่ในเขตพัฒนาพิเศษภาคตะวันออก

หรือเขตส่งเสริมเศรษฐกิจพิเศษอาจได้รับการลดหย่อนภาษี สิทธิเกี่ยวกับการเข้าเมืองและการขออนุญาตทำงาน และสิทธิอื่นเพิ่มเติม ทั้งนี้ ตามที่คณะกรรมการนโยบายประกาศกำหนดก็ได้

ลักษณะของบุคคลและสิทธิที่จะได้รับตามวรรคหนึ่งให้เป็นไปตามที่กำหนดในพระราชกฤษฎีกา มาตรา ๕๒ การเช่า เช่าช่วง ให้เช่า หรือให้เช่าช่วงที่ดินหรืออสังหาริมทรัพย์ในเขตส่งเสริมเศรษฐกิจพิเศษเพื่อดำเนินการให้เป็นไปตามวัตถุประสงค์ในการพัฒนาและส่งเสริมอุตสาหกรรมเป้าหมายพิเศษ มิให้นำความในมาตรา ๕๔๐ แห่งประมวลกฎหมายแพ่งและพาณิชย์ และมาตรา ๕ แห่งพระราชบัญญัติการเช่าอสังหาริมทรัพย์เพื่อพาณิชยกรรมและอุตสาหกรรม พ.ศ. ๒๕๔๒ มาใช้บังคับ

การเช่า เช่าช่วง ให้เช่า หรือให้เช่าช่วงตามวรรคหนึ่ง ห้ามมิให้ทำสัญญาเช่าเป็นกำหนดเวลาเกินห้าสิบปี ถ้าได้ทำสัญญากันไว้เป็นกำหนดเวลานานกว่านั้นก็ให้ลดลงมาเป็นห้าสิบปี การต่อสัญญาเช่าอาจทำได้แต่จะต่อสัญญาเกินสี่สิบเก้าปีนับแต่วันครบห้าสิบปีไม่ได้

มาตรา ๕๓ ในกรณีที่คณะกรรมการนโยบายมีมติให้นำที่ราชพัสดุมาใช้เพื่อประโยชน์ในการจัดตั้งเขตส่งเสริมเศรษฐกิจพิเศษ รวมทั้งการนำไปให้เช่า หรือให้เช่าช่วง ให้อำนาจทั้งปวงของกรมธนารักษ์เกี่ยวกับที่ราชพัสดุนั้นเป็นอำนาจของสำนักงาน แต่ถ้าที่ราชพัสดุนั้นอยู่ในความครอบครองหรือใช้ประโยชน์ของหน่วยงานของรัฐอื่นใด ต้องได้รับความยินยอมจากหน่วยงานของรัฐนั้นก่อน ทั้งนี้ คณะกรรมการนโยบายอาจกำหนดให้สำนักงานแบ่งสัดส่วนรายได้ที่ได้รับจากการใช้ที่ราชพัสดุนั้นให้เป็นรายได้ของหน่วยงานของรัฐที่ครอบครองหรือใช้ประโยชน์ที่ราชพัสดุนั้นอยู่เดิมหรือกรมธนารักษ์ก็ได้

การใช้ประโยชน์ที่ราชพัสดุตามวรรคหนึ่ง มิให้นำหลักเกณฑ์ วิธีการ หรือเงื่อนไขที่กำหนดไว้ในกฎหมายว่าด้วยที่ราชพัสดุมาใช้บังคับ

การจดทะเบียนการเช่าที่ดินอันเป็นที่ราชพัสดุหรือที่ดินของรัฐ ให้ดำเนินการตามหลักเกณฑ์ที่คณะกรรมการนโยบายกำหนด และเมื่อได้จดทะเบียนตามหลักเกณฑ์ดังกล่าวแล้ว ให้ถือว่าได้มีการจดทะเบียนต่อพนักงานเจ้าหน้าที่ตามประมวลกฎหมายแพ่งและพาณิชย์แล้ว

การเช่า เช่าช่วง ให้เช่า หรือให้เช่าช่วงตามมาตรานี้ไม่ถือว่าเป็นการร่วมทุนตามกฎหมายว่าด้วยการให้เอกชนร่วมลงทุนในกิจการของรัฐ เว้นแต่คณะกรรมการนโยบายจะมีมติเป็นรายกรณีให้ถือว่าเป็นการร่วมทุนตามกฎหมายว่าด้วยการให้เอกชนร่วมลงทุนในกิจการของรัฐ

มาตรา ๕๔ ภายใต้บังคับกฎหมายว่าด้วยคนเข้าเมือง ให้ผู้ประกอบกิจการในเขตส่งเสริมเศรษฐกิจพิเศษซึ่งได้รับสิทธิตามมาตรา ๔๘ (๒) มีสิทธินำคนต่างด้าวดังต่อไปนี้เข้ามาและ

อยู่ในราชอาณาจักรได้ตามจำนวนและระยะเวลาที่ได้รับอนุญาตจากเลขาธิการ แม้ว่าจะเกินกำหนดจำนวนหรือระยะเวลาให้อยู่ได้ในราชอาณาจักรตามกฎหมายว่าด้วยคนเข้าเมือง

- (๑) ผู้มีความรู้ความเชี่ยวชาญด้านใด ๆ ที่คณะกรรมการนโยบายกำหนด
- (๒) ผู้บริหารหรือผู้ชำนาญการ
- (๓) คู่สมรสและบุคคลซึ่งอยู่ในอุปการะของบุคคลใน (๑) หรือ (๒)

สิทธิการเข้ามาและอยู่ในราชอาณาจักร รวมทั้งการนำคู่สมรสและบุคคลซึ่งอยู่ในอุปการะเข้ามาและอยู่ในราชอาณาจักรตามวรรคหนึ่ง ให้ใช้บังคับแก่บุคคลผู้มีความรู้ความสามารถพิเศษตามที่คณะกรรมการนโยบายกำหนดให้เชิญชวนให้เข้ามาทำงานในเขตส่งเสริมเศรษฐกิจพิเศษด้วยโดยอนุโลม ทั้งนี้ ตามหลักเกณฑ์ วิธีการ และเงื่อนไขที่คณะกรรมการนโยบายกำหนด

กรณีที่คนต่างด้าวตามวรรคหนึ่งยังมีได้เข้ามาในราชอาณาจักร เมื่อเลขาธิการอนุญาตให้คนต่างด้าวผู้ใดเข้ามาและอยู่ในราชอาณาจักรตามวรรคหนึ่งแล้ว ให้เลขาธิการแจ้งให้พนักงานเจ้าหน้าที่ตามกฎหมายว่าด้วยคนเข้าเมืองทราบ และให้พนักงานเจ้าหน้าที่ดำเนินการตามกฎหมายว่าด้วยคนเข้าเมืองต่อไป

กรณีที่คนต่างด้าวตามวรรคหนึ่ง (๑) หรือ (๒) ได้เข้ามาอยู่ในราชอาณาจักรและได้รับอนุญาตให้อยู่ในราชอาณาจักรเป็นการชั่วคราวตามกฎหมายว่าด้วยคนเข้าเมืองแล้ว ให้เลขาธิการอนุญาตให้คนต่างด้าวนั้นอยู่ต่อในราชอาณาจักรและให้ออกหนังสือรับรองการอนุญาตให้คนต่างด้าวนั้นอยู่ในราชอาณาจักรต่อไปได้

มาตรา ๕๕ ภายใต้บังคับกฎหมายว่าด้วยคนเข้าเมือง ให้ผู้ได้รับอนุญาตให้เข้ามาและอยู่ในราชอาณาจักรตามมาตรา ๕๔ (๑) และ (๒) มีสิทธิทำงานตำแหน่งหน้าที่การทำงานที่คณะกรรมการนโยบายกำหนด โดยไม่ต้องได้รับใบอนุญาตทำงานตามกฎหมายว่าด้วยการบริหารจัดการการทำงานของคนต่างด้าว แต่ต้องได้รับอนุญาตเป็นหนังสือจากเลขาธิการ ทั้งนี้ ให้ถือว่าหนังสืออนุญาตของเลขาธิการมีสถานะเป็นใบอนุญาตทำงานของคนต่างด้าวตามกฎหมายว่าด้วยการบริหารจัดการการทำงานของคนต่างด้าว

มาตรา ๕๖ ให้ผู้ประกอบกิจการในเขตส่งเสริมเศรษฐกิจพิเศษมีสิทธิได้รับยกเว้นหรือลดหย่อนภาษีอากรตามมาตรา ๔๘ (๓) ตามหลักเกณฑ์ วิธีการ และเงื่อนไขที่คณะกรรมการนโยบายกำหนด แต่ทั้งนี้ ต้องไม่เกินที่กำหนดไว้ในกฎหมายว่าด้วยการส่งเสริมการลงทุนหรือกฎหมายว่าด้วยการเพิ่มขีดความสามารถในการแข่งขันของประเทศสำหรับอุตสาหกรรมเป้าหมาย

นอกจากสิทธิตามวรรคหนึ่งแล้ว คณะกรรมการนโยบายอาจกำหนดให้ผู้ประกอบกิจการในเขตส่งเสริมเศรษฐกิจพิเศษทั้งหมดหรือบางรายได้รับประโยชน์เช่นเดียวกับผู้ประกอบกิจการในเขตปลอดอากร คลังสินค้าทัณฑ์บน หรือเขตประกอบการเสรีด้วยก็ได้

มาตรา ๕๗ เพื่อประโยชน์ในการส่งเสริมอุตสาหกรรมเป้าหมายพิเศษ คณะกรรมการนโยบายอาจประกาศให้นำเข้าหรือผู้ส่งของออกซึ่งประกอบกิจการในเขตส่งเสริมเศรษฐกิจพิเศษได้รับยกเว้นไม่ต้องปฏิบัติตามกฎหมายว่าด้วยศุลกากรทั้งหมดหรือแต่บางส่วน โดยจะกำหนดเงื่อนไขให้ต้องปฏิบัติไว้ด้วยก็ได้

มาตรา ๕๘ ผู้ประกอบกิจการในเขตส่งเสริมเศรษฐกิจพิเศษ ซึ่งได้รับสิทธิตามมาตรา ๔๘ (๔) มีสิทธิ ดังต่อไปนี้

(๑) ได้รับยกเว้นไม่ต้องปฏิบัติตามกฎหมายว่าด้วยการควบคุมการแลกเปลี่ยนเงินทั้งหมดหรือบางส่วนตามหลักเกณฑ์และเงื่อนไขที่คณะกรรมการนโยบายกำหนด

(๒) สามารถใช้เงินตราต่างประเทศเพื่อชำระค่าสินค้าหรือบริการระหว่างผู้ประกอบกิจการในเขตส่งเสริมเศรษฐกิจพิเศษตามหลักเกณฑ์และเงื่อนไขที่คณะกรรมการนโยบายกำหนด

การกำหนดหลักเกณฑ์และเงื่อนไขตาม (๑) และ (๒) ให้คณะกรรมการนโยบายพิจารณาตกลงร่วมกับธนาคารแห่งประเทศไทยก่อน

มาตรา ๕๙ เพื่อประโยชน์ในการส่งเสริมและสนับสนุนให้เกิดการพัฒนาในเขตส่งเสริมเศรษฐกิจพิเศษ คณะกรรมการนโยบายจะประกาศกำหนดให้ผู้ประกอบกิจการในเขตส่งเสริมเศรษฐกิจพิเศษ หรือผู้ประกอบการวิชาชีพที่เป็นประโยชน์ต่อเขตส่งเสริมเศรษฐกิจพิเศษ ได้รับสิทธิพิเศษอื่นใดตามมาตรา ๔๘ (๕) ตามที่เห็นสมควร ดังต่อไปนี้ก็ได้

(๑) ในกรณีที่การประกอบวิชาชีพใดมีกฎหมายกำหนดให้ผู้ประกอบวิชาชีพหรือผู้ขออนุญาตต้องมีสัญชาติไทยหรือต้องได้รับใบอนุญาต จดทะเบียน หรือรับรองก่อนการประกอบวิชาชีพตามกฎหมายแล้ว คณะกรรมการนโยบายอาจประกาศให้ผู้ซึ่งได้รับใบอนุญาต จดทะเบียน หรือรับรองให้ประกอบวิชาชีพนั้นในประเทศที่คณะกรรมการนโยบายกำหนด สามารถประกอบวิชาชีพนั้นเพื่อกิจการในเขตส่งเสริมเศรษฐกิจพิเศษได้ ตามหลักเกณฑ์ วิธีการ และเงื่อนไขที่คณะกรรมการนโยบายกำหนด

(๒) สิทธิและประโยชน์อื่นตามที่กำหนดไว้ในกฎหมายว่าด้วยการส่งเสริมการลงทุนหรือกฎหมายว่าด้วยการเพิ่มขีดความสามารถในการแข่งขันของประเทศสำหรับอุตสาหกรรมเป้าหมาย โดยให้อำนาจ

ของคณะกรรมการส่งเสริมการลงทุนตามกฎหมายว่าด้วยการส่งเสริมการลงทุนและอำนาจของคณะกรรมการนโยบายเพิ่มขีดความสามารถในการแข่งขันของประเทศสำหรับอุตสาหกรรมเป้าหมาย ตามกฎหมายว่าด้วยการเพิ่มขีดความสามารถในการแข่งขันของประเทศสำหรับอุตสาหกรรมเป้าหมาย เป็นอำนาจของคณะกรรมการนโยบายด้วย

มาตรา ๖๐ เพื่อประโยชน์ในการส่งเสริมอุตสาหกรรมเป้าหมายพิเศษในส่วนที่เกี่ยวข้องกับ อากาศยาน มิให้นำความในมาตรา ๔๑/๒๓ มาตรา ๔๑/๓๓ และมาตรา ๔๑/๙๕ แห่งพระราชบัญญัติ การเดินอากาศ พ.ศ. ๒๕๙๗ ซึ่งแก้ไขเพิ่มเติมโดยพระราชบัญญัติการเดินอากาศ (ฉบับที่ ๑๑) พ.ศ. ๒๕๕๑ มาใช้บังคับแก่ผู้ขอรับใบอนุญาตผลิตอากาศยาน ผู้ขอรับใบอนุญาตผลิตส่วนประกอบสำคัญของอากาศยาน และผู้ขอรับใบรับรองหน่วยซ่อม ซึ่งประกอบกิจการในเขตส่งเสริมเศรษฐกิจพิเศษ แต่ผู้ขอรับใบอนุญาตผลิตอากาศยาน ผู้ขอรับใบอนุญาตผลิตส่วนประกอบสำคัญของอากาศยาน หรือ ผู้ขอรับใบรับรองหน่วยซ่อม ซึ่งประกอบกิจการในเขตส่งเสริมเศรษฐกิจพิเศษต้องมีคุณสมบัติ ตามที่เลขาธิการกำหนดโดยความเห็นชอบของผู้อำนวยการสำนักงานการบินพลเรือนแห่งประเทศไทย ตามกฎหมายว่าด้วยการบินพลเรือนแห่งประเทศไทย

หมวด ๖ กองทุน

มาตรา ๖๑ ให้จัดตั้งกองทุนขึ้นกองทุนหนึ่งในสำนักงาน เรียกว่า “กองทุนพัฒนาเขตพัฒนา พิเศษภาคตะวันออก” โดยมีวัตถุประสงค์เพื่อเป็นทุนสนับสนุนการพัฒนาพื้นที่ ชุมชน และประชาชน ที่อยู่ภายในหรือที่ได้รับผลกระทบจากการพัฒนาเขตพัฒนาพิเศษภาคตะวันออก

มาตรา ๖๒ กองทุนประกอบด้วย

- (๑) เงินอุดหนุนที่รัฐบาลจัดสรรให้
- (๒) เงินบำรุงตามมาตรา ๔๗
- (๓) เงินสมทบจากรายได้ของสำนักงานตามมาตรา ๒๔ (๒)
- (๔) เงินหรือทรัพย์สินที่มีผู้บริจาคให้
- (๕) เงินหรือทรัพย์สินอื่นที่ตกเป็นของกองทุน
- (๖) ดอกผลหรือผลประโยชน์ใด ๆ ที่เกิดจากเงินหรือทรัพย์สินของกองทุน

เงินและทรัพย์สินที่เป็นของกองทุนไม่ต้องนำส่งคลังเป็นรายได้แผ่นดินตามกฎหมายว่าด้วย
เงินคงคลังและกฎหมายว่าด้วยวิธีการงบประมาณ

มาตรา ๖๓ ให้สำนักงานเป็นผู้รับเงิน จ่ายเงิน เก็บรักษา และบริหารจัดการเงินกองทุน
แยกออกจากงบประมาณของสำนักงาน

การรับเงิน การจ่ายเงิน การเก็บรักษา และการบริหารจัดการเงินกองทุนให้เป็นไปตามระเบียบ
ที่คณะกรรมการนโยบายกำหนด

มาตรา ๖๔ เงินกองทุนให้ใช้จ่ายเพื่อกิจการ ดังต่อไปนี้

(๑) เพื่อการพัฒนาพื้นที่หรือชุมชน รวมตลอดทั้งช่วยเหลือ หรือเยียวยาประชาชนและชุมชน
บรรดาที่อาจได้รับผลกระทบจากการพัฒนาเขตพัฒนาพิเศษภาคตะวันออก

(๒) สนับสนุนและส่งเสริมการศึกษาและให้ทุนการศึกษาแก่ประชาชนที่อยู่อาศัยในเขตพัฒนา
พิเศษภาคตะวันออกหรือที่อยู่ใกล้เคียงและได้รับผลกระทบจากการพัฒนาเขตพัฒนาพิเศษภาคตะวันออก

(๓) ค่าใช้จ่ายอื่นที่จะส่งเสริมให้เกิดประสิทธิภาพและความรวดเร็วในการพัฒนาเขตพัฒนาพิเศษ
ภาคตะวันออกตามที่คณะกรรมการนโยบายกำหนด

(๔) ค่าใช้จ่ายในการบริหารกองทุน

การใช้จ่ายเงินกองทุนตาม (๑) และ (๒) ให้คำนึงถึงความต้องการของประชาชนในท้องถิ่นด้วย

หมวด ๗

การกำกับดูแล

มาตรา ๖๕ ให้นายกรัฐมนตรีมีหน้าที่และอำนาจกำกับโดยทั่วไปซึ่งกิจการของสำนักงาน
เพื่อการนี้จะสั่งให้สำนักงานชี้แจงข้อเท็จจริง แสดงความคิดเห็น หรือทำรายงานก็ได้

ในกรณีที่เห็นว่าสำนักงานกระทำการใดอันมิชอบ หรืออาจก่อให้เกิดความเดือดร้อนหรือเสียหาย
นายกรัฐมนตรีมีอำนาจสั่งให้สำนักงานยับยั้งหรือระงับการกระทำนั้นได้

หมวด ๘

บทกำหนดโทษ

มาตรา ๖๖ ผู้ใดฝ่าฝืนมาตรา ๔๖ ต้องระวางโทษปรับไม่เกินห้าแสนบาท

บทเฉพาะกาล

มาตรา ๖๗ ให้ระเบียบเศรษฐกิจพิเศษภาคตะวันออกและเขตส่งเสริมตามคำสั่งหัวหน้าคณะรักษาความสงบแห่งชาติ ที่ ๒/๒๕๖๐ เรื่อง การพัฒนาระเบียงเศรษฐกิจพิเศษภาคตะวันออก ลงวันที่ ๑๗ มกราคม พุทธศักราช ๒๕๖๐ เป็นเขตพัฒนาพิเศษภาคตะวันออกหรือเขตส่งเสริมเศรษฐกิจพิเศษ แล้วแต่กรณี ตามพระราชบัญญัตินี้ จนกว่าคณะกรรมการนโยบายตามพระราชบัญญัตินี้ จะได้มีมติให้ยกเลิกหรือกำหนดเป็นอย่างอื่น

มาตรา ๖๘ ในวาระเริ่มแรก ให้คณะกรรมการนโยบายการพัฒนาาระเบียงเศรษฐกิจพิเศษภาคตะวันออกตามคำสั่งหัวหน้าคณะรักษาความสงบแห่งชาติ ที่ ๒/๒๕๖๐ เรื่อง การพัฒนาระเบียงเศรษฐกิจพิเศษภาคตะวันออก ลงวันที่ ๑๗ มกราคม พุทธศักราช ๒๕๖๐ ที่มีอยู่ในวันก่อนวันที่พระราชบัญญัตินี้ใช้บังคับ ทำหน้าที่คณะกรรมการนโยบายตามพระราชบัญญัตินี้ไปพลางก่อนจนกว่าจะมีคณะกรรมการนโยบายตามพระราชบัญญัตินี้ ซึ่งต้องจัดให้มีคณะกรรมการนโยบายภายในหกสิบวัน นับแต่วันที่พระราชบัญญัตินี้ใช้บังคับ

มาตรา ๖๙ ในวาระเริ่มแรก ให้เลขาธิการคณะกรรมการนโยบายการพัฒนาาระเบียงเศรษฐกิจพิเศษภาคตะวันออกตามคำสั่งหัวหน้าคณะรักษาความสงบแห่งชาติ ที่ ๒/๒๕๖๐ เรื่อง การพัฒนาระเบียงเศรษฐกิจพิเศษภาคตะวันออก ลงวันที่ ๑๗ มกราคม พุทธศักราช ๒๕๖๐ ซึ่งดำรงตำแหน่งอยู่ในวันก่อนวันที่พระราชบัญญัตินี้ใช้บังคับ ปฏิบัติหน้าที่เลขาธิการไปพลางก่อนจนกว่าจะมีการแต่งตั้งเลขาธิการตามมาตรา ๑๖ ซึ่งต้องแต่งตั้งเลขาธิการให้แล้วเสร็จภายในเก้าสิบวันนับแต่วันที่พระราชบัญญัตินี้ใช้บังคับ

มาตรา ๗๐ ให้โอนบรรดาหน้าที่และอำนาจ กิจการ ทรัพย์สิน สิทธิ หนี้ ความรับผิดชอบทั้งงบประมาณของสำนักงานเพื่อการพัฒนาาระเบียงเศรษฐกิจพิเศษภาคตะวันออกตามคำสั่งหัวหน้าคณะรักษาความสงบแห่งชาติ ที่ ๒/๒๕๖๐ เรื่อง การพัฒนาระเบียงเศรษฐกิจพิเศษภาคตะวันออก ลงวันที่ ๑๗ มกราคม พุทธศักราช ๒๕๖๐ ที่มีอยู่ในวันก่อนวันที่พระราชบัญญัตินี้ใช้บังคับ ไปเป็นของสำนักงาน

มาตรา ๗๑ ให้ถือว่าการดำเนินการใด ๆ ที่คณะกรรมการนโยบายการพัฒนาาระเบียงเศรษฐกิจพิเศษภาคตะวันออก คณะกรรมการบริหารการพัฒนาาระเบียงเศรษฐกิจพิเศษภาคตะวันออก

เลขาธิการคณะกรรมการนโยบายการพัฒนาระเบียงเศรษฐกิจพิเศษภาคตะวันออก และสำนักงาน เพื่อการพัฒนาระเบียงเศรษฐกิจพิเศษภาคตะวันออก ได้อนุมัติ ให้ความเห็นชอบ หรือดำเนินการไปแล้ว ตามคำสั่งหัวหน้าคณะรักษาความสงบแห่งชาติ ที่ ๒/๒๕๖๐ เรื่อง การพัฒนาระเบียงเศรษฐกิจพิเศษ ภาคตะวันออก ลงวันที่ ๑๗ มกราคม พุทธศักราช ๒๕๖๐ คำสั่งหัวหน้าคณะรักษาความสงบแห่งชาติ ที่ ๒๘/๒๕๖๐ เรื่อง มาตรการเพิ่มประสิทธิภาพการพัฒนาระเบียงเศรษฐกิจพิเศษภาคตะวันออก ลงวันที่ ๒๖ พฤษภาคม พุทธศักราช ๒๕๖๐ และคำสั่งหัวหน้าคณะรักษาความสงบแห่งชาติ ที่ ๔๗/๒๕๖๐ เรื่อง ข้อกำหนดการใช้ประโยชน์ที่ดินในพื้นที่ระเบียงเศรษฐกิจพิเศษภาคตะวันออก ลงวันที่ ๒๕ ตุลาคม พุทธศักราช ๒๕๖๐ ยังคงมีผลใช้บังคับต่อไปจนกว่าคณะกรรมการนโยบาย ตามพระราชบัญญัตินี้จะได้มีมติให้ยกเลิกหรือกำหนดเป็นอย่างอื่น

มาตรา ๗๒ ให้ถือว่าการอนุมัติ อนุญาต ออกใบอนุญาต ให้ความเห็นชอบ รับจดทะเบียน หรือรับแจ้ง รวมถึงการดำเนินการใด ๆ เพื่อบังคับการให้เป็นไปตามกฎหมายภายในเขตส่งเสริมของ เลขาธิการคณะกรรมการนโยบายการพัฒนาระเบียงเศรษฐกิจพิเศษภาคตะวันออกที่ได้้อนุมัติ อนุญาต ออกใบอนุญาต ให้ความเห็นชอบ รับจดทะเบียน หรือรับแจ้ง หรือดำเนินการไปแล้วตามคำสั่งหัวหน้า คณะรักษาความสงบแห่งชาติ ที่ ๒/๒๕๖๐ เรื่อง การพัฒนาระเบียงเศรษฐกิจพิเศษภาคตะวันออก ลงวันที่ ๑๗ มกราคม พุทธศักราช ๒๕๖๐ คำสั่งหัวหน้าคณะรักษาความสงบแห่งชาติ ที่ ๒๘/๒๕๖๐ เรื่อง มาตรการเพิ่มประสิทธิภาพการพัฒนาระเบียงเศรษฐกิจพิเศษภาคตะวันออก ลงวันที่ ๒๖ พฤษภาคม พุทธศักราช ๒๕๖๐ และคำสั่งหัวหน้าคณะรักษาความสงบแห่งชาติ ที่ ๔๗/๒๕๖๐ เรื่อง ข้อกำหนดการใช้ประโยชน์ที่ดินในพื้นที่ระเบียงเศรษฐกิจพิเศษภาคตะวันออก ลงวันที่ ๒๕ ตุลาคม พุทธศักราช ๒๕๖๐ มีผลใช้บังคับต่อไปได้ตามพระราชบัญญัตินี้

มาตรา ๗๓ ข้าราชการ พนักงาน หรือลูกจ้างของหน่วยงานของรัฐที่เลขาธิการขอให้มา ปฏิบัติงานเป็นการชั่วคราวตามคำสั่งหัวหน้าคณะรักษาความสงบแห่งชาติ ที่ ๒/๒๕๖๐ เรื่อง การพัฒนา ระเบียงเศรษฐกิจพิเศษภาคตะวันออก ลงวันที่ ๑๗ มกราคม พุทธศักราช ๒๕๖๐ ผู้ใดประสงค์ จะเป็นพนักงานหรือลูกจ้างของสำนักงาน ให้แสดงความจำนงเป็นหนังสือต่อผู้บังคับบัญชาภายใน เก้าสิบวันนับแต่วันที่พระราชบัญญัตินี้ใช้บังคับ และเมื่อได้ผ่านการคัดเลือกหรือประเมินจากเลขาธิการ ตามหลักเกณฑ์และวิธีการที่คณะกรรมการนโยบายกำหนดและได้รับการบรรจุเป็นพนักงานหรือลูกจ้าง ของสำนักงานแล้ว ให้เป็นอันออกจากราชการหรือออกจากงาน แล้วแต่กรณี

ข้าราชการ พนักงาน หรือลูกจ้างที่ออกจากราชการหรือออกจากงานตามวรรคหนึ่งให้ถือว่าเป็นการออกจากราชการหรือออกจากงานเพราะเลิกหรือยุบตำแหน่งตามกฎหมายว่าด้วยบำเหน็จบำนาญข้าราชการหรือกฎหมายว่าด้วยกองทุนบำเหน็จบำนาญข้าราชการหรือกฎหมายจัดตั้งหน่วยงานนั้นแล้วแต่กรณี หรือในกรณีเป็นลูกจ้าง ให้ถือว่าเป็นการให้ออกจากงานเพราะทางราชการยุบตำแหน่งหรือทางราชการเลิกจ้างโดยไม่มีความผิด และให้ได้รับบำเหน็จตามระเบียบกระทรวงการคลังว่าด้วยบำเหน็จลูกจ้าง

ในกรณีผู้ที่ออกจากราชการหรือออกจากงานตามวรรคหนึ่งยังมีสัญญาที่จะต้องรับราชการหรือปฏิบัติงานตามระยะเวลาที่กำหนดไว้เพื่อชดใช้ทุนแล้ว ให้นับระยะเวลาที่มาปฏิบัติงานกับสำนักงานเป็นการรับราชการหรือปฏิบัติงานตามสัญญานั้นด้วย

ผู้รับสนองพระราชโองการ
พลเอก ประยุทธ์ จันทร์โอชา
นายกรัฐมนตรี

หมายเหตุ :- เหตุผลในการประกาศใช้พระราชบัญญัติฉบับนี้ คือ โดยที่ภาคตะวันออกเฉียงเหนือเป็นพื้นที่ที่มีศักยภาพทางเศรษฐกิจสูง หากมีการพัฒนาพื้นที่อย่างต่อเนื่อง เป็นระบบและโดยสอดคล้องกับหลักการพัฒนาอย่างยั่งยืนแล้วจะทำให้การใช้ที่ดินในภาคตะวันออกเฉียงเหนือไปอย่างเหมาะสมกับสภาพและศักยภาพของพื้นที่ได้อย่างแท้จริง ทั้งยังจะช่วยเพิ่มขีดความสามารถในการแข่งขันของประเทศโดยรวม โดยเฉพาะอย่างยิ่งการส่งเสริมให้มีการประกอบพาณิชย์กรรมและอุตสาหกรรมที่ใช้เทคโนโลยีขั้นสูง ทันสมัย สร้างนวัตกรรมและเป็นมิตรต่อสิ่งแวดล้อมและการเกษตรกรรมดั้งเดิม ตลอดจนวิถีชีวิตของชุมชนในพื้นที่ดังกล่าว แต่กฎหมายที่ใช้บังคับอยู่ในปัจจุบันไม่เอื้อต่อการพัฒนาพื้นที่ตามแนวทางดังกล่าว ไม่มีการวางแผนการบริหารพื้นที่แบบองค์รวม การพัฒนาด้านต่าง ๆ จึงเป็นไปอย่างแยกส่วนและกระจัดกระจาย ผลของการขาดการบูรณาการดังกล่าว ทำให้ไม่สามารถพัฒนาพื้นที่ภาคตะวันออกเฉียงเหนือได้อย่างเต็มศักยภาพ ทั้งการจัดทำระบบสาธารณูปโภคขั้นพื้นฐานของหน่วยงานของรัฐต่าง ๆ ยังขาดความต่อเนื่องและเชื่อมโยงกัน กรณีจึงสมควรกำหนดให้ภาคตะวันออกเฉียงเหนือเป็นเขตพัฒนาพิเศษภาคตะวันออกเฉียงเหนือ มีการวางแผนการใช้ประโยชน์ที่ดินในพื้นที่ชัดเจนแน่นอนโดยเหมาะสมกับสภาพและศักยภาพของพื้นที่ สอดคล้องกับหลักการพัฒนาอย่างยั่งยืน มีการบูรณาการการจัดทำโครงสร้างพื้นฐานและสาธารณูปโภคให้ต่อเนื่องและเชื่อมโยงกันทั้งในและนอกเขตพัฒนาพิเศษภาคตะวันออกเฉียงเหนือ พัฒนาเมืองให้มีความทันสมัยระดับนานาชาติที่เหมาะสมต่อการอยู่อาศัยและการประกอบกิจการ มีการให้บริการภาครัฐแบบเบ็ดเสร็จครบวงจร รวมทั้งให้สิทธิประโยชน์แก่ผู้ประกอบการในเขตส่งเสริมเศรษฐกิจพิเศษเป็นการเฉพาะ จึงจำเป็นต้องตราพระราชบัญญัตินี้

ประกาศคณะกรรมการบริหารการพัฒนาพื้นที่พิเศษ

เพื่อการท่องเที่ยวอย่างยั่งยืน

เรื่อง กำหนดแนวเขตพื้นที่พิเศษเพื่อการท่องเที่ยวอย่างยั่งยืนเมืองพัทยาและพื้นที่เชื่อมโยง

อาศัยอำนาจตามความในมาตรา ๒๐ (๘) และมาตรา ๓๕ แห่งพระราชกฤษฎีกาจัดตั้งองค์การบริหารการพัฒนาพื้นที่พิเศษเพื่อการท่องเที่ยวอย่างยั่งยืน (องค์การมหาชน) พ.ศ. ๒๕๔๖ คณะกรรมการบริหารการพัฒนาพื้นที่พิเศษเพื่อการท่องเที่ยวอย่างยั่งยืน โดยความเห็นชอบของคณะกรรมการรัฐมนตรี จึงออกประกาศไว้ดังต่อไปนี้

ให้กำหนดแนวเขตพื้นที่เมืองพัทยาและพื้นที่เชื่อมโยง ซึ่งประกอบด้วย เมืองพัทยา รวมทั้งพื้นที่ทะเล เกาะล้าน เกาะไผ่ พื้นที่ในท้องที่ เทศบาลตำบลบางละมุง เทศบาลตำบลตะเคียนเตี้ย เทศบาลเมืองหนองปรือ เทศบาลตำบลโปัง เทศบาลตำบลห้วยใหญ่ องค์การบริหารส่วนตำบลเขาไม้แก้ว องค์การบริหารส่วนตำบลหนองปลาไหล อำเภอบางละมุง และเทศบาลตำบลนาจอมเทียน อำเภอสัตหีบ จังหวัดชลบุรี ภายในแนวเขตตามแผนที่แนบท้ายประกาศนี้ เนื้อที่ประมาณ ๕๒๘.๔๓ ตารางกิโลเมตร หรือ ๕๘๐,๒๕๓.๗๕ ไร่ เป็นพื้นที่พิเศษเพื่อการท่องเที่ยวอย่างยั่งยืนเมืองพัทยาและพื้นที่เชื่อมโยงไว้ ดังนี้

ด้านเหนือ

จากจุดที่ ๑ ซึ่งตั้งอยู่ตรงจุดที่แนวเส้นแบ่งเขตเมืองพัทวิทยากับเทศบาลตำบลบางละมุง อำเภอบางละมุง จังหวัดชลบุรี บรรจบกับชายฝั่งทะเล เป็นเส้นเดียวกับชายฝั่งทะเลของเขตเทศบาลตำบลบางละมุง ไปทางทิศเหนือ ถึงจุดที่ ๒ ซึ่งเป็นจุดบรรจบกันของเส้นแบ่งเขตเทศบาลตำบลบางละมุง อำเภอบางละมุง กับเทศบาลตำบลแหลมฉบัง อำเภอสัตหีบ จังหวัดชลบุรี

จากจุดที่ ๒ เป็นเส้นเดียวกับแนวเส้นแบ่งเขตเทศบาลตำบลตะเคียนเตี้ย อำเภอบางละมุง กับเทศบาลตำบลเจ้าพระยาสุรศักดิ์ อำเภอสัตหีบ จังหวัดชลบุรี ไปทางทิศตะวันออกเฉียงใต้ ถึงจุดที่ ๓ ซึ่งเป็นจุดบรรจบกันของเส้นแบ่งเขตอำเภอบางละมุงและอำเภอสัตหีบ จังหวัดชลบุรี กับอำเภอปลวกแดง จังหวัดระยอง

ด้านตะวันออก

จากจุดที่ ๓ เป็นเส้นเลียบบแนวเส้นแบ่งเขตองค์การบริหารส่วนตำบลเขาไม้แก้ว อำเภอบางละมุง จังหวัดชลบุรี กับองค์การบริหารส่วนตำบลมาบยางพร อำเภอปลวกแดง จังหวัดระยอง ไปทางทิศใต้ ถึงจุดที่ ๔ ซึ่งเป็นจุดบรรจบกันของเส้นแบ่งเขตอำเภอบางละมุง จังหวัดชลบุรี กับอำเภอปลวกแดง และอำเภอนิคมพัฒนา จังหวัดระยอง

จากจุดที่ ๔ เป็นเส้นเลียบบแนวเส้นแบ่งเขตเทศบาลตำบลโป่ง เทศบาลตำบลห้วยใหญ่ อำเภอ บางละมุง จังหวัดชลบุรีกับองค์การบริหารส่วนตำบลมะขามคู่ กิ่งอำเภอนิคมพัฒนา จังหวัดระยอง ไปทางทิศตะวันตกเฉียงใต้ ถึงจุดที่ ๕ ซึ่งเป็นจุดบรรจบกันของเส้นแบ่งเขตอำเภอบางละมุงและอำเภอ สัตหีบ จังหวัดชลบุรี กับอำเภอบ้านฉาง จังหวัดระยอง

ด้านใต้

จากจุดที่ ๕ เป็นเส้นเลียบบแนวเส้นแบ่งเขตเทศบาลตำบลห้วยใหญ่ อำเภอบางละมุง กับองค์การบริหารส่วนตำบลบางเสร่ อำเภอสัตหีบ จังหวัดชลบุรี ไปทางทิศตะวันตกเฉียงใต้ ถึงจุดที่ ๖ ซึ่งเป็นจุดบรรจบกันของเส้นแบ่งเขตเทศบาลตำบลห้วยใหญ่ อำเภอบางละมุง กับองค์การบริหาร ส่วนตำบลบางเสร่ อำเภอสัตหีบ จังหวัดชลบุรี

จากจุดที่ ๖ เป็นเส้นเลียบบแนวเส้นแบ่งเขตเทศบาลตำบลห้วยใหญ่ อำเภอบางละมุง กับองค์การบริหารส่วนตำบลนาจอมเทียน อำเภอสัตหีบ จังหวัดชลบุรี ไปทางทิศตะวันตกเฉียงเหนือ ถึงจุดที่ ๗ ซึ่งเป็นจุดบรรจบกันของเส้นแบ่งเขตเทศบาลตำบลห้วยใหญ่ อำเภอบางละมุง กับเทศบาล ตำบลนาจอมเทียน อำเภอสัตหีบ จังหวัดชลบุรี

จากจุดที่ ๗ เป็นเส้นเลียบบแนวเส้นแบ่งเขตเทศบาลตำบลนาจอมเทียนกับองค์การบริหาร ส่วนตำบลนาจอมเทียน อำเภอสัตหีบ จังหวัดชลบุรี ไปทางทิศตะวันตกเฉียงใต้ ถึงจุดที่ ๘ ซึ่งเป็น จุดบรรจบกันของเส้นแบ่งเขตเทศบาลตำบลนาจอมเทียนกับเทศบาลตำบลบางเสร่ อำเภอสัตหีบ จังหวัดชลบุรี ซึ่งเส้นแบ่งเขตดังกล่าวบรรจบกับชายฝั่งทะเล

ด้านตะวันตก

จากจุดที่ ๘ เป็นเส้นเลียบบชายฝั่งทะเลของเขตเทศบาลตำบลนาจอมเทียน อำเภอสัตหีบ จังหวัดชลบุรี ไปทางทิศเหนือ ถึงจุดที่ ๙ ซึ่งเป็นจุดบรรจบกันของเส้นแบ่งเขตเมืองพัทยา อำเภอ บางละมุง กับเขตเทศบาลตำบลนาจอมเทียน อำเภอสัตหีบ จังหวัดชลบุรี

จากจุดที่ ๕ เป็นเส้นตรงไปทางทิศตะวันตก ถึงจุดที่ ๑๐ ที่พิกัด N 1,423,000 E 677,800
จากจุดที่ ๑๐ เป็นเส้นตรงไปทางทิศเหนือ ถึงจุดที่ ๑๑ ที่พิกัด N 1,437,700 E 677,700
จากจุดที่ ๑๑ เป็นเส้นตรงไปทางทิศตะวันออก จนบรรจบกับจุดที่ ๑
ดังปรากฏตามแผนที่ท้ายประกาศนี้

ประกาศ ณ วันที่ ๒๘ เมษายน พ.ศ. ๒๕๕๒

พลเอก สุนทร ชำคมกุล

ประธานกรรมการบริหารการพัฒนาพื้นที่พิเศษเพื่อการท่องเที่ยวอย่างยั่งยืน

แผนที่ท้ายประกาศ
คณะกรรมการบริหารการพัฒนาพื้นที่พิเศษเพื่อการท่องเที่ยวอย่างยั่งยืน
เรื่อง กำหนดแนวเขตพื้นที่พิเศษเพื่อการท่องเที่ยวอย่างยั่งยืน เมืองพัทยาและพื้นที่เชื่อมโยง

มาตราส่วน ๑ : ๒๕๐,๐๐๐
 ๐ ๕ ๑๐ ๒๐ กิโลเมตร



- เครื่องหมาย**
- แนวเขตพื้นที่พิเศษเพื่อการท่องเที่ยวอย่างยั่งยืน
 - - - - - เขตจังหวัด
 - - - - - เขตอำเภอ
 - - - - - เขตเทศบาล
 - - - - - เขตองค์การบริหารส่วนตำบล
 - ⊙ ที่ว่าการอำเภอ

ได้ตรวจสอบแนวเขตแล้วรับรองว่าถูกต้อง

พันเอก 
 (นาฬิกาอดิศักดิ์ แสงสนธิ)
 รักษาการผู้อำนวยการองค์การบริหารการพัฒนา
 พื้นที่พิเศษเพื่อการท่องเที่ยวอย่างยั่งยืน

พลเอก 
 (สุนทร ชำคมกุล)
 ประธานกรรมการบริหารการพัฒนาพื้นที่พิเศษ
 เพื่อการท่องเที่ยวอย่างยั่งยืน

แผนยุทธศาสตร์เมืองพัทยา 4 ปี (พ.ศ. 2561 - 2564)

วิสัยทัศน์เมืองพัทยา

" นครศูนย์กลางเศรษฐกิจการท่องเที่ยวที่มีมาตรฐาน ยั่งยืนและน่าอยู่สำหรับทุกคน "

พันธกิจ (Mission)

1. พัฒนาเมืองน่าอยู่และยั่งยืนครอบคลุมทั้งเศรษฐกิจ สังคม โครงสร้างพื้นฐาน และสิ่งแวดล้อม
2. เสริมสร้างขีดความสามารถของเมืองพัทยาสู่การเป็นเมืองเศรษฐกิจการท่องเที่ยวที่มีมาตรฐาน และเป็นศูนย์กลางการเชื่อมโยงในภูมิภาค
3. พัฒนาศักยภาพทรัพยากรมนุษย์ และคุณภาพชีวิตของประชากรโดยการมีส่วนร่วม และเป็นธรรม

วัตถุประสงค์ (Objective)

1. เพื่อสร้างความพึงพอใจในด้านมาตรฐานและความปลอดภัยของเมือง เพื่อดึงดูดผลประโยชน์ทางเศรษฐกิจจากนักท่องเที่ยว ผู้มาเยือน และนักลงทุน เข้าสู่พื้นที่เมืองพัทยาอย่างต่อเนื่อง
2. เพื่อให้เมืองพัทยามีการพัฒนาที่ยั่งยืน มีความสมดุล และสอดคล้องกับความต้องการของทุกภาคส่วน
3. เพื่อเตรียมความพร้อมของเมืองพัทยาในทุกมิติให้สามารถเป็นเมืองศูนย์กลางการพัฒนาพื้นที่ภาคตะวันออกของประเทศไทย และเป็นแหล่งดึงดูดนักท่องเที่ยว และการลงทุนในระดับ World class
4. เพื่อพัฒนาทรัพยากรมนุษย์ในพื้นที่เมืองพัทยาให้เป็นบุคลากรที่มีคุณภาพสูงสามารถเข้าเป็นส่วนหนึ่งของกระบวนการพัฒนาที่ยั่งยืน มีคุณภาพชีวิตที่ดี รายได้และการดำรงชีวิตที่มั่นคง ได้รับการกระจายผลประโยชน์อย่างทั่วถึงและเป็นธรรม
5. เพื่อพัฒนาองค์กรเมืองพัทยาสู่การเป็นองค์กรประสิทธิภาพสูง (High performance organization) สามารถบริหารจัดการ และดูแลมหานครขนาดใหญ่ที่เป็นศูนย์กลางภาคตะวันออก และรองรับนักท่องเที่ยว ผู้มาเยือน ในปริมาณมากและหลากหลายวัฒนธรรมความต้องการ

เป้าประสงค์ (Goal)

1. ประชากร ผู้มาเยือน นักท่องเที่ยว นักลงทุน ได้รับความสะดวกสบาย ความเชื่อมั่นต่อความปลอดภัย สาธารณูปโภค สาธารณูปการ และสิ่งแวดล้อมที่มีคุณภาพของเมืองพัทยา
2. เมืองพัทยามีการพัฒนาที่ยั่งยืน
 - 2.1 หน่วยงาน องค์กร สถาบัน ท้องถิ่นที่เกี่ยวข้องมีการบูรณาการการพัฒนาเชิงพื้นที่ และพื้นที่เชื่อมโยง
 - 2.2 มีกระบวนการมีส่วนร่วมในการกำหนดทิศทางพัฒนา และการกำกับติดตามการพัฒนาอย่างเข้มข้น

3. พัทยาเป็นเมืองศูนย์กลางภูมิภาค
4. พัทยาเป็นเมืองเศรษฐกิจการท่องเที่ยวที่มีมาตรฐานสากล
5. ประชากรทุกคนในเมืองพัทยา และที่เกี่ยวข้องทุกคนมีคุณภาพชีวิตที่ดีได้รับการพัฒนาศักยภาพอย่างต่อเนื่องเพื่อสนับสนุนการพัฒนาเมืองอย่างยั่งยืน และเป็นธรรม
6. เมืองพัทยาเป็นองค์กรที่มีประสิทธิภาพสูง (High performance organization)

ยุทธศาสตร์และแนวทางการพัฒนา

ยุทธศาสตร์ที่ 1 เสริมสร้างศักยภาพการรองรับอย่างยั่งยืนของพัทยามหานครสู่การเป็นเมืองน่าอยู่ของทุกคน

แนวทางการพัฒนา / กลยุทธ์

- 1.1 สร้างเสริมโครงสร้างพื้นฐานที่จำเป็นต่อการพัฒนา และการเติบโตของเมือง
- 1.2 พัฒนาศักยภาพการรองรับปริมาณการจราจรในอนาคต
- 1.3 เสริมสร้างความเชื่อมั่นด้านความปลอดภัย และความสงบเรียบร้อยในทุกด้าน
- 1.4 พัฒนาความสามารถในการจัดการมลพิษ หรือผลกระทบของการพัฒนาเมืองและการท่องเที่ยว (น้ำเสีย ขยะ อากาศ ทัศนียภาพ) พร้อมกับการเป็น Low carbon society
- 1.5 ขยายศักยภาพการรองรับ (Carrying capacity) การท่องเที่ยวของแหล่งท่องเที่ยว
- 1.6 เสริมสร้างความเข้มแข็งของกระบวนการมีส่วนร่วม ในการวางแผนการพัฒนาเมืองและผังเมือง

ยุทธศาสตร์ที่ 2 พัฒนาสู่การเป็นเมืองเศรษฐกิจการท่องเที่ยวระดับโลก และมหานครศูนย์กลางภูมิภาค

แนวทางการพัฒนา / กลยุทธ์

- 2.1 เร่งรัดการพัฒนาเมืองพัทยาสู่การเป็น Smart city
- 2.2 สร้างพลวัตกิจกรรม และสถานที่ท่องเที่ยวที่ให้ประสบการณ์แปลกใหม่ หลากหลาย
- 2.3 ส่งเสริมการจัดกิจกรรมนันทนาการ และกีฬาทั้งทางบก ทางน้ำ และทางอากาศ
- 2.4 เสริมสร้างภาพลักษณ์เมืองพัทยาในฐานะแหล่งท่องเที่ยว สถานที่รองรับการจัดประชุมสัมมนา ที่พักอาศัย ศูนย์กลางด้านการแพทย์ หรือแหล่งลงทุนระดับ World class
- 2.5 สื่อสารสาธารณะสู่สังคมไทย เพื่อสร้างทัศนคติที่ถูกต้องของความสำเร็จของเมืองพัทยา

ยุทธศาสตร์ที่ 3 พัฒนาศักยภาพทรัพยากรมนุษย์ และเสริมสร้างคุณภาพชีวิตประชากรอย่างต่อเนื่อง

แนวทางการพัฒนา / กลยุทธ์

- 3.1 ส่งเสริมรูปแบบการศึกษาของเยาวชนให้สอดคล้องต่อทิศทางการพัฒนา
- 3.2 พัฒนาคุณภาพชีวิต ศักยภาพ เสริมสร้างโอกาสในการประกอบอาชีพ พัฒนาฝีมือ กระจายรายได้ ความเป็นธรรมสู่ประชากรพัทยาทุกช่วงวัย
- 3.3 เสริมสร้างสุขภาพของประชาชน นักท่องเที่ยว และเสริมสร้างสุขภาวะที่ดีของพื้นที่
- 3.4 ค้ำคูณ ป้องกัน ประชาชน และนักท่องเที่ยวจากปัญหาโรคระบาด โรคอุบัติใหม่ โรคอุบัติซ้ำ
- 3.5 เสริมสร้างความเข้มแข็งของระบบคุ้มครองผู้บริโภค

- 3.6 ส่งเสริม อนุรักษ์ ขนบธรรมเนียม ประเพณี ศาสนา วัฒนธรรม ความรักความผูกพันต่อเมืองพัทยา จิตสำนึก บทบาท หน้าที่พลเมือง
- 3.7 เพิ่มประสิทธิภาพ ระบบการให้บริการและควบคุมป้องกันโรคระบาดอันตรายจากสัตว์เลื้อยและ สัตว์จรจัด

ยุทธศาสตร์ที่ 4 เสริมสร้างการบูรณาการการพัฒนา กับหน่วยงาน องค์กร และท้องถิ่นที่เกี่ยวข้อง

แนวทางการพัฒนา / กลยุทธ์

- 4.1 เสริมสร้างความเข้มแข็งในการร่วมมือกับหน่วยงานราชการส่วนกลาง องค์กรที่เกี่ยวข้องกับการพัฒนา ทั้งภายในและภายนอกประเทศ (ความร่วมมือระหว่างเมือง เมืองพัทยากับราชการส่วนกลาง เมืองพัทยากับองค์กร / บริษัทขนาดใหญ่เพื่อการพัฒนาอย่างยั่งยืน เมืองพัทยากับองค์กรระหว่าง ประเทศ ฯลฯ)
- 4.2 เสริมสร้างความเข้มแข็งของ "พัทยาทีม" สู่การบูรณาการการจัดการเชิงพื้นที่เต็มรูปแบบ (Area based management)
- 4.3 ประสานงาน และหนุนเสริมการพัฒนาองค์กรปกครองส่วนท้องถิ่นเชื่อมโยง ผ่านโครงสร้าง อพท.
- 4.4 สนับสนุนการรวมกลุ่ม บทบาท และกระบวนการมีส่วนร่วม ชุมชน ชมรม สมาคม องค์กร เครือข่าย ในการร่วมพัฒนา และจัดการปัญหา

ยุทธศาสตร์ที่ 5 เสริมสร้างศักยภาพองค์กรสู่การบริหารจัดการเมืองระดับมหานคร และการเป็นศูนย์กลาง ภูมิภาค

แนวทางการพัฒนา / กลยุทธ์

- 5.1 ปรับปรุงโครงสร้าง อัตราค่าสิ่ง กระทบหน้าที่ และความเป็นอิสระของเมืองพัทยาให้เหมาะสมกับการจัดการมหานคร
- 5.2 พัฒนาศักยภาพในการจัดเก็บ จัดหารายได้ให้เพียงพอต่อการบริหารเมือง (ด้านการลงทุน ลงทุนร่วมกับ เอกชน เพิ่มประสิทธิภาพ / ช่องทางการจัดเก็บ ประชากรแฝง การจดทะเบียนกิจการ)
- 5.3 เสริมสร้างประสิทธิภาพการให้บริการของเมืองพัทยาย่างต่อเนื่อง
- 5.4 พัฒนาสมรรถนะบุคลากรของเมืองพัทยาย่างต่อเนื่อง (เช่น ด้านภาษา กฎหมาย ตรวจติดตาม กำกับโครงการ สิ่งแวดล้อม / มลพิษ ประชาสัมพันธ์ สื่อสารสาธารณะ เจรจาต่อรอง ฯลฯ)
- 5.5 พัฒนาคุณภาพชีวิตการทำงานของบุคลากรเมืองพัทยาให้เกิดความสมดุล (Work life balance)
- 5.6 พัฒนากลไกการติดตามประเมินผลการปฏิบัติงานแบบมุ่งผลสัมฤทธิ์ และการบริหารจัดการตาม หลักธรรมาภิบาล (Good governance)
- 5.7 สร้างความเข้มแข็งในการเก็บข้อมูล สถิติ การวิจัยสนับสนุนการบริหารจัดการเมือง

ประวัติเมืองพัทยา

คำว่า “พัทยา” นั้น มีประวัติเล่ากันมาว่า เมื่อ พ.ศ. 2310 ก่อนที่จะเสียกรุงแก่พม่า 2 เดือน พระยาตาก (สิน) ซึ่งขณะนั้นเป็นพระยากำแพงเพชร เห็นว่าถ้าในกรุงศรีอยุธยาต่อสู้กับพม่าอ่อนแออย่างที่เป็นเช่นนี้ ก็จะต้องเสียกรุงเป็นมัน จึงคิดหนีไปตั้งตัวใหม่ หาสมัครพรรคพวกได้ประมาณ 500 คน ยกออกจากค่ายวัดพิชัย มุ่งไปทางทิศตะวันออกเฉียงใต้ และได้รับกับพม่าที่ยกติดตามไปถึง 4 ครั้ง จนกระทั่งได้เดินทัพล่องหน้าไปแขวงเมืองชลบุรี พระยาตากไปพักทัพที่บริเวณหน้าวัดใหญ่อินทาราม (ปัจจุบัน) และจึงเคลื่อนทัพมุ่งไปยังจันทบุรี ระหว่างทางได้พักทัพที่บ้านหนองไผ่ (ซึ่งอยู่ด้านหลังสถานีตำรวจภูธรเมืองพัทยา ริมถนนสุขุมวิทปัจจุบัน) ตำบลนาเกลือ แขวงเมืองบางละมุง พระราชพงศาวดารฉบับพระราชหัตถเลขา เล่ม 2 กล่าวไว้ว่า “ขณะนี้นายกลม เป็นนายชุมนุม” คุณไพร่พลอยู่ที่นั่น คอยสกัดจะต่อรอง และพระยากำแพงเพชรขึ้นขี่ช้างพลาย ถือปืนนกสับรางแดงพร้อมด้วยพลทหาร แห่งแควดล้อมหน้าหลังตรงเข้าไปในระหว่างพวกพลนายกลม ซึ่งมาสกัดอยู่นั้นด้วยเดชบารมีบันดาลให้นายกลม เกรงกลัวเดชาานุภาพวางอาวุธเสียสิ้น พวกพลทัพเข้าอ่อนน้อมเป็นข้า แล้วนำทัพไปหยุดประทับ ณ ที่มีหนองน้ำ ครั้นรุ่งขึ้นวันอังคาร แรม 6 ค่ำ เดือนยี่ นายกลมจึงนำไพร่พลหนึ่งหนึ่ง นำทัพไปถึงตำบลแห่งหนึ่ง หยุดพักแรมเสียคืนหนึ่ง รุ่งขึ้นเดินทัพมาถึงจอมเทียนและทุ่งไก่อ้เตี้ย สัตหีบ หยุดพักแรมแห่งละคืน

ต่อมาตำบลแห่งนั้นชาวบ้านเรียกว่า “ทัพพระยา” และต่อมาเรียกใหม่เป็น “พัทยา” มีทั้งตัว ท.ทหาร และ ตัว ธ.ธง เนื่องจากเห็นว่าตรงที่บริเวณพระยาตากมาตั้งทัพนั้นทำเลดี มีลมทะเล ชื่อลมพัทยา คือลมที่พัดจากทิศตะวันตกเฉียงใต้ ไปทางทิศตะวันออกเฉียงเหนือในต้นฤดูฝน จึงเรียกสถานที่แห่งนี้ว่า “หมู่บ้านพัทยา” ต่อมาปัจจุบันได้เขียนใหม่เป็น “พัทยา”

เหตุการณ์สำคัญของเมืองพัทยาได้เกิดขึ้นเมื่อวันที่ 29 มิถุนายน พ.ศ. 2502 เมื่อมีรถบรรทุกขนาดใหญ่ของทหารอเมริกันประมาณ 4-5 คัน ได้บรรทุกทหารเต็มคันรถ ประมาณคันละ 100 คน จากนครราชสีมา ซึ่งมีฐานทัพของทหารอเมริกันอยู่ที่นั่นมาที่หาดพัทยา และเข้าบ้านตากอากาศของพระยาสุนทรพักอยู่เป็นประจำ บ้านดังกล่าวอยู่ทางตอนใต้ของหาดพัทยาโดยผลัดกันพักผ่อนเป็นงวดๆ ละ 1 สัปดาห์ และพักอยู่ที่บ้านพักดังกล่าว ด้วยเหตุการณ์เช่นนี้ จึงเป็นจุดเริ่มต้นของการมาท่องเที่ยวพัทยา และต่อมาพัทยาได้เปลี่ยนจากหมู่บ้านชายทะเลที่สงบมาเป็นสถานที่ท่องเที่ยวตากอากาศที่ทันสมัย ดังที่เห็นกันอยู่ในปัจจุบัน ก่อนเดือนพฤศจิกายน 2521 พัทยามีฐานะเป็นสุขาภิบาลนาเกลือ ซึ่งตั้งขึ้นเมื่อ พ.ศ. 2499 มีพื้นที่เฉพาะตำบลนาเกลือ ต่อมาได้ขยายเขตไปถึงพัทยาใต้ เมื่อปี พ.ศ. 2507 มีพื้นที่ในการปกครองดูแล ประมาณ 22.2 ตารางกิโลเมตร

แต่เนื่องจากพัทยาได้เจริญเติบโตขึ้นอย่างรวดเร็ว กลายเป็นสถานที่ท่องเที่ยวที่ได้รับความนิยมมากทั้ง ชาวไทย และชาวต่างประเทศ หน่วยการปกครองที่เป็นสุขาภิบาลอยู่เดิมไม่อาจจะบริหารงาน และให้บริการได้ทันกับความเจริญอย่างรวดเร็วได้ รัฐบาลจึงได้ตราพระราชบัญญัติระเบียบบริหารราชการเมืองพัทยา พ.ศ. 2521 ขึ้น ด้วยผลแห่งพระราชบัญญัตินี้ จึงได้ยุบสุขาภิบาลนาเกลือ และได้จัดตั้งเมืองพัทยา เมื่อวันที่ 29 พฤศจิกายน พ.ศ. 2521 เป็นการปกครองท้องถิ่น รูปแบบพิเศษ (City Manager) ผู้จัดการเมือง และให้เมืองพัทยามีฐานะเทียบเท่าเทศบาลนคร กระทั่งรัฐธรรมนูญราชอาณาจักรไทย พ.ศ. 2540 มีผลบังคับใช้ ได้กำหนดให้ผู้บริหารท้องถิ่นและสภาท้องถิ่น ต้องมาจากการ

เลือกตั้ง จิ้งยกเลิกพระราชบัญญัติระเบียบบริหารราชการเมืองพัทยา พ.ศ. 2521 และตราพระราชบัญญัติระเบียบบริหารราชการเมืองพัทยา พ.ศ. 2542 บังคับใช้ มีผลตั้งแต่วันที่ 30 พฤศจิกายน พ.ศ. 2542

ศักยภาพของเมืองพัทยา

เมืองพัทยานับได้ว่าเป็นเมืองที่มีคุณลักษณะพิเศษที่มีความแตกต่างไปจากเมืองอื่นๆ ในหลายๆ ด้าน ซึ่งถือเสมือนเป็นข้อได้เปรียบของเมืองในอันที่จะเอื้อประโยชน์ต่อการนำไปใช้เป็นปัจจัยสำคัญในการพัฒนาท้องถิ่น ทั้งทางด้านเศรษฐกิจ สังคม และการเมืองการบริหาร ซึ่งจุดเด่นเป็นข้อได้เปรียบของเมืองหรือศักยภาพของเมืองพัทยา พอจะสรุปได้ดังนี้

1. เป็นเมืองท่องเที่ยวที่ธรรมชาติให้มา มีชื่อเสียงเป็นที่รู้จักทั้งชาวไทยและชาวต่างประเทศ โดยมีแนวชายหาดที่ใช้เป็นสถานที่ตากอากาศยาวติดต่อกันถึง 15 กิโลเมตร
2. เป็นเมืองศูนย์กลางด้านเศรษฐกิจ การธนาคาร ธุรกิจบริการ และพาณิชยกรรม ระดับภูมิภาคตะวันออก
3. เป็นเมืองศูนย์กลางการบริการและท่องเที่ยวสำหรับโครงการพัฒนาพื้นที่บริเวณชายฝั่งทะเลตะวันออก (อีสเทิร์นซีบอร์ด)
4. เป็นเมืองศูนย์กลางทางการคมนาคมและโทรคมนาคมระดับภาค
5. เป็นเมืองศูนย์กลางทางการศึกษาทุกระดับ
6. เป็นเมืองที่มีระบบสาธารณสุขูปโภค ที่สมบูรณ์แบบเอื้อประโยชน์ต่อการผลิตการลงทุนและการท่องเที่ยว
7. เป็นเมืองที่มีระบบการบำบัดน้ำเสียและการกำจัดขยะที่มีประสิทธิภาพ
8. เป็นเมืองที่มีรูปแบบและระบบการปกครองที่เอื้อต่อการเข้ามามีส่วนร่วมของประชาชนอย่างชัดเจน
9. เป็นเมืองที่เป็นศูนย์กีฬาและศูนย์การแข่งขันกีฬาทางน้ำทั้งในระดับประเทศและระดับโลก

สภาพทั่วไปและข้อมูลพื้นฐานเมืองพัทยา

ลักษณะทางกายภาพ

► ที่ตั้ง

เมืองพัทยา ตั้งอยู่ทางภาคตะวันออก บริเวณเส้นรุ้งที่ 13° เหนือ และเส้นแวงที่ 101° ตะวันออก อยู่ในท้องที่อำเภอบางละมุง จังหวัดชลบุรี อยู่ห่างจากกรุงเทพมหานคร ประมาณ 150 กิโลเมตร เลขที่ 171 หมู่ 6 ถนนพัทยาเหนือ ตำบลนาเกลือ อำเภอบางละมุง จังหวัดชลบุรี 20150

► อาณาเขต

ทิศเหนือ	เริ่มจากแนวคลองกระทิงลาย มีอาณาเขตติดต่อกับเขตเทศบาลตำบลบางละมุงและเขตเทศบาลตำบลหนองปลาไหล
ทิศใต้	จรดพื้นที่ตำบลห้วยใหญ่ มีอาณาเขตติดต่อกับเขตเทศบาลตำบลห้วยใหญ่และเขตเทศบาลตำบลนาจอมเทียน

ทิศตะวันออก	ขนานไปกับถนนสุขุมวิท (ห่างจากถนนสุขุมวิทไปทางทิศตะวันออก ประมาณ 900 เมตร) มีอาณาเขตติดต่อกับเขตเทศบาลตำบลหนองปลาไหลและเขตเทศบาลเมืองหนองปรือ
ทิศตะวันตก	ขนานกับแนวชายฝั่งทะเลอ่าวไทย

► พื้นที่

พื้นที่ทั้งหมด	208.10	ตร.กม.	(130,062.50 ไร่)
- พื้นดิน (รวมเกาะล้าน)	53.44	ตร.กม.	(33,400 ไร่)
- พื้นน้ำ	154.66	ตร.กม.	(96,662.50 ไร่)
- เกาะล้าน	4.07	ตร.กม.	(2,543.75 ไร่)

เมืองพัทยาประกอบด้วยพื้นที่ 4 ตำบล คือ

1. ตำบลนาเกลือ หมู่ 1, 2, 3, 4, 5, 6 และ 7 (เกาะล้าน)
2. ตำบลหนองปรือ หมู่ 5, 6, 9, 10, 11, 12 และ 13
3. ตำบลห้วยใหญ่ หมู่ 4 (บางส่วน)
4. ตำบลหนองปลาไหล หมู่ 6, 7 และ 8 (บางส่วน)

ชายหาดพัทยามีความยาวตลอดแนวชายหาดยาวประมาณ 15 กิโลเมตร

สภาพภูมิประเทศ

เมืองพัทยาทั้งอยู่ในเขตอำเภอบางละมุง มีพื้นที่ส่วนใหญ่อยู่ในเขตตำบลหนองปรือ เขตตำบลนาเกลือ และพื้นที่บางส่วนอยู่ในตำบลห้วยใหญ่และตำบลหนองปลาไหล

ลักษณะภูมิประเทศ เป็นที่เนิน มีที่ราบน้อย ที่ราบสำคัญจะเป็นที่ตั้งของย่านพาณิชย์กรรมหรือแหล่งการค้า และบริเวณย่านที่พักอาศัยจะอยู่ถัดจากหาดพัทยาขึ้นไปทางตอนบน โดยที่ราบจะถูกล้อมรอบเนินเขาเตี้ยๆ สูงไม่เกิน 100 เมตรจากระดับน้ำทะเลปานกลาง นับตั้งแต่ทิศเหนือลงมาเป็นเนินเขาเตี้ย ความสูงประมาณ 35 เมตรจากระดับน้ำทะเลปานกลาง บริเวณถัดลงมาเป็นเขาน้อย เขาตาโล และเขาเสาธงทอง สูงประมาณ 65 เมตรจากระดับน้ำทะเลปานกลาง แนวเขานี้แตกตัวออกไปต่อเนื่องกับเขาพัทยาทางด้านทิศตะวันตก ซึ่งติดกับชายฝั่งทะเล สูงประมาณ 98 เมตรจากระดับน้ำทะเลปานกลาง ซึ่งทำให้เกิดที่ราบระหว่างเชิงเขากับชายฝั่งทะเลอีก 2 แห่งอยู่ทางตอนบนและตอนล่าง โดยที่ราบตอนบนส่วนใหญ่เป็นพื้นที่บริเวณนาเกลือ ซึ่งเป็นที่ตั้งของศูนย์กลางของชุมชนแถบนี้ ส่วนที่ราบตอนล่าง มีลักษณะเป็นแถบยาวขนานไปกับชายฝั่งทะเล ซึ่งห่างจากชายฝั่งทะเลประมาณ 1 กิโลเมตร และจากลักษณะของเนินเขาและที่ราบดังกล่าว ทำให้เกิดทางน้ำตามธรรมชาติ ลักษณะลำน้ำโดยทั่วไป มีขนาดเล็กและต้นเขินในช่วงฤดูแล้ง เช่น คลองนาเกลือ คลองเสือแก้ว คลองพัทยา เป็นต้น รวมทั้งในเขตการปกครองของเมืองพัทยาบางส่วนยังมีลักษณะภูมิประเทศเป็นเกาะอยู่ห่างจากชายฝั่งทะเลประมาณ 8 กิโลเมตร เช่น เกาะล้าน เกาะครก และเกาะสาก เป็นต้น

สภาพธรณีวิทยา

สภาพธรณีวิทยาของพื้นที่บริเวณเมืองพัทธยาประกอบด้วยหินประเภทต่างๆ อธิบายได้ดังนี้

1. ตะกอนลำน้ำและหินกรวด (Alluvium, Eluvium , Valleyfill and River Gravel) เป็นบริเวณที่ตะกอนดินและหินกรวดถูกพัดพามาที่บถมโดยน้ำซึ่งเกิดในยุคควอเทอร์นารีถึงปัจจุบัน ลักษณะดังกล่าวส่วนใหญ่พบทางตอนบนของพื้นที่เมืองพัทธยา
2. หินแกรนิตและแกรโนไดโอไรท์ (Granite and Granodiorite) เป็นหินอัคนีซึ่งเกิดในยุคไทรแอสสิกพบเห็นได้ทั่วไปโดยเฉพาะริมชายฝั่งทะเล
3. หินแกรนิต (Granite) เป็นหินอัคนีซึ่งเกิดในยุคคาร์บอนิเฟอรัสพบเห็นได้ทางด้านตะวันตกของเมืองพัทธยาเป็นแนวยาวขนานกับถนนสุขุมวิท
4. หน่วยหินกาญจนบุรี (Kanchanaburi Formation) เป็นหน่วยหินตะกอนและหินแปรที่เกิดในยุคคาร์บอนิเฟอรัส ยุคดีโวเนียนและยุคไซลูเรียน ซึ่งประกอบด้วยกลุ่มหินดินดาน หินทรายในหลายๆ บริเวณที่แปรสภาพเป็นหินฟิลไลต์ หินอาร์กิลโลส หินควอร์ตไซต์และหินชนวน พบเห็นได้บริเวณแนวชายฝั่งทะเลตั้งแต่ด้านเหนือลงมาจนถึงด้านใต้ของเมืองพัทธยา (รวมถึงในเกาะล้าน)

ลักษณะภูมิอากาศ

เมืองพัทยา จังหวัดชลบุรี อยู่ภายใต้อิทธิพลของมรสุมที่พัดเวียนประจำฤดูกาล 2 ชนิด คือ มรสุมตะวันออกเฉียงเหนือที่พัดปกคลุมในช่วงฤดูหนาวตั้งแต่ประมาณกลางเดือนตุลาคมถึงกลางเดือนกุมภาพันธ์ ซึ่งจะนำความเย็นมาสู่พื้นที่และคลื่นลมปานกลาง กับมรสุมตะวันตกเฉียงใต้ที่พัดปกคลุมในช่วงฤดูฝนประมาณกลางเดือนพฤษภาคมถึงกลางเดือนตุลาคมทำให้มีฝนตกชุกและคลื่นลมแรง

ฤดูกาล พิจารณาตามลักษณะลมฟ้าอากาศของประเทศไทย แบ่งฤดูกาลออกเป็น 3 ฤดู ดังนี้

ฤดูหนาว เริ่มตั้งแต่กลางเดือนตุลาคมถึงกลางเดือนกุมภาพันธ์ ซึ่งเป็นฤดูมรสุมตะวันออกเฉียงเหนือพัดปกคลุมประเทศไทย และบริเวณความกดอากาศสูงจากประเทศจีนที่มีคุณสมบัติเย็นและแห้งแผ่ลงมาปกคลุมประเทศไทยในช่วงนี้ แต่เนื่องจากเมืองพัทยายู่ในละติจูดที่ค่อนข้างต่ำไกลจากศูนย์กลางของบริเวณความกดอากาศสูงทำให้อากาศหนาวเย็นที่แผ่ลงมาได้คลายความเย็นลงไป ประกอบกับเมืองพัทยามีชายฝั่งทะเลทำให้อากาศไม่หนาวเย็นมากนัก

ฤดูร้อน เริ่มตั้งแต่ฤดูมรสุมตะวันออกเฉียงเหนือสิ้นสุดลง คือประมาณกลางเดือนกุมภาพันธ์ถึงกลางเดือนพฤษภาคม ฤดูนี้จะมีลมฝ่ายใต้และลมตะวันออกเฉียงใต้พัดปกคลุม โดยมีกำลังค่อนข้างแรงและสม่ำเสมอ อย่งไรก็ตามในฤดูร้อน เมืองพัทยามีอากาศไม่ร้อนมากนัก เนื่องจากมีลมทะเลช่วยบรรเทาความร้อนแต่จะมีคลื่นลมค่อนข้างแรงในช่วงบ่ายและเย็น

ฤดูฝน เริ่มตั้งแต่กลางเดือนพฤษภาคมถึงกลางเดือนตุลาคม เป็นช่วงที่มรสุมตะวันตกเฉียงใต้พัดปกคลุมประเทศไทย ซึ่งจะนำความชื้นจากทะเลอันดามันพัดผ่านอ่าวไทยเข้าสู่ภาคตะวันออกเฉียงใต้ ในระยะเริ่มต้นของมรสุมจะปรากฏมีฝนฟ้าคะนอง ในเดือนมิถุนายนฝนจะลดลงและเป็นช่วงฝนทิ้งช่วง เดือนที่มีฝนตกชุกคือเดือนสิงหาคม กันยายน และตุลาคม โดยปริมาณฝนจะลดลงอย่างชัดเจนอีกครั้งประมาณเดือนพฤศจิกายนแสดงให้เห็นว่าฤดูฝนได้สิ้นสุดลง

อุณหภูมิตลอดทั้งปี เมืองพัทยา อยู่ในเขตจังหวัดชลบุรีอยู่ติดชายฝั่งทะเลและอยู่ในภาคตะวันออกเฉียงใต้ของประเทศไทย อุณหภูมิเฉลี่ยสูงสุดที่ 37.3 องศาเซลเซียส เมื่อวันที่ 17 มีนาคม 2534 อุณหภูมิต่ำสุดที่ 14.6 องศาเซลเซียส เมื่อวันที่ 24 ธันวาคม 2542 ส่วนพื้นที่เมืองพัทยานั้นอยู่ในเขตอำเภอบางละมุงซึ่งเป็นพื้นที่ที่มีฝนตกน้อยอยู่ในเกณฑ์ต่ำกว่า 1,200 มิลลิเมตร ปริมาณฝนสูงสุดใน 24 ชั่วโมงที่เคยตรวจวัดได้ 367.50 มิลลิเมตร เมื่อเดือนตุลาคม 2559

สำหรับปี 2560 อุณหภูมิเฉลี่ยสูงสุด 34.80 องศาเซลเซียส (เมษายน 2560) อุณหภูมิเฉลี่ยต่ำสุด 17.00 องศาเซลเซียส (ธันวาคม 2560) ความชื้นสัมพัทธ์เฉลี่ยสูงสุด 90.29 เปอร์เซ็นต์ (พฤษภาคม 2560) ความชื้นสัมพัทธ์เฉลี่ยต่ำสุด 77.68 เปอร์เซ็นต์ (ธันวาคม 2560) ปริมาณน้ำฝนเฉลี่ยสูงสุด 347.40 มิลลิเมตร (ตุลาคม 2560) ปริมาณน้ำฝนเฉลี่ยน้อยที่สุด 10.60 มิลลิเมตร (มิถุนายน 2560)

ที่มา : สถานีอุตุนิยมวิทยาชลบุรี (พัทยา)

กุมภาพันธ์ 2561

สถิติปริมาณน้ำฝน อุณหภูมิ และความชื้นสัมพัทธ์ เป็นรายเดือน ประจำปี พ.ศ. 2560

เดือน	ปริมาณน้ำฝนรวม (มิลลิเมตร)	จำนวนวันที่ฝนตก (วัน)	อุณหภูมิ (เซลเซียส)		ความชื้นสัมพัทธ์ (%)
	จำนวนฝนรวม		ต่ำสุด	สูงสุด	ค่าเฉลี่ย
มกราคม	94.50	8	27.30	32.00	79.74
กุมภาพันธ์	29.70	3	22.30	33.60	79.50
มีนาคม	43.00	5	23.90	33.30	87.39
เมษายน	84.60	5	24.30	34.80	86.27
พฤษภาคม	135.60	19	24.00	34.30	90.29
มิถุนายน	10.60	7	25.50	34.20	79.50
กรกฎาคม	203.30	15	22.50	33.10	83.68
สิงหาคม	118.20	9	24.00	32.50	86.39
กันยายน	140.80	12	24.00	33.30	87.73
ตุลาคม	347.40	17	23.00	32.40	88.81
พฤศจิกายน	72.50	9	22.70	31.80	82.23
ธันวาคม	29.80	3	17.00	32.20	77.68
รวม	1,310.00	112	เฉลี่ย 22.90	เฉลี่ย 33.10	เฉลี่ย 84.10

ที่มา : สถาบันอุตุนิยมวิทยาชลบุรี (พัทยา)

กุมภาพันธ์ 2561

ด้านโครงสร้างพื้นฐาน

➤ ด้านโครงสร้างพื้นฐาน ◀

1. ระบบคมนาคมและขนส่ง

จำนวนถนนทั้งหมดในเขตเมืองพัทยา 388 สาย ประกอบด้วย

- ถนนลาดยาง	28	สาย
- ถนนคอนกรีต	360	สาย
- สะพานลอยคนข้าม	8	แห่ง

ที่มา : ส่วนบำรุงรักษาและบูรณะ สำนักงานช่างเมืองพัทยา

กุมภาพันธ์ 2561

การคมนาคมระหว่างเมือง

เมืองพัทยาเป็นแหล่งท่องเที่ยวที่สำคัญของภาคตะวันออกและของประเทศ การเดินทางติดต่อระหว่างเมืองสามารถกระทำได้อย่างสะดวกและรวดเร็ว โดยมีเส้นทางคมนาคมที่สำคัญดังนี้

1.1 การคมนาคมทางรถยนต์

เมืองพัทยาสามารถเข้าถึงได้สะดวกจากกรุงเทพฯ ในระยะเวลาไม่เกิน 2 ชั่วโมง โดยเส้นทางที่สะดวกที่สุด คือ เส้นทางหลวงพิเศษ (มอเตอร์เวย์) และใช้เวลาเดินทางจากสนามบินสุวรรณภูมิมายังเมืองพัทยาเพียง 1 ชั่วโมง 30 นาที โดยมีถนนสุขุมวิท (ทางหลวงแผ่นดินหมายเลข 3) ซึ่งเป็นถนนที่ขนานไปกับชายฝั่งทะเลภาคตะวันออก เป็นถนนสายหลักในการเดินทางเข้าสู่เมืองพัทยาทางถนนพัทยาเหนือที่หลักกิโลเมตรที่ 144 ถนนพัทยากลางที่หลักกิโลเมตร 145-146 และถนนพัทยาใต้ที่หลักกิโลเมตรที่ 147 ซึ่งถนนสุขุมวิทนี้ยังเป็นเส้นทางสายหลักของภาคตะวันออกและเป็นถนนเชื่อมเมืองพัทยากับสถานที่สำคัญอื่น ๆ ดังนั้นเมืองพัทยาก็เป็นศูนย์กลางเพื่อการเดินทางทางรถยนต์ไปยังพื้นที่ต่างๆ ในภาคตะวันออกได้อย่างสะดวก

เมืองพัทยามีทางหลวงแผ่นดินผ่านหลายสาย โดยเส้นทางสายสำคัญมีดังนี้

- **ทางหลวงพิเศษหมายเลข 7 กรุงเทพฯ - ชลบุรีสายใหม่** เป็นทางหลวงพิเศษที่เริ่มจากถนนศรีนครินทร์ (กรุงเทพมหานคร) ผ่านอำเภอบางปะกง จังหวัดฉะเชิงเทรา ไปยังจังหวัดชลบุรี และบรรจบทางหลวงแผ่นดินหมายเลข 36 ที่บ้านโป่ง บริเวณด้านตะวันออกเฉียงเหนือของเมืองพัทยาระยะทางจากกรุงเทพฯ ถึงจุดบรรจบทางหลวงแผ่นดินหมายเลข 36 ประมาณ 141 กิโลเมตร

- **ทางหลวงแผ่นดินหมายเลข 3 (ถนนสุขุมวิท)** เป็นเส้นทางคมนาคมสายสำคัญและเป็นทางหลวงแผ่นดินสายแรกของภาคตะวันออก โดยผ่านอำเภอเมืองชลบุรี อำเภอศรีราชา อำเภอบางละมุง เมืองพัทยา และอำเภอสัตหีบ ไปสู่จังหวัดระยอง ระยะทางจากกรุงเทพฯ ถึงเมืองพัทยา ประมาณ 147 กิโลเมตร

- **ทางหลวงแผ่นดินหมายเลข 36** เป็นเส้นทางแยกจากทางหลวงแผ่นดินหมายเลข 3 (ถนนสุขุมวิท) ที่อำเภอ บางละมุง จังหวัดชลบุรี ไปบรรจบกับทางหลวงแผ่นดินหมายเลข 3 (ถนนสุขุมวิท) อีกครั้งหนึ่งที่อำเภอเมืองระยอง จังหวัดระยอง ระยะทางไปสู่จังหวัดระยอง ประมาณ 55 กิโลเมตร

- **ทางหลวงแผ่นดินหมายเลข 3240** เป็นเส้นทางแยกจากทางหลวงแผ่นดินหมายเลข 3 (ถนนสุขุมวิท) ที่อำเภอบางละมุง บริเวณด้านตะวันออกเฉียงเหนือของเมืองพัทยา ตัดกับทางหลวงแผ่นดินหมายเลข 36 และมา บรรจบกับทางหลวงแผ่นดินหมายเลข 331 ระยะทางประมาณ 17 กิโลเมตร

นอกจากทางหลวงแผ่นดินแล้วยังมีทางหลวงชนบทซึ่งเป็นเส้นทางเชื่อมโยงระหว่างอำเภอบางละมุงกับ ชุมชนอื่น ๆ จำนวน 9 สาย ระยะทางรวม 61.632 กิโลเมตร มีรายละเอียดดังนี้

- ทางหลวงชนบทสาย ชบ 1008 แยกทางหลวงหมายเลข 3 (กม.ที่ 160.500) บ้านซากแก้ว ผ่านพื้นที่อำเภอบางละมุงและสัตหีบ ระยะทาง 9.8 กิโลเมตร
- ทางหลวงชนบทสาย ชบ 1015 แยกทางหลวงหมายเลข 7 (กม.ที่ 38.050) บ้านโป่งสะเก็ดผ่าน พื้นที่อำเภอบางละมุง ระยะทาง 10.104 กิโลเมตร
- ทางหลวงชนบทสาย ชบ 1063 แยกทางหลวงหมายเลข 3 (กม.ที่ 1058.450) บ้านซากแก้ว ผ่านพื้นที่อำเภอบางละมุง และสัตหีบ ระยะทาง 5.708 กิโลเมตร
- ทางหลวงชนบทสาย ชบ 2029 แยกทางหลวงหมายเลข 36 (กม.ที่ 2.650) บ้านหนองเกตุน้อย ผ่านพื้นที่อำเภอบางละมุง ระยะทาง 4.345 กิโลเมตร
- ทางหลวงชนบทสาย ชบ 3002 แยกทางหลวงหมายเลข 36 (กม.ที่ 124.600) วัดญาณสังวรารามวรมหาวิหาร ผ่านพื้นที่อำเภอบางละมุง ระยะทาง 7.298 กิโลเมตร
- ทางหลวงชนบทสาย ชบ 3065 แยกทางหลวงหมายเลข 331 (กม.ที่ 102.800) บ้านภูไทรผ่าน พื้นที่อำเภอบางละมุง ระยะทาง 5.470 กิโลเมตร
- ทางหลวงชนบทสาย ชบ 5001 วัดญาณสังวรารามวรมหาวิหาร ผ่านพื้นที่อำเภอบางละมุง ระยะทาง 6.622 กิโลเมตร
- ทางหลวงชนบทสาย ชบ 5030 บ้านซากผักบุง-บ้านสำนักยาง ผ่านพื้นที่อำเภอบางละมุง ระยะทาง 5.285 กิโลเมตร
- ทางหลวงชนบทสาย ชบ 5072 รอบเขาชีโอน ผ่านพื้นที่อำเภอบางละมุงและสัตหีบ ระยะทาง 7.00 กิโลเมตร

นอกจากการเดินทางโดยรถยนต์ส่วนตัว ยังสามารถเดินทางโดยรถโดยสารปรับอากาศจากสถานีขนส่ง สายตะวันออก (เอกมัย) สถานีขนส่งสายเหนือและตะวันออกเฉียงเหนือ (หมอชิต 2) และสถานีขนส่งสายใต้มายัง เมืองพัทยาได้สะดวก โดยมีรถโดยสารบริการทุกวันในทุกครึ่งชั่วโมง ส่วนการเดินทางจากสนามบินสุวรรณภูมิสามารถใช้ บริการรถแท็กซี่หรือรถโดยสารปรับอากาศจากสนามบินมายังเมืองพัทยาได้เช่นเดียวกัน

❖ สถานีขนส่ง ❖

1. สถานีขนส่ง (บจก.) ช.ชัยพฤกษ์ (ป้อมตำรวจ) ต.หนองปรือ อ. บางละมุง จ. ชลบุรี 20150 ☎ 0-3823-1142 (บริการรถตู้ 70 คัน พัทยา – เอกมัย เที่ยวแรก 05.00 น. เที่ยวสุดท้าย 20.00 น.)
2. สถานีขนส่งบริษัท รุ่งเรืองทัวร์ ถ.พญาเหนือ ต. นาเกลือ อ. บางละมุง จ. ชลบุรี 20260 ☎ 0-3842-9877
3. สถานีขนส่งรุ่งเรือง จำกัด (พัทยา-สุวรรณภูมิ) ถ.ทพพระยา ต.หนองปรือ อ.บางละมุง จ.ชลบุรี 20150

☎ 0-3825-0795, 08-6324-2389

4. สถานีขนส่งนครชัยแอร์ ถ. สุขุมวิท (แย่งแยกไฟแดงพญากลาง) ต. หนองปรือ อ. บางละมุง จ. ชลบุรี 20150
☎ 0-3842-7481 , 0-3842-4871, Call Center 1624
5. สถานีขนส่ง 407 พัฒนา (บริษัท) พญา ติดกับโรงเรียนเมืองพญา 5 ถ. สุขุมวิทพญากลาง ต. หนองปรือ
อ. บางละมุง จ. ชลบุรี 20150 ☎ 0-3842-1535
6. สถานีขนส่ง บจก.เพชรประเสริฐ (เพชรทัวร์) ถ. สุขุมวิท (ตรงข้ามบุญถาวร) ต. หนองปรือ อ. บางละมุง จ. ชลบุรี
20150 ☎ 0-3841-6099
7. สถานีขนส่งนครชัยขนส่ง (พญา) ถ. สุขุมวิทพญากลาง (ตรงข้ามนครชัยแอร์) ต. หนองปรือ อ. บางละมุง
จ. ชลบุรี 20150 ☎ 0-3841-5887
8. สถานีขนส่งชาญทัวร์ (บริษัท) ถ. สุขุมวิท พญากลาง ต. หนองปรือ อ. บางละมุง จ. ชลบุรี 20150
☎ 0-3871-6528
9. สถานีขนส่งศรีมงคลขนส่ง 245/82-83 ม.9 ถ.พญาสาย 3 ต.หนองปรือ อ.บางละมุง จ. ชลบุรี 20150
☎ 0-3842-4085

❖ สถานีขนส่งและจุดจอดรถ ❖

➤ กรุงเทพมหานคร

🚏 สถานีขนส่งหมอชิต 2

สถานที่ตั้ง : ตั้งอยู่ถนนกำแพงเพชร 2 เขตจตุจักร

ช่องขายตั๋ว : เบอร์ 48 อยู่บริเวณชั้นล่าง (Ground Floor)

ขึ้นรถได้ที่ : ขานซาลา เบอร์ 78

ติดต่อสอบถาม : 02-936-3509

🚏 สถานีขนส่งเอกมัย

สถานที่ตั้ง : ตั้งอยู่บนถนนสุขุมวิทใกล้ท้องฟ้าจำลอง กรุงเทพฯ และสถานีรถไฟฟ้า BTS เอกมัย

ช่องขายตั๋ว : เบอร์ 32-33

ขึ้นรถได้ที่ : ขานซาลา เบอร์ 1

ติดต่อสอบถาม : 02-712-3928

🚏 สถานีขนส่งสายใต้ใหม่

สถานที่ตั้ง : ตั้งอยู่บนถนนบรมราชชนนี

ช่องขายตั๋ว : เบอร์ 81

ขึ้นรถได้ที่ : ขานซาลา เบอร์ 46

ติดต่อสอบถาม : 02-894-6363

🚏 จุดจอดบางนา

สถานที่ตั้ง : ตั้งอยู่บนถนนบางนา-ตราด ก.ม.1 (ก่อนถึงศูนย์การค้าเซ็นทรัลบางนา)

ติดต่อสอบถาม : 02-747-4370

จุดจอดสุวรรณภูมิ

สถานที่ตั้ง : ตั้งอยู่ในบริเวณรถโดยสารสาธารณะในสนามบิน (Airport Bus Terminal)

ติดต่อสอบถาม : 089-443-7748

➤ พัทยา

สถานีพัทยา

สถานที่ตั้ง : ตั้งอยู่บนถนนพัทยาเหนือ

ติดต่อสอบถาม : 038-429-877

สถานีพัทยา (จุดจอดอ่าวอุดม)

สถานที่ตั้ง : ตั้งอยู่บนถนนสุขุมวิท อ่าวอุดม

ติดต่อสอบถาม : 038-766-325

❖ ข้อมูลการเดินทาง ❖

กรุงเทพมหานคร – พัทยา

ผู้โดยสารสามารถเลือกเดินทางจากสถานีหรือจุดจอดรถที่มีให้บริการ ดังต่อไปนี้

1. สถานีขนส่งสายเหนือ (หมอชิต 2) - สถานีขนส่งพัทยา

เส้นทางการเดินทางและอัตราค่าโดยสาร	1. จากหมอชิต 2 ขึ้นมอเตอร์เวย์ ราคา 117 บาท 2. จากหมอชิต 2 ไปทางบางนา - ตราด ทางด่วนบูรพาวิถี (Toll way) ราคา 108 บาท
ตารางการเดินทาง	- รถออกจากสถานีหมอชิต 2 ทุกๆ 30 - 40 นาที - รถคันแรกออกเวลา 04:30 น. - รถคันสุดท้ายออกเวลา 22:00 น.
โทรศัพท์	02-936-3509

2. สถานีขนส่งสายตะวันออก (เอกมัย) - สถานีขนส่งพัทยา

เส้นทางการเดินทางและอัตราค่าโดยสาร	1. จากเอกมัยไปทางบางนา - ตราด ทางด่วนบูรพาวิถี (Toll way) ราคา 108 บาท
ตารางการเดินทาง	- รถออกจากสถานีเอกมัยทุกๆ 30 - 40 นาที - รถคันแรกออกเวลา 05:00 น. - รถคันสุดท้ายออกเวลา 23:00 น.

โทรศัพท์	02-712-3928
----------	-------------

3. สถานีขนส่งสายใต้ - สถานีขนส่งพัทยา

เส้นทางการเดินรถและอัตราค่าโดยสาร	1. จากสายใต้ใหม่ไปทางบางนา - ตราด ทางด่วนบูรพาวิถี (Toll way) ราคา 108 บาท
ตารางการเดินรถ	08:00 น. / 10:00 น. / 12:00 น. / 14:00 น. / 16:00 น.
โทรศัพท์	02-894-6363

4. จุดจอดรถบางนา - สถานีขนส่งพัทยา

เส้นทางการเดินรถและอัตราค่าโดยสาร	1. จากสายใต้ใหม่ไปทางบางนา - ตราด ทางด่วนบูรพาวิถี (Toll way) ราคา 108 บาท (รถจากสถานีขนส่งเอกมัยจะจอดที่จุดจอดรถบางนาเหมือนกัน)
ตารางการเดินรถ	- รถออกจากจุดจอดรถบางนาทุกๆ 30 - 40 นาที - รถคันแรกออกเวลา 05:30 น. - รถคันสุดท้ายออกเวลา 21:00 น.
โทรศัพท์	02-747-4370

ที่มา : www.pattayabus.com

มีนาคม 2561

พัทยา - กรุงเทพมหานคร

ผู้โดยสารสามารถเลือกเดินทางจากสถานีพัทยาไปยังสถานีขนส่งต่างๆ ในกรุงเทพฯ รายละเอียดเส้นทางการเดินรถและตารางรถมีดังต่อไปนี้

1. สถานีขนส่งพัทยา - สถานีขนส่งสายเหนือ (หมอชิต 2)

เส้นทางการเดินรถและอัตราค่าโดยสาร	1. จากพัทยาไปทางบางนา - ตราด ทางด่วนบูรพาวิถี (Toll way) ราคา 117 บาท
ตารางการเดินรถ	- รถออกจากสถานีหมอชิต 2 ทุกๆ 30 - 40 นาที - รถคันแรกออกเวลา 04:30 น. - รถคันสุดท้ายออกเวลา 21:00 น.
โทรศัพท์	038-429-877
จุดจอดอ่าวอุดม	- รถโดยสารจากสถานีพัทยาจะแวะจุดจอดนี้เฉพาะกรณีมีผู้โดยสารมาขึ้นรถเท่านั้น

	อัตราค่าโดยสาร ราคา 94 บาท
	- รถออกจากจุดจอดตรงบางนาทุกๆ 30 - 40 นาที - รถคันแรกออกเวลา 06:00 น. - รถคันสุดท้ายออกเวลา 17:30 น.
โทรศัพท์	038-766-325

2. สถานีขนส่งพัทยา - สถานีขนส่งสายตะวันออก (เอกมัย)

เส้นทางการเดินรถและอัตราค่าโดยสาร	1. จากพัทยาไปทางบางนา – ตราด ทางด่วนบูรพาวิถี (Toll way) ราคา 108 บาท
ตารางการเดินรถ	- รถออกจากสถานีเอกมัยทุกๆ 30 - 40 นาที - รถคันแรกออกเวลา 04:30 น. - รถคันสุดท้ายออกเวลา 23:00 น. **ผู้โดยสารสามารถขอให้รถจอดก่อนถึงสถานีเอกมัยได้ตามจุดจอด โฮมโปร สาขาบางพลี, สะพานลอยตรงข้ามเซ็นทรัลบางนา, สถานีรถไฟฟ้า อุดมสุข, สถานีรถไฟฟ้า อ่อนนุช ทั้งนี้ผู้โดยสารต้องแจ้งพนักงานก่อนออกจากสถานีพัทยา**
โทรศัพท์	038-429-877

3. สถานีขนส่งพัทยา - สถานีขนส่งสายใต้ใหม่

เส้นทางการเดินรถและอัตราค่าโดยสาร	1. จากพัทยาไปทางบางนา – ตราด ทางด่วนบูรพาวิถี (Toll way) ราคา 108 บาท
ตารางการเดินรถ	08:00 น. / 10:30 น. / 13:00 น. / 15:00 น. / 17:00 น.
โทรศัพท์	038-429-877
จุดจอดอ่าวอุดม	- รถโดยสารจากสถานีพัทยาจะแวะจุดจอดนี้เฉพาะกรณีมีผู้โดยสารมาขึ้นรถเท่านั้น อัตราค่าโดยสาร ราคา 94 บาท
	06:20 น. / 09:20 น. / 12:50 น. / 15:20 น. / 18:20 น.
โทรศัพท์	038-766-325

ที่มา : www.pattayabus.com

มีนาคม 2561

1.2 การคมนาคมทางรถไฟ

การเดินทางมายังเมืองพัทยาโดยทางรถไฟอาศัยเส้นทางรถไฟสายฉะเชิงเทรา - สัตหีบ ซึ่งเป็นเส้นทางเลียบริมชายฝั่งทะเลตะวันออกจากสถานีฉะเชิงเทราผ่านตัวจังหวัดชลบุรี อำเภอบางพลี อำเภอบางละมุง อำเภอศรีราชา อำเภอศรีราชา อำเภอบางละมุง สู่ปลายทางบริเวณท่าเทียบเรือน้ำลึกสัตหีบ ระยะทางประมาณ 134 กิโลเมตร

เส้นทางเดินรถไฟที่ผ่านเมืองพัทยา ได้แก่ สายที่ 283 กรุงเทพฯ – พลูตาหลวง และสายที่ 284 พลูตาหลวง – กรุงเทพฯ มีการเดินรถเฉพาะวันจันทร์ - ศุกร์ รายละเอียดของเส้นทาง ระยะทาง เวลาเดินรถไฟโดยสารที่แสดงไว้ในตารางด้านล่าง

ตารางการเดินรถไฟ

ขบวนที่	จุดหยุด รับ - ส่ง/สถานี	เวลาออกสถานีต้นทาง	เวลาถึง	ระยะทาง (กิโลเมตร)
283 (รถธรรมดา)	กรุงเทพฯ-พลูตาหลวง	06.55 น.		
	บางละมุง		10.25 น.	144
	พัทยา		10.35 น.	155
	พัทยาใต้		10.40 น.	159
284 (รถธรรมดา)	พลูตาหลวง-กรุงเทพฯ	13.35 น.		
	พัทยาใต้		14.14 น.	25
	พัทยา		14.21 น.	29
	บางละมุง		14.32 น.	40
	กรุงเทพฯ	18.25 น.	184	

ที่มา : www.railway.co.th

มีนาคม 2561

1.3 การคมนาคมทางอากาศ

การเดินทางมายังเมืองพัทยาโดยการคมนาคมทางอากาศ สามารถกระทำได้โดยมาลงที่ท่าอากาศยานนานาชาติอู่ตะเภา (ระยอง - พัทยา) (U-Tapao International Airport) หรือที่เรียกกันว่าสนามบินอู่ตะเภา เป็นสนามบินที่ตั้งอยู่ในพื้นที่ ตำบลพลลา อำเภอบ้านฉาง จังหวัดระยอง ห่างจากเมืองพัทยาประมาณ 45 กิโลเมตร ห่างจากกรุงเทพมหานครประมาณ 190 กิโลเมตร โดยใช้เส้นทาง ทางหลวงพิเศษระหว่างเมือง (มอเตอร์เวย์), ถนนบางนา - ตราด หรือถนนเส้นทางยุทธศาสตร์ (331) ที่แยกตัดออกมาจากทางหลวงแผ่นดินหมายเลข 36 ในช่วงที่ต่อกับทางหลวงพิเศษระหว่างเมือง (มอเตอร์เวย์) สนามบินอู่ตะเภาเป็นท่าอากาศยานภายใต้การดูแลของกองทัพเรือไทย

สนามบินอู่ตะเภาสามารถรองรับเครื่องบินขนาดใหญ่ เช่น Boeing 747 หรือ A380 ได้ แต่ด้วยที่ตั้งอยู่ใกล้กับท่าอากาศยานสุวรรณภูมิ จึงทำให้ไม่มีเที่ยวบินประจำมากนัก เที่ยวบินระหว่างประเทศที่มาใช้บริการส่วนใหญ่เป็นแบบเช่าเหมาลำ โดยเฉพาะจากประเทศรัสเซีย

ปัจจุบันสนามบินอู่ตะเภาเปิดให้บริการเชิงพาณิชย์ด้วย โดยมีสายการบิน Bangkok Airways, Thai Airasia และ Thai Lion Air เปิดบริการรับส่งผู้โดยสารระหว่างอู่ตะเภาไปยังสนามบินต่างๆ ทั้งภายในประเทศ (Domestic Flight) และต่างประเทศ (International Flight) ตามตารางการบิน นอกจากนี้สนามบินอู่ตะเภายังสามารถรองรับสายการบินต่างชาติ รวมทั้งเครื่องบินแบบเช่าเหมาลำ (Charter Flight) ได้เช่นกัน ข้อมูลตารางการบินสามารถค้นหาได้ที่ www.utapao.com

1.4 การคมนาคมทางน้ำ

การคมนาคมทางน้ำส่วนใหญ่ในพื้นที่ฝั่งเมืองรวมเมืองพญาจะเป็นไปเพื่อการท่องเที่ยวเป็นหลัก โดยมีความเชื่อมโยงทั้งในและต่างประเทศ ดังนี้

(1) เส้นทางในประเทศ

เมืองพญามีท่าเรือพญาใต้ (แหลมบาลีฮาย) ซึ่งเป็นท่าเทียบเรือของเมืองพญาสำหรับเรือโดยสาร และเรือท่องเที่ยว โดยมีเส้นทางดังนี้

- **เส้นทางพญา - หมูเกาะล้าน** มีเรือโดยสารให้บริการจากท่าเทียบเรือพญาใต้ (แหลมบาลีฮาย) ไปเกาะล้านซึ่งอยู่ห่างจากเมืองพญา 7 กิโลเมตร ทุกวัน ใช้เวลาเดินทาง 45 นาที และมีเรือเร็วบริเวณท่าเทียบเรือพญาใต้ (แหลมบาลีฮาย) และชายหาดพญาให้บริการไปเกาะต่าง ๆ ในหมูเกาะล้าน ใช้เวลาเพียง 15 นาที

- **เส้นทางพญา - หมูเกาะไผ่** มีเรือเร็วบริเวณท่าเทียบเรือพญาใต้ (แหลมบาลีฮาย) และชายหาดพญาให้บริการไปเกาะไผ่ซึ่งอยู่ห่างจากเมืองพญา 9.5 กิโลเมตร และเกาะต่างๆ โดยรอบ

- **เส้นทางพญา - หมูเกาะสีซัง** มีเรือเร็วบริเวณท่าเทียบเรือพญาใต้ (แหลมบาลีฮาย) และชายหาดพญาให้บริการไปเกาะสีซังซึ่งอยู่ห่างจากเมืองพญา 25 กิโลเมตร เกาะต่างๆ โดยรอบ

- **เส้นทางล่องเรือสำราญ พญา - เกาะสมุย** โดยเรือสิริธรา โอเชียน คริวส์ มีห้องพักบนเรือ 131 ห้อง รองรับผู้โดยสาร 375 คน ใช้เวลาเดินทางทั้งหมด 15 ชั่วโมง

- **เส้นทางล่องเรือเฟอร์รี่ พญา - หัวหิน** โดยบริษัท รอยัล พาสเสนเจอร์ โลเนอร์ จำกัด บริการด้วยเรือประเภทคาตามาราน ขนาดใหญ่ แบบปรับอากาศ 2 ชั้น เส้นทางเดินเรือมีระยะทาง 113 กิโลเมตร ใช้ระยะเวลาในการเดินทางประมาณ 2 ชั่วโมง

(2) เส้นทางระหว่างประเทศ

- **เส้นทางล่องเรือสำราญของสตาร์ครุยส์** มีเส้นทางท่องเที่ยว 3 เส้นทาง เดินทางจากสิงคโปร์มาจอดที่ท่าเทียบเรือท่องเที่ยว A1 ของท่าเรือพาณิชย์แหลมฉบัง อำเภอสัตหีบ ซึ่งเป็นท่าเรือของเอกชนสำหรับจอดเรือสินค้าเป็นหลัก ตั้งอยู่ห่างจากเมืองพญาเพียง 21 กิโลเมตร ใช้เวลาเดินทางเพียง 15 นาที

- **เส้นทางล่องเรือยอร์ช** มีจุดจอดเรืออยู่ที่ โอเชียน มารีน่า ยอร์ช คลับ เป็นมารีน่าที่ใหญ่ที่สุดในภาคตะวันออก สามารถจอดเรือในน้ำได้ 300 ลำ และบนบก 200 ลำ ตั้งอยู่ที่ถนนสุขุมวิท หลักกิโลเมตรที่ 157 หาดจอมเทียน อำเภอสัตหีบ เดินทางเข้าสู่เมืองพญาได้ไม่เกิน 10 นาที

จากข้อมูลด้านการคมนาคมทางน้ำในเมืองพญา พบว่า พญามีการเชื่อมโยงทางทะเลกับหมูเกาะต่างๆ ในจังหวัดชลบุรีได้เป็นอย่างดี และยังสามารถรองรับการเดินทางทางเรือจากต่างประเทศ ซึ่งมีท่าเรืออยู่ที่แหลมฉบัง ร่วมกับการมีมารีน่าที่ใหญ่ที่สุดในภาคตะวันออกที่หาดจอมเทียน ซึ่งจากทำเลที่ตั้งและศักยภาพของเมืองพญา และประกอบกับแนวโน้มของการเดินทางทางเรือที่มีเพิ่มขึ้นเรื่อย ๆ จึงสมควรอย่างยิ่งที่จะมีการขยายเส้นทางเดินเรือเฟอร์รี่เพิ่มเติมในการพัฒนาการคมนาคมขนส่งทางน้ำเพื่อการท่องเที่ยว เชื่อมโยงพื้นที่ชายฝั่งทะเลภาคตะวันออกและภาคอื่น รองรับปริมาณผู้โดยสารและรถยนต์ที่จะมาใช้บริการ ตลอดจนจัดสร้างสถานีให้บริการนักท่องเที่ยวและสิ่งอำนวยความสะดวกที่จำเป็น รวมทั้งส่งเสริมเศรษฐกิจชุมชนอุตสาหกรรมการท่องเที่ยวและการบริการของประเทศอย่างยั่งยืนตามเจตนารมณ์ของรัฐบาล

ความเชื่อมโยงของโครงข่ายคมนาคมและขนส่ง

(1) **ทางอากาศ** เมืองพัทยามีโครงข่ายเชื่อมโยงการคมนาคมทางอากาศกับสนามบินอู่ตะเภาและท่าอากาศยานสุวรรณภูมิ ดังนี้

- ท่าอากาศยานนานาชาติอู่ตะเภา (ระยอง - พัทยา) หรือสนามบินอู่ตะเภา สามารถเดินทางไปยังสนามบินอู่ตะเภาโดยทางหลวงแผ่นดินหมายเลข 36 และ 331 โดยมีระยะทางห่างจากเมืองพัทยาประมาณ 45 กิโลเมตร

- ท่าอากาศยานสุวรรณภูมิ สามารถเดินทางไปยังท่าอากาศยานสุวรรณภูมิได้ 2 รูปแบบ โดยอาศัยทางหลวงพิเศษหมายเลข 7 หรือ โดยอาศัยรถโดยสารประจำทางสาย 389 ท่าอากาศยานสุวรรณภูมิ - เมืองพัทยาระยะห่างจากเมืองพัทยาประมาณ 110 กิโลเมตร

(2) **ทางถนน** เมืองพัทยามีโครงข่ายเชื่อมโยงกับเมืองอื่น ๆ ทางถนนโดยอาศัยทางหลวงแผ่นดินเป็นหลัก ได้แก่ โครงข่ายเชื่อมโยงระหว่างกรุงเทพฯ - ชลบุรี - พัทยา โดยอาศัยทางหลวงแผ่นดินหมายเลข 3 และทางหลวงพิเศษหมายเลข 7 หรือโครงข่ายเชื่อมระหว่างจังหวัดทางภาคตะวันออก โดยอาศัยทางหลวงแผ่นดินหมายเลข 3 (ถนนสุขุมวิท) หมายเลข 36 และหมายเลข 331 เป็นต้น

(3) **ทางรถไฟ** เมืองพัทยามีโครงข่ายทางรถไฟกับเมืองอื่นๆ โดยเส้นทางรถไฟสาย ฉะเชิงเทรา - สัตหีบ ซึ่งเป็นเส้นทางเลียบริมชายฝั่งทะเลด้านตะวันออก

(4) **ทางน้ำ** เมืองพัทยามีโครงข่ายการเชื่อมโยงทางน้ำทั้งเพื่อการท่องเที่ยวและเพื่อการค้าและการขนส่ง โดยมีท่าเรือท่องเที่ยวที่สามารถเชื่อมโยงกรุงเทพฯ - ชะอำ - หัวหิน และเชื่อมจังหวัดตราด ส่วนท่าเรือเพื่อการค้าและการขนส่งจะเชื่อมโยงกับภูมิภาคเอเชียตะวันออก และท่าเรือน้ำลึกสงขลา เป็นต้น

การคมนาคมขนส่งภายในเขตผังเมืองรวม

1) ระบบถนน

(1) ลำดับชั้นของถนน (Road Hierarchy)

ระบบถนนภายในเขตผังเมืองพัทยาจำแนกตามลักษณะการให้บริการ (Functional Classification) เป็น 4 ประเภท ดังนี้

- **ถนนสายประธาน ทางด่วน ทางหลวงพิเศษ (Arterial Streets, Expressways, Freeways)** เป็นถนนที่ทำหน้าที่เชื่อมต่อระหว่างเมือง รองรับการจราจรระยะไกล การจราจรผ่านเมืองและการจราจรเข้า - ออกเมือง ลักษณะของการจราจรจะมีความเร็วและปริมาณสูง ถนนสายประธานจะมีแนวถนนต่อเนื่องและมีระยะทางยาว โดยปกติมักจะควบคุมการเชื่อมต่อและการเข้า - ออก (Access Control) ของถนน ถนนสายประธานในเขตผังเมืองรวมเมืองพัทยา ได้แก่ ทางหลวงแผ่นดินหมายเลข 3 (ถนนสุขุมวิท) ทางหลวงแผ่นดินหมายเลข 7 และทางหลวงแผ่นดินหมายเลข 36

- **ถนนสายหลัก (Major Streets)** ทำหน้าที่เชื่อมต่อระหว่างถนนสายประธานและถนนสายรอง เป็นถนนที่เชื่อมโยงศูนย์กลางต่างๆ ของเมืองพญาเข้าด้วยกัน มีแนวถนนยาวและต่อเนื่องลักษณะของการจราจรจะมีความเร็วและปริมาณค่อนข้างสูง ได้แก่ ทางหลวงแผ่นดินหมายเลข 3240 ถนนนาเกลือ - พญา ถนนพญาเหนือ ถนนพญากลาง ถนนพญาใต้ ถนนเทพประสิทธิ์ ถนนพญาสาย 2 ถนนพญาสาย 3 ถนนจอมเทียน ถนนพรประภา นิมิตร ถนนเนินพลับหวาน และถนนชัยพฤกษ์ 2 เป็นต้น

- **ถนนสายรอง (Minor Streets)** หรือเรียกอีกอย่างหนึ่งว่า ถนนรวบรวมและกระจายการจราจร (Collector / Distributor Streets) หน้าที่รวบรวมและกระจายการจราจรระหว่างถนนสายหลักและถนนสายย่อย เป็นถนนที่ให้บริการพื้นที่บริเวณสองฝั่งของถนน ลักษณะของการจราจรจะมีความเร็วค่อนข้างต่ำ เนื่องจากถูกรบกวนจากกิจกรรมบริเวณสองฝั่งของถนน มีปริมาณจราจรอยู่ในช่วงปานกลางถึงต่ำ ได้แก่ ถนนสว่างฟ้า ถนนโพธิสาร ถนนพญาสาย 1 ถนนพญาสาย 2 ถนนพญาสาย 3 และถนนชัยพฤกษ์ 1 เป็นต้น

- **ถนนสายย่อย (Local / Access Roads)** ทำหน้าที่บริการการเข้าถึงพื้นที่ (Accessibility) เป็นหลัก เป็นถนนที่มีขนาดเขตทางแคบ ลักษณะของการจราจรจะมีความเร็วและปริมาณต่ำ เป็นถนนที่มีระยะทางสั้นๆ ได้แก่ ตรอก ซอย ต่างๆ

(2) ลักษณะโครงข่ายถนน (Network Pattern)

โครงข่ายถนนในเขตผังเมืองรวมเมืองพญาโดยเฉพาะเมืองพญามีลักษณะเป็นแบบตารางหมากรุก (Gridiron) มีถนนสายประธานและถนนสายหลักวางตัวในแนวเหนือ - ใต้ ได้แก่ ถนนสุขุมวิท ถนนนาเกลือ - พญา ถนนพญาสาย 2 และ ถนนพญาสาย 3 และมีถนนสายหลักในแนวตะวันออก - ตะวันตกที่แยกจากถนนสุขุมวิทเข้าสู่ตัวเมืองพญา ในลักษณะ Super Lines ตัดกับถนนแนวเหนือ - ใต้ในลักษณะตารางหมากรุก ได้แก่ ถนนพญาเหนือ ถนนพญากลาง ถนนพญาใต้ และถนนเทพประสิทธิ์

สภาพปัจจุบันของโครงข่ายถนน แบ่งพิจารณาออกได้เป็น 2 พื้นที่หลักได้แก่ พื้นที่บริเวณฝั่งตะวันตกของถนนสุขุมวิทหรือบริเวณตัวเมืองพญา เป็นบริเวณที่มีการใช้ประโยชน์ที่ดินและความหนาแน่นของถนนมากที่สุด ถนนส่วนใหญ่มีขนาดเขตทางอยู่ในช่วงระหว่าง 10 - 20 เมตร มีจำนวนช่องทางจราจร 2 - 4 ช่อง ลักษณะของโครงข่ายถนนค่อนข้างเป็นระบบโดยมีรูปแบบเป็นตารางหมากรุก อย่างไรก็ตามยังขาดถนนสายรองในแนวตะวันออก - ตะวันตก ที่จะทำหน้าที่เชื่อมถนนสายหลักในแนวเหนือ - ใต้ และรองรับการเดินทางในแนวดังกล่าวนี้ ถนนสายสำคัญในบริเวณพื้นที่ชายฝั่งตะวันตกของถนนสุขุมวิท ได้แก่ ถนนพญา - นาเกลือ ถนนพญาเหนือ ถนนพญากลาง ถนนพญาใต้ ถนนเฉลิมพระเกียรติ ถนนพญาสาย 2 ถนนพญาสาย 1 ถนนโพธิสาร ถนนจอมเทียน และถนนเทพประสิทธิ์ สำหรับพื้นที่บริเวณฝั่งตะวันออกของถนนสุขุมวิทเป็นพื้นที่ที่มีการพัฒนาอย่างรวดเร็วในปัจจุบันลักษณะโครงข่ายของถนนยังไม่เป็นระบบมีเพียงถนนในแนวตะวันออก - ตะวันตกที่แยกออกจากถนนสุขุมวิทให้บริการเท่านั้น โดยถนนสายสำคัญ ได้แก่ ทางหลวงแผ่นดินหมายเลข 3240 ถนนพรประภา นิมิตร ถนนเนินพลับหวาน ถนนเขาตาโล และถนนบุญสัมพันธ์ เป็นต้น ซึ่งจำเป็นต้องมีการวางแผนและพัฒนาโครงข่ายถนนอย่างเป็นระบบ เพื่อให้สามารถรองรับการพัฒนาที่จะเกิดขึ้นอย่างรวดเร็วในอนาคต

ระบบขนส่งสาธารณะ

ระบบขนส่งสาธารณะ (Public Transportation System) ของเมืองพญาในปัจจุบันยังไม่มีรถเมล์โดยสารประจำทางหรือรถหมวด 1 ให้บริการประชาชน มีเพียงรถโดยสารขนาดเล็กและรถจักรยานยนต์รับจ้าง

เท่านั้น โดยมีรถสองแถวที่ลงทะเบียนกับสหกรณ์เดินรถพัทยา จำนวน 712 คัน รถแท็กซี่ จำนวน 150 คัน ปัจจุบันรถโดยสารขนาดเล็กประจำทางที่ให้บริการในเขตผังเมืองรวมเมืองพัทยา มี 4 สาย ดังนี้

ตารางแสดงเส้นทางรถโดยสารขนาดเล็กประจำทางในเขตผังเมืองรวมเมืองพัทยา

ลำดับ ที่	สายที่	ชื่อเส้นทาง	ค่าโดยสาร ตลอดสาย (บาท)	ระยะทาง (กม.)
1	4	ท่าเรือแหลมบาลีฮาย - บางละมุง	7 - 10	10
2	5	หมู่บ้านเจริญรัตน์ - นาจอมเทียน	7 - 22	28.8
3	6	วงกลมพัทยา	7 - 12	16
4	7	พัทยาเหนือ - พัทยากลาง	8 - 23	23

** ปัจจุบันอัตราค่าโดยสารถัวเฉลี่ย ขึ้น - ลง 10 บาท สุดสายปลายทาง 20 บาท

ที่มา : สหกรณ์เดินรถพัทยา จำกัด

กุมภาพันธ์ 2561

นอกจากนี้ สามารถเดินทางภายในเมืองพัทยาได้โดยสารรถสองแถวให้บริการซึ่งจะวิ่งวนถนนเลียบริมชายหาดพัทยาและพัทยาสาย 2 ซึ่งเป็นเส้นทางท่องเที่ยวสายหลักของเมืองพัทยา นอกจากนี้มีบริการรถจักรยานยนต์รับจ้างและรถสามล้อ ให้บริการตามจุดสำคัญต่างๆ ของเมืองพัทยาและยังสามารถเช่ารถจักรยานยนต์ และรถยนต์เพื่อเดินทางภายในเมืองพัทยาและบริเวณใกล้เคียงได้

นอกจากถนนเลียบริมชายหาดพัทยาและพัทยาสาย 2 แล้ว ยังมีเส้นทางท่องเที่ยวสายหลักที่เป็นที่ตั้งของโรงแรมที่พัก ร้านอาหาร ร้านค้า และสถานที่ท่องเที่ยวที่นักท่องเที่ยวสามารถเดินเท้าไปตามตรอกซอกซอยต่างๆ ได้สะดวก คือ ถนนพัทยาสาย 3 ถนนพัทยาเหนือ พัทยากลางและพัทยาใต้ ซึ่งจัดให้มี Walking street รวมทั้งถนนที่พระยาที่เชื่อมหาดพัทยากับหาดจอมเทียน และถนนเทพประสิทธิ์ที่เชื่อมถนนสุขุมวิทกับถนนชายหาดจอมเทียนด้วย ส่วนพื้นที่ตอนในถัดจากสุขุมวิทเข้าไปมีถนนพรประภาณิมิตและถนนเนินพลับหวานเป็นเส้นทางหลักในการเดินทางที่สำคัญ

❖ สถิติความคล่องตัวในการจราจร ปี พ.ศ. 2556 – 2560 ❖

ปี พ.ศ.	ปริมาณรถเข้า เฉลี่ยสูงสุด (คัน/วัน)	ปริมาณรถออกจากเมือง พัทยาเฉลี่ยสูงสุด (คัน/วัน)	หมายเหตุ
ปี พ.ศ. 2556	266,000	270,110	- รถมีความคล่องตัวสูงในวันธรรมดา - ในช่วงเทศกาลรถจะติดบ้างเพราะ มีปริมาณมาก สามารถเคลื่อนตัวได้

ปี พ.ศ. 2557	283,030	294,426	- รถมีความคล่องตัวสูงในวันธรรมดา - ในช่วงเทศกาลปริมาณรถมาก รถเคลื่อนตัวได้ช้า ต้องมีเจ้าหน้าที่ ตำรวจจราจรจัดระบบการจราจรเพิ่ม
ปี พ.ศ. 2558	285,661	302,575	- รถติดในชั่วโมงเร่งด่วน โรงเรียนเปิด ภาคเรียน - รถมีความคล่องตัวในเวลาปกติ - ช่วงเทศกาล, วันหยุด ปริมาณรถ มากเคลื่อนตัวได้ช้า
ปี พ.ศ. 2559	300,859	314,084	- รถติดในชั่วโมงเร่งด่วน โรงเรียนเปิด ภาคเรียน - รถมีความคล่องตัวในเวลาปกติ - ช่วงเทศกาล, วันหยุด ปริมาณรถ มากเคลื่อนตัวได้ช้า
ปี พ.ศ. 2560	305,602	311,936	- รถติดในชั่วโมงเร่งด่วน โรงเรียนเปิด ภาคเรียน - รถมีความคล่องตัวในเวลาปกติ - ช่วงเทศกาล, วันหยุด ปริมาณรถ มากเคลื่อนตัวได้ช้า

ที่มา : ส่วนจราจรและขนส่ง สำนักงานช่าง เมืองพัทยา

เมษายน 2561

2. การใช้ประโยชน์ที่ดินและอาคาร

การใช้ประโยชน์ที่ดิน

จากการพิจารณาข้อมูลสำรวจภาคสนามด้านการใช้ประโยชน์ที่ดิน พ.ศ. 2552 สามารถจำแนกประเภทการใช้ประโยชน์ที่ดินของพื้นที่ผังเมืองรวมเมืองพัทยา ได้ดังนี้

ประเภทการใช้ประโยชน์ที่ดิน	พื้นที่	
	ไร่	ร้อยละ
ที่อยู่อาศัย	14,423	12.47
พาณิชยกรรม	4,930	4.26
อุตสาหกรรมและคลังสินค้า	616	0.53
สถาบันการศึกษา	636	0.55

สถาบันศาสนา	501	0.43
สถาบันราชการ	610	0.53
การนันทนาการและพักผ่อนหย่อนใจ	302	0.26
ถนน ตรอก ซอย	3,990	3.45
แม่น้ำ ลำคลอง บึง	4,718	4.08
เกษตรและที่ว่าง	84,900	73.43
รวม	115,626	100.00

ที่มา : รายงานการศึกษาฉบับสุดท้ายโครงการประเมินผลและปรับปรุงผังเมืองรวมเมืองพัทยา (เมษายน 2553)

1. การใช้ประโยชน์ที่ดินประเภทที่อยู่อาศัย มีพื้นที่ทั้งหมด 14,423 ไร่ หรือร้อยละ 12.47 คิดเป็นอันดับ 2 รองจากการใช้ประโยชน์ที่ดินประเภทเกษตรกรรมและที่ว่าง บริเวณที่มีการกระจุกตัวของการใช้ที่ดินประเภทนี้มากที่สุดในพื้นที่ผังเมืองพัทยา ได้แก่ บริเวณสองฟากถนนพัทยา - นาเกลือ ซึ่งเป็นชุมชนที่มีการตั้งถิ่นฐานมาแต่เดิม บริเวณถนนเทพพระยาและถนนสุขุมวิท รองลงมา คือ ด้านตะวันออกของถนนสุขุมวิทในพื้นที่ของเทศบาลเมืองหนองปรือ ได้แก่ บริเวณถนนเนินพลับหวาน ถนนพรประภาณมิตร และถนนเขาตาโล

2. การใช้ประโยชน์ที่ดินประเภทพาณิชยกรรม มีพื้นที่ประมาณ 4,930 ไร่ หรือร้อยละ 4.26 บริเวณที่มีการกระจุกตัวของการใช้ประโยชน์ที่ดินประเภทพาณิชยกรรมมากที่สุด ได้แก่ บริเวณถนนพัทยาเหนือถึงถนนพัทยาใต้ โดยเฉพาะถนนพัทยาสาย 1 และถนนพัทยาสาย 2 ที่เป็นย่านธุรกิจกลางคือที่มีทั้งโรงแรม ที่พักตากอากาศ ร้านอาหาร และสถานบันเทิงให้บริการทั้งสองฟากถนน นอกจากนั้นร้านค้าหรือย่านพาณิชยกรรมจะกระจายตัวตามถนนสายสำคัญ ได้แก่ ถนนสุขุมวิท ถนนเทพประสิทธิ์ และถนนเลียบหาดจอมเทียน

3. การใช้ประโยชน์ที่ดินประเภทอุตสาหกรรมและคลังสินค้า มีพื้นที่ประมาณ 616 ไร่ หรือร้อยละ 0.53 ซึ่งมีน้อยมากเมื่อเทียบกับการใช้ประโยชน์ที่ดินหลักของเมืองพัทยา คือ พาณิชยกรรมและการอยู่อาศัยการกระจายตัวของอุตสาหกรรมในพื้นที่เมืองพัทยามีรูปแบบที่ไม่ชัดเจน ส่วนใหญ่จะกระจายตัวตามถนนสุขุมวิททางหลวงแผ่นดินหมายเลข 36 ทางหลวงแผ่นดินหมายเลข 3240 (ถนนชัยพรวิน) เป็นต้น ซึ่งจะเป็นอุตสาหกรรมขนาดเล็ก ประเภทซ่อมเครื่องยนต์ซึ่งมีลักษณะเป็นห้องแถว

4. การใช้ประโยชน์ที่ดินประเภทการศึกษา มีพื้นที่ประมาณ 636 ไร่ หรือร้อยละ 0.55 สถานศึกษาส่วนใหญ่จะกระจุกตัวตามแนวถนนสุขุมวิทซึ่งเป็นถนนสายประธานของเมืองพัทยา ส่วนบริเวณอื่นจะกระจายไปตามย่านชุมชนดั้งเดิม มีลักษณะควบคู่ไปกับศาสนสถาน

5. การใช้ประโยชน์ที่ดินประเภทศาสนสถาน มีพื้นที่ประมาณ 501 ไร่ หรือร้อยละ 0.43 กระจายตัวตามถนนสุขุมวิท และย่านชุมชนดั้งเดิมซึ่งมีวัดและโรงเรียนอยู่ควบคู่กันไป

6. การใช้ประโยชน์ที่ดินประเภทสถาบันราชการ มีพื้นที่ประมาณ 610 ไร่ หรือร้อยละ 0.53 สถาบันราชการ ประกอบด้วย ส่วนราชการท้องถิ่นกับส่วนราชการภูมิภาค จะกระจายตัวตามถนนสุขุมวิท ถนนพญาเหนือ ถนนพญากลาง ถนนพญาใต้ และทางหลวงแผ่นดินหมายเลข 3240

7. การใช้ประโยชน์ที่ดินประเภทการนันทนาการและพักผ่อนหย่อนใจ มีพื้นที่ประมาณ 302 ไร่ หรือร้อยละ 0.26 ถ้านับเอาสวนสาธารณะเป็นพื้นที่นันทนาการและพักผ่อนหย่อนใจเป็นหลัก ในเขตผังเมืองรวมเมืองพญาจะมีพื้นที่นันทนาการน้อยมาก แต่เมืองพญามีพื้นที่ชายหาดเป็นสถานที่ท่องเที่ยวและพักผ่อนที่สามารถทดแทนพื้นที่ส่วนนี้ได้ จึงนับว่าไม่มีปัญหาเกี่ยวกับพื้นที่นันทนาการมากนัก

8. ถนน ตรอก ซอย มีพื้นที่ประมาณ 3,990 ไร่ หรือร้อยละ 3.45 ของพื้นที่ทั้งหมดส่วนใหญ่จะอยู่ทางฟากตะวันตกของทางรถไฟ ได้แก่ ถนนสุขุมวิท ถนนพญา - นาเกลือ ถนนพญาเหนือ ถนนพญากลาง ถนนพญาใต้ ถนนเทพประสิทธิ์ ถนนพญาสาย 1 ถนนพญาสาย 2 ส่วนทางด้านตะวันออกของทางรถไฟลักษณะเป็นถนนสายรองขนาดเขตทางแคบ ได้แก่ ถนนหนองปลาไหล - มาบประชัน ถนนพรประภาณมิตร ถนนเนินปลับหวาน และถนนสุขุมวิท - ห้วยใหญ่ เป็นต้น

9. แม่น้ำ ลำคลอง บึง มีพื้นที่ประมาณ 4,718 ไร่ หรือร้อยละ 4.08 ในเขตผังเมืองรวมเมืองพญาไม่มีแม่น้ำ มีแต่ลำคลอง ที่มีทิศทางการไหลจากทิศตะวันออกสู่ทางทิศตะวันตก พื้นที่ส่วนใหญ่ของแหล่งน้ำจะเป็นอ่างเก็บน้ำ 2 แห่ง ได้แก่ อ่างเก็บน้ำมาบประชัน และอ่างเก็บน้ำชากนอก และมีคลองหลักที่ไหลผ่านเมืองพญาลงสู่ทะเล ได้แก่ คลองนาเกลือ คลองหนองปรือ ห้วยเสือเผื้อ และห้วยใหญ่ เป็นต้น

10. การใช้ประโยชน์ที่ดินประเภทเกษตรกรรม และที่ว่าง มีพื้นที่ทั้งหมด 84,900 ไร่ หรือร้อยละ 73.43 มีพื้นที่มากที่สุด ในเขตผังเมืองรวมเมืองพญา ส่วนใหญ่จะเป็นที่รกร้างว่างเปล่าไม่มีการใช้ประโยชน์มากนักสำหรับพื้นที่เกษตรกรรม เช่น นาข้าว ไร่มันสำปะหลัง จะกระจายตัวอยู่ในพื้นที่ของตำบลหนองปลาไหล ตำบลโป่ง ตำบลหนองปรือ ตำบลห้วยใหญ่ ส่วนในเขตเมืองพญาจะเป็นที่ว่างเปล่า

การใช้ประโยชน์อาคาร

1. ที่อยู่อาศัย มีทั้งหมด 69,788 หลัง มีพื้นที่คลุมดิน 8,148,369 ตารางเมตร มีมากที่สุดจากทุกประเภท โดยกระจายอยู่ตามชนิดของอาคาร ได้แก่ บ้านเดี่ยว 42,572 หลัง อาคารเดี่ยว 1,071 หลัง ทาวเฮ้าส์ 9,486 หลัง ห้องแถว 6,723 หลัง โรงแรม 3,143 หลัง อาคารที่ไม่จดทะเบียน (แพลต, แมนชั่น) 1,617 หลัง อาคารที่จดทะเบียน (คอนโดมิเนียม) 262 หลัง เรือนแพ 476 หลัง ท่าเรือ 5 หลัง และอื่นๆ 215 หลัง

2. พาณิชยกรรม มีทั้งหมด 12,553 หลัง มีพื้นที่คลุมดิน 2,305,362 ตารางเมตร มีมากเป็นอันดับ 2 รองจากที่อยู่อาศัย แยกตามชนิดของอาคารได้ดังนี้ บ้านเดี่ยว 2,844 หลัง อาคารเดี่ยว 1,209 หลัง ทาวเฮ้าส์ 542 หลัง ห้องแถว 2,048 หลัง ตึกแถว 3,623 หลัง โรงแรม 1,962 หลัง เรือนแพ 19 หลัง ท่าเรือ 4 หลัง อาคารสำนักงาน 179 หลัง และอื่นๆ 123 หลัง

3. อุตสาหกรรมและคลังสินค้า มีอาคารทั้งหมด 1,122 หลัง มีพื้นที่คลุมดิน 377,120 ตารางเมตร แยกตามชนิดของอาคาร ได้ดังนี้ บ้านเดี่ยว 631 หลัง อาคารเดี่ยว 314 หลัง ทาวเฮ้าส์ 13 หลัง ห้องแถว 104 หลัง ตึกแถว 17 หลัง และอื่นๆ อีก 43 หลัง

4. สถาบันการศึกษา มีอาคารทั้งหมด 610 หลัง มีพื้นที่คลุมดิน 198,956 ตารางเมตร แยกตามชนิดของอาคาร ได้แก่ บ้านเดี่ยว 442 หลัง อาคารเดี่ยว 126 หลัง ห้องแถว 29 หลัง ตึกแถว 8 หลัง และอื่นๆ อีก 5 หลัง

5. ศาสนสถาน มีอาคารทั้งหมด 869 หลัง มีพื้นที่คลุมดิน 113,520 ตารางเมตร โดยแยกตามชนิดของอาคาร ได้แก่ บ้านเดี่ยว 426 หลัง อาคารเดี่ยว 138 หลัง ทาวเฮ้าส์ 4 หลัง ห้องแถว 5 หลัง ตึกแถว 3 หลัง และอื่นๆ อีก 293 หลัง

6. สถาบันราชการ มีอาคารทั้งหมด 623 หลัง มีพื้นที่คลุมดิน 165,239 ตารางเมตร โดยแยกตามชนิดของอาคาร ได้แก่ บ้านเดี่ยว 456 หลัง อาคารเดี่ยว 124 หลัง ทาวเฮ้าส์ 3 หลัง ห้องแถว 11 หลัง ตึกแถว 20 หลัง และอื่นๆ อีก 9 หลัง

7. นันทนาการ มีอาคารทั้งหมด 217 หลัง มีพื้นที่คลุมดิน 127,507 ตารางเมตร โดยแยกตามชนิดของอาคาร ได้แก่ บ้านเดี่ยว 112 หลัง อาคารเดี่ยว 40 หลัง ทาวเฮ้าส์ 4 หลัง และอื่นๆ อีก 61 หลัง

8. อื่นๆ มีอาคารทั้งหมด 3,035 หลัง มีพื้นที่คลุมดิน 527,355 ตารางเมตร แยกตามชนิดอาคาร ได้แก่ บ้านเดี่ยว 462 หลัง อาคารเดี่ยว 1,998 หลัง ห้องแถว 13 หลัง ตึกแถว 21 หลัง โรงแรม 13 หลัง อาคารที่ไม่จดทะเบียน (แพลต, แมนชั่น) 40 หลัง เรือนแพ 3 หลัง อาคารสำนักงาน 2 หลัง และอื่นๆ 483 หลัง

ที่มา : ส่วนผังเมือง สำนักงานช่างเมืองพัทยา

กุมภาพันธ์ 2561

ตาราง แสดงจำนวนและขนาดพื้นที่คลุมดินของอาคาร จำแนกตามประเภทและชนิดในเขตผังเมืองรวมเมืองพัทยา ปี พ.ศ. 2550

ประเภทอาคาร	จำนวนอาคาร(หลัง)	พื้นที่คลุมดิน (ตร.ม.)	บ้านเดี่ยว	อาคารเดี่ยว	ทาวเฮ้าส์	ห้องแถว	ตึกแถว	โรงแรม	อาคารที่ไม่จดทะเบียน	อาคารที่จดทะเบียน	เรือนแพ	ท่าเรือ	อาคารสำนักงาน	อื่นๆ
ที่อยู่อาศัย	69,788	8,148,369	42,572	1,071	9,486	6,723	4,218	3,143	1,617	262	476	5	-	215
พาณิชยกรรม	12,553	2,305,362	2,844	1,209	542	2,048	3,623	1,962	-	-	19	4	179	123
อุตสาหกรรมและคลังสินค้า	1,122	377,120	631	314	13	104	17	-	-	-	-	-	-	43
สถาบันการศึกษา	610	198,956	442	126	-	29	8	-	-	-	-	-	-	5
ศาสนสถาน	869	113,520	426	138	4	5	3	-	-	-	-	-	-	293
สถาบันราชการ	623	165,239	456	124	3	11	20	-	-	-	-	-	-	9
การนันทนาการ	217	127,507	112	40	-	4	-	-	-	-	-	-	-	61
อื่นๆ	3,035	527,355	462	1,998	-	13	21	13	40	-	-	-	-	483
รวม	88,817	11,963,427	47,945	5,020	10,048	8,937	7,910	5,118	1,657	262	498	9	181	1,232

พื้นที่ที่รับอนุญาตก่อสร้างในเขตเมืองพัทยา

จำแนกตามวัตถุประสงค์ ปี พ.ศ. 2550 - 2560

ปี พ.ศ.	ที่อยู่อาศัย		พาณิชย์กรรม		โรงแรม		บริการและขนส่ง		อื่นๆ		รวม	
	จำนวนราย	ตารางเมตร	จำนวนราย	ตารางเมตร	จำนวนราย	ตารางเมตร	จำนวนราย	ตารางเมตร	จำนวนราย	ตารางเมตร	จำนวนราย	ตารางเมตร
ปี 2560	227	232,168	69	61,565	11	59,186	9	40,458	13	1,899	329	395,276
ปี 2559	201	336,789	82	85,389	7	54,812	13	30,680	28	5,387	331	513,057
ปี 2558	257	521,390	81	284,563	8	100,081	7	21,456	34	9,816	387	937,306
ปี 2557	234	384,993	49	68,200	6	84,861	11	15,152	18	2,992	318	556,198
ปี 2556	259	462,394	101	193,835	10	40,333	0	0	18	9,267	388	705,829
ปี 2555	290	363,249	47	37,907	2	26,988	4	16,353	14	12,367	357	456,864
ปี 2554	407	444,520	89	126,728	3	13,132	21	17,067	15	7,081	535	608,528
ปี 2553	581	899,686	91	85,972	10	79,752	3	10,787	30	24,025	715	1,100,222
ปี 2552	499	705,815	81	140,811	8	140,811	-	-	28	20,792	616	920,954
ปี 2551	628	1,180,054	115	197,317	5	22,551	1	6,704	50	40,484	798	1,440,406
ปี 2550	596	929,474	85	172,658	1	622	6	2,753	26	20,671	713	1,125,370
รวม	4,179	6,460,532	890	1,454,945	71	623,129	75	161,410	274	154,781	5,487	8,760,010

3. การประปา

สำนักงานการประปาส่วนภูมิภาคสาขาพญา (ชั้นพิเศษ) ตั้งอยู่ที่ ถนนชัยพรวิน 26/1 หมู่ 12 ต.หนองปรือ อ.บางละมุง จ.ชลบุรี โทรศัพท์ 038-222462-4 โทรสาร 038-222465

เมืองพญาใช้บริการน้ำประปาจากสำนักงานการประปาส่วนภูมิภาคสาขาพญาและใช้แหล่งน้ำดิบเพื่อการผลิตน้ำประปาจากอ่างเก็บน้ำมาบประชัน อ่างเก็บน้ำหนองกลางดง อ่างเก็บน้ำห้วยชากนอก อ่างเก็บน้ำห้วยสะพาน และอ่างเก็บน้ำห้วยขุนจิต โดยมีแหล่งน้ำดิบสำรองจากอ่างเก็บน้ำหนองค้อ ซึ่งอยู่ในความรับผิดชอบของบริษัทจัดการและพัฒนาทรัพยากรน้ำภาคตะวันออกเฉียงเหนือ จำกัด (มหาชน)

ในปี พ.ศ.2560 ทางสำนักงานการประปาส่วนภูมิภาคสาขาพญาได้ซื้อน้ำจาก บริษัท จัดการและพัฒนาทรัพยากรน้ำภาคตะวันออกเฉียงเหนือ จำกัด (มหาชน) ประมาณ 260,000 ลบ.ม./ชม. ในช่วงเดือน กรกฎาคม, กันยายน และ ธันวาคม 2560 ซึ่งในช่วงดังกล่าวมีความต้องการใช้น้ำสูงสุด กำลังผลิตน้ำประปาสูงสุด 280,000 ลบ.ม./ชม. ใช้น้ำดิบผลิตน้ำประปาจริง 260,000 ลบ.ม./ชม. (คิดเป็นร้อยละ 92.59 ของกำลังผลิตน้ำประปาสูงสุด)

การประปาส่วนภูมิภาคสาขาพญา (ชั้นพิเศษ) แยกประเภทผู้ใช้น้ำเป็น 5 ประเภท ได้แก่ ที่พักอาศัยและอาคารพาณิชย์ อาคารชุดและโรงแรม สถานที่ราชการและโรงเรียน โรงพยาบาล และอุตสาหกรรม

ปริมาณการใช้น้ำประปา ปี 2560 (ระหว่าง 1 มกราคม - 31 ธันวาคม 2560)

รายละเอียด	จำนวนผู้ใช้น้ำ (ราย)	ปริมาณการใช้น้ำ (ลบ.ม./ปี)	ร้อยละ (%)

1. บ้านพักอาศัยและอาคารพาณิชย์	65,700	19,532,640	64.85
2. อาคารชุดและโรงแรม	2,329	8,890,716	29.52
3. สถานที่ราชการและโรงเรียน	337	1,094,088	3.63
4. โรงพยาบาล	205	199,704	0.66
5. อุตสาหกรรม	123	402,024	1.34
รวมทั้งหมด	68,694	30,119,172	100

ที่มา : สำนักงานการประปาส่วนภูมิภาคสาขาพัตยา (ชั้นพิเศษ)

กุมภาพันธ์ 2561

4. การไฟฟ้า

การไฟฟ้าส่วนภูมิภาคเมืองพัตยา ตั้งอยู่ที่ 100 ม.2 ถ.พัตยา - นาเกลือ ต.นาเกลือ อ.บางละมุง จ.ชลบุรี โทรศัพท์ 038-222085 โทรสาร 038-221007 มีการจ่ายกระแสไฟฟ้าภายในเมืองพัตยาอยู่ในความรับผิดชอบโดยมีรายละเอียดดังนี้

รายละเอียดการจ่ายกระแสไฟฟ้าในเขตเมืองพัตยา

สถานีไฟฟ้า	หม้อแปลง		รวม (MPV)	โหลด
	ขนาด (MVA)	จำนวน NO.		โหลดสูงสุด (MW)
1. สถานีไฟฟ้าบางละมุง	50	2	100	58.3
2. สถานีไฟฟ้าจอมเทียน	50	2	100	54.6
3. สถานีไฟฟ้าพัตยาใต้	50	2	100	51.9

4. สถานีไฟฟ้าพัทธาใต้ 2	50	1	50	64.5
5. สถานีไฟฟ้าพัทธาเหนือ	50	2	100	62.2
6. สถานีไฟฟ้าพัทธาเหนือ 2	50	1	50	28.1
7. สถานีไฟฟ้าเขาไม้แก้ว	50	1	50	25.2

- มีความสามารถจ่ายไฟฟ้าได้สูงสุด 600 MVA
- ปัจจุบันจ่ายไฟฟ้าให้กับพื้นที่รับผิดชอบ 344.8 MVA
- ความสามารถจ่ายไฟฟ้าได้เพิ่มอีก 255.2 MVA

จากสถิติการใช้กระแสไฟฟ้าในเขตพื้นที่ อำเภอบางละมุง ปี พ.ศ.2560 พบว่า มีจำนวนผู้ใช้ไฟฟ้าจำนวน 156,831 ราย เมื่อเปรียบเทียบกับสถิติผู้ใช้ไฟฟ้า ปี พ.ศ. 2559 และปี พ.ศ.2560 พบว่า ผู้ใช้ไฟฟ้ามีจำนวนเพิ่มขึ้น 6,186 ราย คิดเป็นร้อยละ 4.11

สถิติผู้ใช้ไฟฟ้า

ประเภท	ธันวาคม 2559		ธันวาคม 2560		เพิ่มขึ้น (ลดลง)	
	จำนวนราย	%	จำนวนราย	%	จำนวนราย	%
1. ที่อยู่อาศัย (ไม่เกิน 150 หน่วย)	13,350	8.86	13,933	8.88	583	4.37
2. ที่อยู่อาศัย (เกิน 150 หน่วย)	112,649	74.78	117,699	75.04	5,050	4.48
3. กิจการขนาดเล็ก	17,889	11.87	18,398	11.73	509	2.85
4. กิจการขนาดกลาง	1,140	0.76	1,137	0.72	(-3)	(-0.26)
5. กิจการขนาดใหญ่	44	0.03	45	0.02	1	2.27
6. กิจการเฉพาะอย่าง	878	0.58	884	0.56	6	0.68

7. ส่วนราชการและองค์กรที่ไม่แสวงหากำไร	-	-	-	-	-	-
8. ผู้นำเพื่อการเกษตร	-	-	-	-	-	-
9. ไฟฟ้าชั่วคราว	4,695	3.12	4,735	3.01	40	0.85
รวมทั้งหมด	150,645	100	156,831	100	6,186	4.11

- ปัจจุบัน มีจำนวนครัวเรือนที่ใช้ไฟฟ้า 156,831 ราย
- พื้นที่ที่ได้รับบริการไฟฟ้า ร้อยละ 100.00 ของพื้นที่ทั้งหมด

ที่มา : การไฟฟ้าส่วนภูมิภาคเมืองพัทยา

มีนาคม 2561

5. การสื่อสารและโทรคมนาคม

1. สถานีวิทยุ ได้แก่ สถานีวิทยุกระจายเสียงจากทหารเรือ (สทร. 5) พัทยา FM 104.75 MHz ตั้งอยู่บนเขาพระตำหนัก และสถานีวิทยุองค์การสื่อสารมวลชนแห่งประเทศไทย (อสมท.) พัทยา FM 107.75 MHz ตั้งอยู่ซอยสุเหร่าตันกระบกบริเวณถนนสุขุมวิท กม.ที่ 142 + 420 และสถานีวิทยุกระจายเสียงอื่นๆ เช่น Pattaya Station FM 88.25 MHz, Mix 88.5 FM 88.5 MHz, 89.5 Pattaya Radio FM 89.5 MHz, City Radio Pattaya FM 90.25 MHz, ลูกทุ่งนมเบอร์วัน FM 93.00 MHz เป็นต้น

2. โทรทัศน์ทางสายเคเบิล จำนวน 4 แห่ง คือ เอสทีวี (โสภณเคเบิลทีวี) , บีทีวี (บางละมุงเคเบิลทีวี) จอมเทียนเคเบิลทีวี และทิพย์มณีเคเบิลทีวี

3. ไปรษณีย์โทรเลข

1. ที่ทำการไปรษณีย์พัทยา ซ.ไปรษณีย์ พัทยาใต้
2. ที่ทำการไปรษณีย์จอมเทียน เยื้องตลาดน้ำสี่ภาค ซ.จอมเทียน 5
3. ที่ทำการไปรษณีย์บางละมุง ถ.สว่างฟ้าพฤตดาราม ต.นาเกลือ

4. โทรศัพท์

4.1 จำนวนโทรศัพท์ส่วนบุคคล	31,237	หมายเลข
- ส่วนราชการ	397	หมายเลข
- บ้าน	19,396	หมายเลข
- ธุรกิจ	11,278	หมายเลข
- ทศท.	166	หมายเลข
4.2 โทรศัพท์สาธารณะ	1,240	หมายเลข
4.3 จำนวนชุมสายโทรศัพท์	85	ชุมสาย

5. ศูนย์โทรคมนาคม มีจำนวน 1 แห่ง คือ

สำนักงานบริการลูกค้า กสท. ตะวันออก ที่อยู่ 124 หมู่ 10 ถ.พญาใต้ ต.หนองปรือ อ.บางละมุง จ.ชลบุรี 20150 เวลาทำการ จันทร์ - ศุกร์ 08.30 - 16.30 น. โทร. 033-004001-10 โทรสาร. 033-004001-10 ต่อ 4255

6. สื่อสารมวลชนในพื้นที่ เช่น หนังสือพิมพ์ท้องถิ่น ได้แก่

- | | |
|------------------|------------------------|
| 6.1 พทยานิวส์ | 6.9 พทยาโพสต์ |
| 6.2 สื่อตะวันออก | 6.10 พทยาเมล์ |
| 6.3 นานาผู้นำ | 6.11 พทยาตทคอม |
| 6.4 สยาม | 6.12 พทยาทูเดย์ |
| 6.5 ชาวเด็ด | 6.13 อัครนิเวศฮอตนิวส์ |
| 6.6 พทยาไทม์ | 6.14 FARANG |
| 6.7 พทยาพีเพิล | 6.15 พทยาเพลส |
| 6.8 พทยาวิชั่น | |

7. ข่ายการติดต่อสื่อสารของหน่วยงานภาครัฐ ภาคเอกชน และองค์กรเครือข่ายในพื้นที่และใกล้เคียง

- | | |
|--|--------------------------------------|
| 7.1 สนง.ปภ.ชลบุรี (ป้องกันภัย) | 7.14 สำนักงานประปาพญา |
| 7.2 จังหวัดชลบุรี (ศูนย์ทนายตะวัน) | 7.15 บางละมุงเคเบิ้ล |
| 7.3 อำเภอบางละมุง (ราชสีห์, อำเภอบางละมุง) | 7.16 โสภณเคเบิ้ล |
| 7.4 เมืองพญา (ศูนย์สี่คราม) | 7.17 ชมรมประมงพญา |
| 7.5 อ.ป.พ.ร. อำเภอบางละมุง (ศูนย์ชัยพฤกษ์) | 7.18 โรงพยาบาลบางละมุง |
| 7.6 สถานีตำรวจภูธรเมืองพญา (พญา) | 7.19 โรงพยาบาลกรุงเทพ - พญา |
| 7.7 สถานีตำรวจภูธรอำเภอบางละมุง (บางละมุง) | 7.20 โรงพยาบาลพญาเมโมเรียล |
| 7.8 ตำรวจท่องเที่ยวพญา | 7.21 การท่องเที่ยวแห่งประเทศไทย |
| 7.9 ตำรวจน้ำ (เกาะลอย) | 7.22 ฐานทัพเรือสัตหีบ (สมทอง) |
| 7.10 ตำรวจทางหลวงพญา | 7.23 ทิพย์มณีเคเบิ้ล |
| 7.11 มูลนิธิสว่างบริบูรณ์ อ.บางละมุง (สว่าง) | 7.24 เทศบาลเมืองหนองปรือ (ศูนย์มณฑล) |
| 7.12 เทศกิจพญา (ยศศักดิ์) | 7.25 ไฟฟ้าบางละมุง |
| 7.13 สนง.เจ้าท่าภูมิภาค 6 | 7.26 ศูนย์ดงตาล (ดงตาล) |

ด้านเศรษฐกิจ

❖ ด้านเศรษฐกิจ ❖

เมืองพัทยาเป็นเมืองท่องเที่ยวที่ได้รับความนิยมทั้งนักท่องเที่ยวชาวไทยและต่างประเทศ และเป็นเมืองที่ได้รับการพัฒนาให้เป็นแหล่งท่องเที่ยวหลักของภาคตะวันออก กิจกรรมทางเศรษฐกิจส่วนใหญ่จึงเป็นกิจกรรมต่าง ๆ ที่เกี่ยวข้องกับการท่องเที่ยวและบริการ โดยประชากรส่วนใหญ่ร้อยละ 90 ประกอบอาชีพด้านการค้าและการบริการนักท่องเที่ยวในรูปแบบต่าง ๆ นอกเหนือจากนั้นประกอบอาชีพเกษตรกรรม อุตสาหกรรม การประมง และการค้าขาย

จากข้อมูล จปฐ. ของกรมพัฒนาชุมชน กระทรวงมหาดไทย (www.data.go.th) พบว่า ในปี พ.ศ.2558 ประชาชนในเขตจังหวัดชลบุรี มีรายได้เฉลี่ยประมาณ 121,065 บาท/คน/ปี (ปรับปรุงข้อมูลล่าสุด 25 ธ.ค.60) โดยมีรายละเอียดด้านต่างๆ ดังนี้

1. การอุตสาหกรรม

อุตสาหกรรมการท่องเที่ยวเป็นกิจกรรมทางเศรษฐกิจที่สำคัญที่สุดของเมืองพัทยา ปัจจุบันมีการจ้างแรงงานในภาคอุตสาหกรรมท่องเที่ยวมากกว่าร้อยละ 90 ของแรงงานในภาคอุตสาหกรรม โดยกิจกรรมต่าง ๆ เช่น โรงแรม รีสอร์ท บังกะโล ไนท์คลับ สถานบันเทิง ร้านอาหาร เป็นต้น มีโรงงานอุตสาหกรรม เช่น โรงงานทำคอนกรีต อิฐบล็อก แผ่นพื้นคอนกรีต วงกบประตูหน้าต่าง โรงงานแปงมันสำปะหลัง โรงงานอัดมันเส้น เป็นต้น

2. การเกษตรกรรม

พื้นที่เกษตรกรรมของเมืองพัทยายู่ในบริเวณตำบลห้วยใหญ่ และตำบลหนองปลาไหล โดยมีการปลูกมันสำปะหลัง สับปะรดและมะพร้าว เป็นต้น ประชากรประกอบอาชีพด้านนี้มีจำนวนน้อยมาก เพราะปัจจุบัน ที่ดินมีราคาสูง ทำให้การลงทุนการเกษตรน้อย

3. การพาณิชย์กรรมและการบริการ

มีการประกอบการด้านพาณิชย์กรรม เช่น การทำธุรกิจ การค้าปลีก ธุรกิจนำเข้า – ส่งออก และการให้บริการแก่นักท่องเที่ยว ประเภทชายหรือเช่าอุปกรณ์ในการอำนวยความสะดวก และความบันเทิงแก่นักท่องเที่ยว เช่น การให้เช่ารถจักรยานยนต์, เรือเจ็ทสกี, เรือนำเที่ยว, เรือลากرم, เรือลากกล้วย นอกจากนี้ยังมี

- โรงแรม	จำนวน	1,021	แห่ง
- รีสอร์ท	จำนวน	208	แห่ง
- เกสต์เฮ้าส์	จำนวน	271	แห่ง
- คอนโดมิเนียม	จำนวน	338	แห่ง
- หมู่บ้านจัดสรร	จำนวน	220	แห่ง
- บังกะโล	จำนวน	23	แห่ง
- อพาร์ทเมนท์ , แมนชั่น	จำนวน	621	แห่ง
- ธนาคาร , เคาน์เตอร์ธนาคาร	จำนวน	545	แห่ง
- สถานีบริการน้ำมัน	จำนวน	22	แห่ง
- สถานีบริการ LPG	จำนวน	16	แห่ง
- สถานีบริการ NGV	จำนวน	2	แห่ง
- ห้างสรรพสินค้า, ซูเปอร์มาร์เก็ต/สะดวกซื้อ	จำนวน	577	แห่ง

- ร้านอาหาร	จำนวน	2,273	แห่ง
- สถาบันเทিং (รวมบาร์เบียร์, สปา, นวดแผนโบราณ)	จำนวน	1,037	แห่ง
- สถานที่ท่องเที่ยว	จำนวน	217	แห่ง

ที่มา : Call Center เมืองพัทยา (1337)

กุมภาพันธ์ 2561

ตลาดสดในเขตเมืองพัทยา จำนวน 15 แห่ง

เมืองพัทยามีตลาดสดเพื่อรองรับประชาชนในการจับจ่ายใช้สอยอยู่หลายแห่ง ซึ่งตลาดสดในเขตเมืองพัทยาแยกเป็นตลาดสดในความดูแลของเมืองพัทยา จำนวน 2 แห่ง ได้แก่

1. ตลาดลานโพธิ์
2. ตลาดใหม่นาเกลือ

ตลาดสดที่อยู่ในความดูแลของเอกชน ได้แก่

- | | |
|----------------------------|-----------------------|
| 1. ตลาดโทนี่บาร์ซ่า วิลเลจ | 8. ตลาดโสภณ |
| 2. ตลาดอมรนคร | 9. ตลาดโลตัสพัทยากลาง |
| 3. ตลาดโพธิสาร | 10. ตลาดเคหะเซ็นเตอร์ |
| 4. ตลาดพีระพล | 11. ตลาดไต้รุ่งแมวิไล |
| 5. ตลาดวัดธรรมสามัคคี | 12. ตลาดร่มโพธิ์ |
| 6. ตลาดที่อ่าวบ้าน | 13. ตลาดพัทยาบาร์ซ่า |
| 7. ตลาดบัวขาว | 14. ตลาดเมืองจำลอง |

แหล่งท่องเที่ยวต่างๆ สวนสนุก การกีฬาและผจญภัยในเขตเมืองพัทยาและพื้นที่เชื่อมโยง

เมืองพัทยา เป็นเมืองท่องเที่ยวที่มีชื่อเสียง เป็นที่รู้จักของคนทั่วโลก มีสถานที่ท่องเที่ยวต่างๆ มากมาย ทั้งสถานที่ท่องเที่ยวตามธรรมชาติ สถานที่ท่องเที่ยวที่สร้างขึ้นใหม่หลากหลายประเภท เพื่อให้นักท่องเที่ยวทั้งชาวไทยและชาวต่างชาติ ได้เดินทางมาท่องเที่ยวยังเมืองพัทยา ได้แก่

1. มอนสเตอร์ อควอเรียม พัทยา ☎ 085-1523715
2. พิพิธภัณฑ์ขวด (Bottle Art Museum Pattaya) ☎ 038-422357, 085-363898-9
3. ปราสาทสังฆกรรม (ปราสาทไม้หรือเมืองโบราณพัทยา) ☎ 038-367229-30, 038-367815
4. เมืองจำลอง (Mini Siam) ☎ 038-727666, 038-727333
5. อ่างเก็บน้ำมาบประชัน ☎ 038-733396, 038-249777
6. สวนเฉลิมพระเกียรติ เขาพระตำหนัก ☎ 038-413902 (ศูนย์ประชาสัมพันธ์ท่องเที่ยวเมืองพัทยา)
7. อุทยานหินล้านปีและฟาร์มจระเข้พัทยา ☎ 038-249347-9

8. วังสามเซียน ☎ 038-413902 (ศูนย์ประชาสัมพันธ์ท่องเที่ยวเมืองพัทยา)
9. พระอนุสาวรีย์กรมหลวงชุมพรเขตอุดมศักดิ์ ☎ 038-413902 (ศูนย์ประชาสัมพันธ์ท่องเที่ยวเมืองพัทยา)
10. อันเดอร์ วอเตอร์ เวิลด์ พัทยา ☎ 038-756876-9
11. อุทยานสามก๊ก ☎ 038-421428-9
12. พิพิธภัณฑ์ริปลีย์ ☎ 038-710294-8
13. บ้านสุขาวดี ☎ 038-703184, 038-223454
14. ทักซิโด้ อีลูชั่นฮอลล์ ☎ 081-642170-5
15. พิพิธภัณฑ์ตุ๊กตาทามิ ☎ 038-411285
16. ตลาดน้ำสี่ภาค ☎ 038-706340, 038-076802
17. อาร์ท อิน พาราไดซ์ ☎ 038-424500, 038-424511
18. สุริยามิวสิค อาร์ท ☎ 038-255568
19. บีไป โพนี่ คลับ (ฟาร์มม้าแคะพัทยา) ☎ 038-249555
20. บีบี ฟาร์ม ☎ 038-172001-4
21. พัทยาดอลฟินเวิลด์ ☎ 038-051790-6, 061-8143939
22. เวิลด์เจมส์ คอลเล็กชั่น ☎ 038-412333
23. เจมส์ แกลลอรี่ พัทยา ☎ 038-371222
24. โคลอสเซียม โหว์ พัทยา ☎ 038-425939
25. ศูนย์แสดงเรือพระราชพิธีจำลอง 4 มิติ ☎ 081-8655353
26. เลิฟ อาร์ต พาร์ค พัทยา ☎ 038-237710
27. อะเมซิ่ง อาร์ท พัทยา ☎ 038-421156, 095-7543250
28. ชุมชนจีนโบราณบ้านซากแก้ว ☎ 081-8703398
29. Frost Magical Ice of Siam Pattaya ☎ 038-111270, 063-6694559
30. บ้านกลับหัว ☎ 092-5989019
31. Kaan Show (โรงละครลอยได้) ☎ 062-6942007-8
32. พระพุทธรูปแกะสลักหน้าผาเขาชีจรรย์
33. วัดญาณสังวรารามวรมหาวิหาร ☎ 038-238369
34. สวนนงนุชพัทยา ☎ 038-238158, 038-238061-2
35. ไร่อู่น Silver Lake ☎ 02-2616565
36. มิโมซ่า พัทยา ☎ 038-237318-9
37. พัทยา ซีฟ ฟาร์ม ☎ 092-3216718
38. เกรต้า ฟาร์ม ☎ 033-006218
39. เขตห้ามล่าสัตว์ป่าเขาชีโอน ☎ 038-311234

40. ชันเช็ท ฟาร์มหอยหวาน ☎ 084-5307410
41. ไทธานี หมู่บ้านวัฒนธรรมและศิลปะ ☎ 038-119080
42. วิหารเซียน (อเนกกุศลศาลา) ☎ 038-343555
43. วันเดอร์ฟาร์ม ☎ 089-8942276
44. สวิส ซีฟ ฟาร์ม @ เขาชีจรรย์ ☎ 038-119095, 099-1234134
45. พิพิธภัณฑ์ธรรมชาติวิทยาเกาะและทะเลไทย ☎ 038-432475, 038-432473
46. เพอคูล่า ฟาร์ม (ฟาร์มปลาการ์ตูน) ☎ 081-3136324
47. เรือรบหลวงจักรีนฤเบศร ฐานทัพเรือสัตหีบ ☎ 038-438457
48. เรือรบหลวงสมิлян ฐานทัพเรือสัตหีบ ☎ 038-438457
49. ศูนย์อนุรักษ์พันธุ์เต่าทะเล ฐานทัพเรือสัตหีบ ☎ 038-431318
50. อุทยานใต้ทะเลเกาะขาม ☎ 038-432170
51. หาดเตยงาม (อ่าวตากัน) ☎ 038-334188
52. หาดทรายแก้ว (รร.ชุมพลทหารเรือ) ☎ 038-436187
53. หาดนางรำ หาดนางรอง (แสมสาร สัตหีบ) ☎ 038-431261, 038-431350
54. หาดสอ (กองสนับสนุนกรมสรรพอุตสาหกรรมเรือ)
55. เกาะลอย ศรีราชา ☎ 038-321801
56. เกาะสีชัง ศรีราชา ☎ 038-216224
57. เขตรักษาพันธุ์สัตว์ป่าเขาเขียว-เขาชมภู่ (บางพระ ศรีราชา) ☎ 038-311234
58. เขตห้ามล่าสัตว์ป่าอ่างเก็บน้ำบางพระ (กิจกรรมดูนก)
59. J-Park ศรีราชา ☎ 038-338444
60. น้ำตกชันตาเถร (บางพระ ศรีราชา) ☎ 038-341787
61. อุทยานรังสรรค์นวัตกรรมอวกาศ (Space Inspirium) ☎ 033-046300
62. สวนเสือศรีราชา ☎ 038-296556-8
63. สวนสัตว์เปิดเขาเขียว ☎ 038-298195, 038-298189
64. หมู่บ้านช้างพัทยา ☎ 038-249818, 038-249853, 038-734380, 038-734470
65. แคมป์ช้าง แอนด์ มังกีสคูล ☎ 038-706312, 038-706272
66. ช้างสยาม กระทั่งลาย ☎ 089-8334925
67. สวนช้างไทยทอง ☎ 081-5757554
68. โขว้ง พัทยา ☎ 081-6240917
69. ทิฟฟานีโฮวี ☎ 038-4221700-2
70. อัลคาซาร์ คาบาเรต์ โฮวี พัทยา ☎ 038-422220, 038-410224-7, 038-425425
71. สวนสนุกพิทยาปาร์ค ☎ 038-251201-8, 038-364110-20

72. สวนน้ำการ์ตูนเน็ตเวิร์ค อเมซอน พัทยา ☎ 038-237707, 038-237779
73. สวนน้ำรามายณะ ☎ 033-005929
74. ฮาร์เบอร์แลนด์ พัทยา ☎ 081-3770101
75. พัทยาชูทติ้ง & แอควาเจอร์ พาร์ค ☎ 038-907808
76. พัทยา คาร์ท สปีดเวย์ ☎ 038-422044
77. ซุปเปอร์ คาร์ท เรซซิ่ง ☎ 038-727410
78. อีซี คาร์ท พัทยา ☎ 038-711403-4
79. เดอะ ฮอสซู พ้อยท์ คลับ ☎ 038-735050-9
80. มินิ สยาม โกคาร์ท ☎ 038-727410, 038-421628
81. สวนไทยพัทยา ☎ 088-0998788

หาดพัทยา

หาดพัทยาคือสถานที่ท่องเที่ยวที่เด่นสะดุดตาของพัทยา เป็นหาดรูปโค้งครึ่งวงกลม มีถนนเลียบชายหาดตลอดสาย ยาวประมาณ 3 กิโลเมตร เป็นหาดที่ร่มรื่นไปด้วยพันธุ์ไม้นานาชนิด เหมาะสำหรับการพักผ่อน นอกจากนี้ยังมีสิ่งอำนวยความสะดวกด้านต่างๆ เช่น อุปกรณ์การกีฬาทางบก – ทางน้ำ หลายประเภท

ชายหาดพัทยานั้น เริ่มตั้งแต่บริเวณพัทยาเหนือ (แยกโรงแรมดุสิตรีสอร์ต) ลียบไปตามแนวถนนชายหาด จนถึง พัทยาใต้ (จรดเขาพัทยา) ซึ่งในบริเวณย่านนี้ทั้งหมดเป็นเขตชุมชนหนาแน่น มีโรงแรม ร้านค้า ภัตตาคาร ร้านอาหาร และ ธุรกิจทุกประเภทตั้งอยู่มากมาย รวมทั้งบาร์เปียร์ ไนท์คลับ คาบาเร่ต์ หลายแห่งไว้สำหรับบริการนักท่องเที่ยวในยามราตรี

หาดจอมเทียน

เป็นสถานที่ตากอากาศชายทะเลของพัทยา ซึ่งมีบรรยากาศอีกแบบหนึ่งแตกต่างไปจากอ่าวพัทยา มีระยะห่างกันเพียง 6 กิโลเมตร สถานที่แห่งนี้เป็นชายหาดที่ต่อเนื่องจากเขาพัทยา มีถนนเลียบบตามแนวชายหาด เป็นระยะทางยาวประมาณ 3 กิโลเมตร หาดจอมเทียนเป็นหาดที่เงียบสงบ ปัจจุบันชายหาดนี้ได้รับการพัฒนาให้มีการปลูกต้นไม้ให้ร่มรื่น และสวยงาม

หาดจอมเทียน เป็นที่นิยมของนักท่องเที่ยวทั้งชาวไทยและชาวต่างประเทศจำนวนมาก ที่ต้องการหาความสงบในการพักผ่อน และมีกีฬาทางน้ำอื่นๆ เช่น สกีนํ้า เจ็ตสกี วินด์เซิร์ฟ เรือลากกล้วย นอกจากนี้ยังมี บังกะโลหลายแห่ง รวมทั้งภัตตาคาร และร้านอาหารทะเลไว้สำหรับบริการนักท่องเที่ยว

หาดวงพระจันทร์

หาดวงพระจันทร์ อยู่ทางทิศเหนือของอ่าวพัทยา ซอยวงศ์อำมาตย์ ชายหาดมีความยาวประมาณ 1 กิโลเมตร เป็นหาดที่เงียบสงบ น้ำทะเลใส เหมาะที่จะเล่นน้ำและพักผ่อนเป็นอย่างมาก

อ่าวกระทิงลาย

อ่าวกระทิงลาย เป็นชายหาดที่เมืองพัทยามีโครงการส่งเสริมให้เป็นแหล่งท่องเที่ยวใหม่ทางธรรมชาติ โดยประกาศให้เป็นเขตปลอดสิ่งรบกวนนักท่องเที่ยว ทำให้บริเวณชายหาดมีความสงบเหมาะสำหรับการพักผ่อน บริเวณชายหาดมีการจัดสวนปลูกต้นไม้พร้อมมีที่นั่งสำหรับให้มาพักผ่อนและออกกำลังกาย มีความยาวประมาณ 900 เมตร กว้าง 30 เมตร

สวนเฉลิมพระเกียรติ

เมืองพัทยาได้สร้างสวนสาธารณะบริเวณเชิงเขาพัทยา (ถ.พระตำหนัก) เพื่อเฉลิมพระเกียรติพระบาทสมเด็จพระเจ้าอยู่หัว รัชกาลที่ 9 เมื่อวันที่ 5 ธันวาคม พ.ศ. 2531 เนื่องในมหามงคลสมัยเจริญพระชนมพรรษา 5 รอบ และได้ตั้งชื่อสวนสาธารณะนั้นว่า “สวนเฉลิมพระเกียรติ ร.9” มีเนื้อที่ทั้งหมดประมาณ 15 ไร่ เพื่อใช้เป็นสถานที่พักผ่อนและออกกำลังกาย

เขาพัทยา (เขาพระบาท)

นอกจากความงามของชายหาดพัทยาแล้ว ถัดขึ้นไปบนเขาด้านฝั่งตะวันตกมีเนินเขาขนาดเล็ก เป็นจุดชมวิวบนยอดเขา ซึ่งจะมองเห็นทิวทัศน์ของหาดพัทยาทั้งหมด ซึ่งสวยงามมาก เป็นอ่าวโค้งรูปครึ่งวงกลม นักท่องเที่ยวส่วนใหญ่ที่มาพัทยามักจะไม่พลาดชมทัศนียภาพอันสวยงามบนเขาพัทยา (เขาพระบาท) แห่งนี้ เพราะนอกจากจะได้ชมทิวทัศน์ด้านหาดนาจอมเทียนแล้ว ในขณะเดียวกันก็ถือโอกาสนมัสการพระพุทธรูปศักดิ์สิทธิ์บนเขาและพระพุทธรูปปางต่างๆ ประจำวันเกิดที่ประดิษฐานไว้เพื่อความเป็นสิริมงคล นอกจากนั้นบริเวณเขายังเป็นที่ตั้งของสถานีวิทย์ สทร. 5 พัทยา และพระอนุสาวรีย์ของพระบรมวงศ์เธอกรมหลวงชุมพรเขตอุดมศักดิ์อีกด้วย

กิจกรรมการท่องเที่ยวเชิงกีฬา

เมืองพัทยาได้เล็งเห็นถึงความสำคัญของการกีฬาที่จะนำมาซึ่งชื่อเสียง นักท่องเที่ยว และรายได้ทางเศรษฐกิจ ทั้งต่อเมืองพัทยาและต่อประเทศ โดยเมืองพัทยาได้ให้การสนับสนุนและดำเนินการจัดกิจกรรมเพื่อส่งเสริมทางด้านกีฬาต่างๆ มากมาย อันเป็นที่รู้จักกันแพร่หลาย ได้แก่

- การแข่งขันวินด์เซิร์ฟชิงแชมป์ประเทศไทย (สนามที่ 1,2)

ช่วงเวลาการจัดกิจกรรม : สนามที่ 1 เดือนมกราคมของทุกปี , สนามที่ 2 เดือนเมษายนของทุกปี

สถานที่ : หาดจอมเทียน เมืองพัทยา

- การแข่งขันกอล์ฟอาชีพสตรี Honda LPGA Thailand

ช่วงเวลาการจัดกิจกรรม : ประมาณเดือนกุมภาพันธ์ของทุกปี

สถานที่ : สนามกอล์ฟโอล์ด์ครอสส์พัตยา หรือสยามคันทรีคลับ พัตยา

- การแข่งขันจักรยานเสือภูเขาครอสคันทรี เมืองพัทยา

ช่วงเวลาการจัดกิจกรรม : ประมาณเดือนเมษายนของทุกปี

สถานที่ : เขาพระตำหนัก เมืองพัทยา

- การแข่งขันสุดยอดเรือใบนานาชาติ

ช่วงเวลาการจัดกิจกรรม : ประมาณปลายเดือนเมษายน - ต้นเดือนพฤษภาคมของทุกปี

สถานที่ : โอเชียนมารีน่า ยอร์ช คลับ

- การแข่งขันไตรกีฬาเมืองพัทยา

ช่วงเวลาการจัดกิจกรรม : อาทิตย์ที่ 3 ของเดือนพฤษภาคมของทุกปี

สถานที่ : บริเวณถนนเลียบชายหาด เมืองพัทยา

- การแข่งขันพัทยามารารอน

ช่วงเวลาการจัดกิจกรรม : ประมาณเดือนกรกฎาคมของทุกปี

สถานที่ : บริเวณถนนเลียบชายหาด เมืองพัทยา

- การแข่งขันฟุตบอลชายหาดนานาชาติ

ช่วงเวลาการจัดกิจกรรม : ประมาณเดือนธันวาคมของทุกปี

สถานที่ : ชายหาดจอมเทียน เมืองพัทยา







- การแข่งขันเจ็ตสกีเวิลด์คัพ

ช่วงเวลาการจัดกิจกรรม : ประมาณเดือนธันวาคมของทุกปี

สถานที่ : ชายหาดจอมเทียน เมืองพัทยา

กีฬาดำน้ำ

สถานที่จำหน่ายและให้เช่าอุปกรณ์การดำน้ำ การฝึกสอน รวมทั้งอำนวยความสะดวกในการดำน้ำ

1. อควานาทส์  0-3842-9117
2. อควารีแกล็ค ไดวี่ง์ค์ เซ็นเตอร์  0-3871-0900, 0-3863-5095
3. เมอร์เมทส์ ไดร้เซ็นเตอร์  0-3823-2219 ถึง 20
4. พาราไดซ์ สคูบา ไดร้เวอร์  0-3871-0567
5. ซาฟารี สปอร์ต เซ็นเตอร์  0-3842-9253
6. เดฟ ไดร้เวอร์ เดนท  0-3842-0411
7. สคูบามูส ไดร้ เซ็นเตอร์  0-3842-4205

กีฬาเรือใบ

สมาคมสโมสรเรือใบราชวรุณ ในพระบรมราชูปถัมภ์ หรือสโมสรเรือใบราชวรุณฯ สโมสรเรือใบแห่งแรกของประเทศไทย ก่อตั้งเมื่อ ปี พ.ศ. 2500 ในนามสโมสรวรุณ มารีน ตั้งอยู่ที่ 286 ม.12 ต.หนองปรือ อ.บางละมุง จ.ชลบุรี ดำเนินงานในรูปแบบองค์กรที่ไม่แสวงหาผลกำไร โดยมีวัตถุประสงค์เพื่อส่งเสริมกีฬาเรือใบแห่งประเทศไทย มีเรือใบให้เช่ารุ่นเลเซอร์, รุ่นโฮบี้ 1, โฮบี้ 16 และรุ่นโฮบี้ 17  0-3825-0367-8, 0-3825-0015-6

กีฬาวินเซิร์ฟ

สโมสรกีฬาวินเซิร์ฟ ตั้งอยู่โรงแรมเซิร์ฟบีช ม.12 ถนนชายหาดจอมเทียน ต.หนองปรือ  0-3823-3470
จุดให้เช่าอุปกรณ์การเล่นวินเซิร์ฟ คือ

1. หน้าร้านอาหารครัวเซิร์ฟ ชายหาดจอมเทียน
2. หน้าสมประสงค์พลาซ่า ชายหาดจอมเทียน

กีฬาแบดมินตัน

ชมรมแบดมินตัน เมืองพัทยา ตั้งอยู่ซอยพัทยา 17 ถนนพัทยาสาย 3 ต.หนองปรือ ประกอบด้วยสนามแบดมินตัน จำนวน 4 สนาม เปิดบริการ เวลา 14.00 – 24.00 น.

กีฬาโบว์ลิ่ง

1. พี.เอส.โบว์ลิ่ง พัทยา (ตั้งอยู่ชั้น 3 ห้างท็อปซูปเปอร์มาเก็ต) ม.9 ถ.พัทยากลาง ต.หนองปรือ  0-3842-0965-7
2. SF Strike Bowl (ตั้งอยู่ชั้น 6 ห้างเซ็นทรัลเฟสติวัล พัทยา บีช) ถ.พัทยาสายสอง ต.หนองปรือ
3. Blu-O Bowl (ตั้งอยู่ชั้น 3 ห้างดิ อเวนิว พัทยา) ถ.พัทยาสายสอง ต.หนองปรือ

4. โอติโบว์ ตั้งอยู่ในโรงแรมโอติ ม.10 ถนนพระตำหนัก ต.หนองปรือ ☎ 0-3842-3612
5. พัทยาโบว์ ตั้งอยู่ ม.9 บริเวณถนนพญาสายสอง ต.หนองปรือ ☎ 0-3842-3885

กีฬาเทนนิส

กีฬาเทนนิสพัทยา มีการจัดแข่งขันระดับเยาวชน ระดับชาติ และระดับนานาชาติ พัทยามีสนามเล่นเทนนิสที่สมบูรณ์หลายรูปแบบ หลายแห่ง ผู้ที่สนใจสามารถเข้าสนามฝึกซ้อมได้

- | | |
|----------------------------------|------------------|
| 1. สนามเทนนิสโรงแรมดุสิต รีสอร์ท | ☎ 0-3842-5611 |
| 2. สนามเทนนิสโรงแรมมณเฑียร พัทยา | ☎ 0-3842-8155 |
| 3. สนามเทนนิสโรงแรมสยามบีชชอร์ | ☎ 0-3842-8678-81 |
| 4. สนามเทนนิสโรงแรม รอยัล คลิฟ | ☎ 0-3825-0421 |

สนามกอล์ฟ

ในเขตเมืองพัทยา

- | | |
|---|-----------------|
| 1. สนามกอล์ฟ (โรงแรม เอเชีย พัทยา) ม.10 ต.หนองปรือ | ☎ 0-3842-8602-6 |
| 2. สนามกอล์ฟ (โรงแรม ไดอาน่า การ์เดน ลอร์ด) ม. 6 ต.นาเกลือ | ☎ 0-3837-0363 |
| 3. สนามไดร์ฟกอล์ฟ (Pattaya Driving Range) ม. 6 ถ.พญาสาย 3 ต.นาเกลือ | ☎ 0-3837-0462 |
| 4. สนามไดร์ฟกอล์ฟกรีนเวย์พัทยา ม.11 ต.หนองปรือ (ใกล้หาดนาจอมเทียน) | ☎ 0-3823-1388 |

นอกเขตเมืองพัทยา

- | | | |
|--|------------------|-----------------|
| 1. สนามกอล์ฟ พัทยาคันทรี คลับ | ม.2 ต.เขาไม้แก้ว | ☎ 0-3842-3718-9 |
| 2. สนามกอล์ฟ สยามคันทรี คลับ | ม.9 ต.โป่ง | ☎ 0-3873-3894-6 |
| 3. ฟินิกซ์กอล์ฟ คันทรี คลับ | ม.8 ต.ห้วยใหญ่ | ☎ 0-3823-9391-6 |
| ❖ พัทยา สปอร์ต คลับ กอล์ฟ (ทำบัตร์สมาชิกกอล์ฟ) | ม.6 ต.นาเกลือ | ☎ 0-3873-1144 |



Ministry of Tourism and Sports, Thailand

Guest Arrivals at Accommodation Establishments : Pattaya Chonburi

จำนวนนักท่องเที่ยวต่างชาติ : พัทยา (ชลบุรี) ปี 2560 เดือน เมษายน - มิถุนายน 2560 (ไตรมาส 2)

Nationality April-June	2017			Q2		2017/16
	Apr	May	June	2017	2016	%Change
Thai	337,076	446,927	436,583	1,220,586	1,106,500	+10.31
Brunei	76	51	65	192	136	+41.18
Cambodia	23	34	29	86	42	+104.76
Indonesia	6,571	5,728	5,413	17,712	12,727	+39.17
Laos	346	481	267	1,094	907	+20.62
Malaysia	6,838	8,724	6,519	22,081	18,196	+21.35
Myanmar	503	942	457	1,902	1,390	+36.83
Philippines	2,493	2,462	2,291	7,246	6,611	+9.61
Singapore	4,038	4,715	3,678	12,431	9,680	+28.42
Vietnam	12,674	10,827	9,806	33,307	25,676	+29.72
China	239,416	230,004	201,473	670,893	649,328	+3.32
Hong Kong	21,697	19,528	12,616	53,841	41,327	+30.28
Japan	20,149	24,899	19,853	64,901	51,799	+25.29
Korea	57,301	50,867	52,143	160,311	135,682	+18.15
Taiwan	32,573	29,819	33,672	96,064	93,577	+2.66
Austria	5,187	4,314	3,948	13,449	10,415	+29.13
Belgium	3,519	3,691	2,675	9,885	8,012	+23.38
Denmark	6,377	4,573	5,644	16,594	14,978	+10.79
Finland	4,434	3,421	3,467	11,322	9,481	+19.42
France	9,837	10,278	8,979	29,094	26,522	+9.70
Germany	37,680	26,717	31,846	96,243	110,112	-12.60
Italy	8,519	5,184	4,851	18,554	14,992	+23.76
Netherlands	9,603	11,458	9,132	30,193	28,663	+5.34
Norway	11,026	6,291	8,573	25,890	21,032	+23.10
Russia	108,268	67,443	62,716	238,427	176,210	+35.31
Spain	1,432	627	948	3,007	2,476	+21.45
Sweden	9,420	10,614	8,698	28,732	22,905	+25.44
Switzerland	8,308	9,452	5,762	23,522	20,791	+13.14
United Kingdom	42,719	34,896	21,073	98,688	116,201	-15.07
East Europe	16,241	15,470	11,824	43,535	37,794	+15.19
Canada	3,677	4,844	3,648	12,169	11,317	+7.53
USA	14,248	15,593	13,090	42,931	49,839	-13.86
India	49,304	57,802	50,673	157,779	124,314	+26.92
Australia	15,251	19,658	10,174	45,083	50,552	-10.82
New Zealand	2,178	1,879	1,072	5,129	6,446	-20.43
Middle East	43,656	32,534	28,461	104,651	110,987	-5.71
Israel	5,117	3,881	3,079	12,077	13,280	-9.06
Africa	2,173	1,426	1,985	5,584	4,611	+21.10
Others	24,839	21,592	24,767	71,198	67,589	+5.34
Grand Total	1,184,787	1,209,646	1,111,950	3,506,383	3,213,097	+9.13
Thai	337,076	446,927	436,583	1,220,586	1,106,500	+10.31
Foreigners	847,711	762,719	675,367	2,285,797	2,106,597	+8.51

ที่มา : กระทรวงการท่องเที่ยวและกีฬา

สถิตินักท่องเที่ยว พัทยา (ชลบุรี) ปี 2559

Internal tourism in Pattaya Chonburi 2016

	January-December		
	2016	2015	%Change
Visitor	13,696,297	9,849,940	+ 39.05
Thai	5,183,955	2,998,479	+ 72.89
Foreigners	8,512,342	6,851,461	+ 24.24
Tourist	12,701,098	9,223,060	+ 37.71
Thai	4,355,143	2,506,545	+ 73.75
Foreigners	8,345,955	6,716,515	+ 24.26
Excursionist	995,199	626,880	+ 58.75
Thai	828,812	491,934	+ 68.48
Foreigners	166,387	134,946	+ 23.30
Average Length of Stay (Day)	3.51	3.38	+ 0.13
Thai	2.43	2.59	- 0.16
Foreigners	4.08	3.67	+ 0.41
Average Expenditure (Baht/Person/Day)			
Visitor	4,342.320	4,032.04	+ 7.70
Thai	3,230.370	3,076.21	+ 5.01
Foreigners	4,713.150	4,301.37	+ 9.57
Tourist	4,400.400	4,079.65	+ 7.86
Thai	3,356.290	3,192.42	+ 5.13
Foreigners	4,724.890	4,313.31	+ 9.54
Excursionist	1,737.320	1,666.88	+ 4.23
Thai	1,622.680	1,542.16	+ 5.22
Foreigners	2,308.420	2,121.52	+ 8.81
Revenue (Million Baht)			
Visitor	198,138.64	128,091.49	+ 54.69
Thai	36,864.48	21,483.80	+ 71.59
Foreigners	161,274.16	106,607.69	+ 51.28
ACCOMMODATION ESTABLISHMENTS			
Rooms	58,848	40,758	+ 44.38
Occupancy Rate (%)*	75.92	75.18	+ 0.74
Number of Guest Arrivals	12,284,770	8,878,787	+ 38.36
Thai	4,168,378	2,375,656	+ 75.46

Foreigners	8,116,392	6,503,131	+ 24.81
Remark : * จำนวนการเปลี่ยนแปลง	4.29	5.22	
	2.75	3.18	

ที่มา : กระทรวงการท่องเที่ยวและกีฬา

วันที่ประกาศ 28 เมษายน พ.ศ. 2560

การเปรียบเทียบค่าใช้จ่ายเฉลี่ยต่อคนของผู้เยี่ยมเยือนพัทธยา จำแนกตามหมวดค่าใช้จ่ายต่างๆ ปี พ.ศ. 2559
(มกราคม - ธันวาคม 2559)

พัทธยา ชลบุรี

1. คนไทย

(หน่วย: บาท/คน/วัน)

ค่าใช้จ่ายรายการหมวด มกราคม-ธันวาคม	นักท่องเที่ยว			นักท่องเที่ยว			ผู้เยี่ยมเยือน		
	2559	2558	%Change	2559	2558	%Change	2559	2558	%Change
1. ค่าที่พัก	899.93	853.79	+ 5.40	0.00	0.00	+ 0.00	834.57	793.65	+ 5.16
2. ค่าอาหารและเครื่องดื่ม	849.18	808.31	+ 5.06	600.87	572.68	+ 4.92	831.14	791.72	+ 4.98
3. ค่าซื้อสินค้าและของที่ระลึก	576.90	554.39	+ 4.06	367.90	348.16	+ 5.67	561.72	539.87	+ 4.05
4. ค่าใช้จ่ายเพื่อความบันเทิง	432.25	401.38	+ 7.69	227.94	217.12	+ 4.98	417.41	388.41	+ 7.47
5. ค่าบริการท่องเที่ยวภายในจังหวัด	191.92	186.05	+ 3.16	146.60	141.22	+ 3.81	188.63	182.90	+ 3.13
6. ค่าพาหนะเดินทางในจังหวัด	276.98	266.04	+ 4.11	170.91	161.40	+ 5.89	269.28	258.67	+ 4.10
7. ค่าใช้จ่ายอื่น ๆ	129.13	122.46	+ 5.45	108.46	101.58	+ 6.77	127.62	120.99	+ 5.48
ค่าใช้จ่ายเฉลี่ย/คน/วัน	3,356.29	3,192.42	+ 5.13	1,622.68	1,542.16	+ 5.22	3,230.37	3,076.21	+ 5.01

2. ชาวต่างประเทศ

(หน่วย: บาท/คน/วัน)

ค่าใช้จ่ายรายการหมวด มกราคม-ธันวาคม	นักท่องเที่ยว			นักท่องเที่ยว			ผู้เยี่ยมเยือน		
	2559	2558	%Change	2559	2558	%Change	2559	2558	%Change
1. ค่าที่พัก	1,540.25	1,378.83	+ 11.71	0.00	-	+ 0.00	1,532.76	1,371.32	+ 11.77
2. ค่าอาหารและเครื่องดื่ม	1,021.27	938.74	+ 8.79	726.74	662.19	+ 9.75	1,019.84	937.23	+ 8.81
3. ค่าซื้อสินค้าและของที่ระลึก	677.02	625.61	+ 8.22	567.23	514.58	+ 10.23	676.49	625.01	+ 8.24
4. ค่าใช้จ่ายเพื่อความบันเทิง	730.55	668.68	+ 9.25	427.32	398.23	+ 7.30	729.08	667.21	+ 9.27
5. ค่าบริการท่องเที่ยวภายในจังหวัด	282.43	253.85	+ 11.26	196.83	178.89	+ 10.03	282.01	253.44	+ 11.27
6. ค่าพาหนะเดินทางในจังหวัด	348.29	328.54	+ 6.01	284.22	265.29	+ 7.14	347.98	328.20	+ 6.03
7. ค่าใช้จ่ายอื่น ๆ	125.08	119.06	+ 5.06	106.08	102.34	+ 3.65	124.99	118.96	+ 5.07
ค่าใช้จ่ายเฉลี่ย/คน/วัน	4,724.89	4,313.31	+ 9.54	2,308.42	2,121.52	+ 8.81	4,713.15	4,301.37	+ 9.57

รวมผู้เยี่ยมเยือน

(หน่วย: บาท/คน/วัน)

ค่าใช้จ่ายรายการหมวด มกราคม-ธันวาคม	นักท่องเที่ยว			นักท่องเที่ยว			ผู้เยี่ยมเยือน		
	2559	2558	%Change	2559	2558	%Change	2559	2558	%Change
1. ค่าที่พัก	1,388.43	1,269.37	+ 9.38	0.00	-	+ 0.00	1,358.14	1,244.33	+ 9.15
2. ค่าอาหารและเครื่องดื่ม	980.47	911.55	+ 7.56	621.92	591.95	+ 5.06	972.65	905.24	+ 7.45
3. ค่าซื้อสินค้าและของที่ระลึก	653.29	610.77	+ 6.96	401.23	383.98	+ 4.49	647.79	606.29	+ 6.84
4. ค่าใช้จ่ายเพื่อความบันเทิง	659.82	612.96	+ 7.64	261.27	256.11	+ 2.01	651.13	605.92	+ 7.46
5. ค่าบริการท่องเที่ยวภายในจังหวัด	260.97	239.72	+ 8.86	154.99	149.33	+ 3.79	258.66	237.94	+ 8.71
6. ค่าพาหนะเดินทางในจังหวัด	331.38	315.51	+ 5.03	189.85	183.77	+ 3.31	328.30	312.91	+ 4.92
7. ค่าใช้จ่ายอื่น ๆ	126.04	119.77	+ 5.24	108.06	101.74	+ 6.21	125.65	119.41	+ 5.23
ค่าใช้จ่ายเฉลี่ย/คน/วัน	4,400.40	4,079.65	+ 7.86	1,737.32	1,666.88	+ 4.23	4,342.32	4,032.04	+ 7.70

ที่มา : กระทรวงการท่องเที่ยวและกีฬา

สถานการณ์ด้านแรงงานจังหวัดชลบุรี

ประชากรและกำลังแรงงาน จังหวัดชลบุรีมีประชากรที่มีอายุ 15 ปีขึ้นไป จำนวน 1,466,989 คน เพิ่มขึ้นจากปี 2559 ร้อยละ 1.0 เป็นผู้อยู่ในกำลังแรงงาน 1,032,469 คน (ร้อยละ 70.4) ลดลงจากปี 2559 ร้อยละ 1.1 ประกอบด้วยผู้มีงานทำ 1,025,079 (ร้อยละ 99.3) ผู้ว่างงาน 7,070 คน (ร้อยละ 0.6) และรอฤดูกาล 320 คน (ร้อยละ 0.03) (ข้อมูลสำนักงานสถิติจังหวัดชลบุรี)

การมีงานทำ ผู้มีงานทำในจังหวัดชลบุรี จำนวน 1,025,079 คน คิดเป็นร้อยละ 99.3 ของกำลังแรงงานรวม เป็นผู้ทำงานในภาคเกษตรกรรม จำนวน 39,744 คน หรือร้อยละ 3.8 และทำงานนอกภาคเกษตร จำนวน 985,335 หรือร้อยละ 96.1 โดยทำงานในอุตสาหกรรมการผลิตมากที่สุด จำนวน 349,958 คน หรือร้อยละ 35.5 รองลงมาคือ การขายส่ง การขายปลีก จำนวน 170,783 คน หรือร้อยละ 17.3 และผู้มีงานทำส่วนใหญ่มีการศึกษาระดับมัธยมศึกษาตอนต้น จำนวน 251,384 คน หรือร้อยละ 24.5 รองลงมาคือ ระดับประถมศึกษา จำนวน 202,720 คน คิดเป็นร้อยละ 19.7 ของผู้มีงานทำทั้งหมด (ข้อมูลสำนักงานสถิติจังหวัดชลบุรี)

แรงงานนอกระบบ จากข้อมูลสำนักงานสถิติจังหวัดชลบุรี 2559 มีผู้ทำงานเป็นแรงงานนอกระบบ จำนวน 341,169 คน หรือร้อยละ 33.5 ของจำนวนผู้มีงานทำทั้งหมดในปี 2559 การประกอบอาชีพของแรงงานนอกระบบส่วนใหญ่ทำงานนอกภาคเกษตร จำนวน 301,862 คน คิดเป็นร้อยละ 88.5 ของจำนวนแรงงานนอกระบบ ประเภทกิจการที่แรงงานนอกระบบทำงานมากที่สุด คือ การขายส่ง ขายปลีก จำนวน 116,141 คน คิดเป็นร้อยละ 34.0 สำหรับอาชีพที่แรงงานนอกระบบทำมากที่สุด คือ พนักงานบริการ จำนวน 183,052 คน คิดเป็นร้อยละ 53.6 ในด้านการศึกษาพบว่า แรงงานนอกระบบส่วนใหญ่มีการศึกษาในระดับประถมศึกษา มากที่สุด จำนวน 89,502 คน คิดเป็นร้อยละ 26.2 และแรงงานนอกระบบส่วนใหญ่มีอายุระหว่าง 45 - 49 ปี มากที่สุด จำนวน 56,805 คน คิดเป็นร้อยละ 16.6 ซึ่งเป็นเพศชาย จำนวน 31,754 คน และเพศหญิง จำนวน 25,051 คน

ความต้องการแรงงานในจังหวัดชลบุรี ในปี 2560 (เดือนมกราคม - ธันวาคม 2560) นายจ้าง/สถานประกอบการได้แจ้งตำแหน่งงานว่างกับสำนักงานจัดหางานจังหวัดชลบุรี มีตำแหน่งว่างจำนวน 26,189 อัตรา เพิ่มขึ้นจากปี 2559 ร้อยละ 17.2 (3,839 อัตรา) สำหรับผู้สมัครงานในปีนี้มีจำนวน 4,401 คน ลดลงจากปี 2559 ร้อยละ 61.7 (7,100 คน) การบรรจุงาน 2,624 อัตรา ลดลงจากปี 2559 ร้อยละ 67.4 (5,442 คน) อัตราการบรรจุงานต่อตำแหน่งว่างงานเท่ากับร้อยละ 14.3 ส่วนตำแหน่งงานว่างตามระดับการศึกษาที่ต้องการสูงสุดคือ ระดับ ปวส. มีความต้องการร้อยละ 28.6 (7,511 อัตรา) รองลงมาเป็น ระดับประถมศึกษาและต่ำกว่ามัธยมศึกษา มีความต้องการ ร้อยละ 22.4 (5,879 อัตรา) ระดับ ปวช. ร้อยละ 19.8 (5,198 อัตรา) ระดับปริญญาตรี ร้อยละ 17.6 (4,615 อัตรา) สำหรับประเภทอุตสาหกรรมที่มีตำแหน่งงานว่างมากที่สุด คือ การผลิต ร้อยละ 39.4 (10,323 อัตรา) รองลงมาเป็น การขายส่ง การขายปลีก การซ่อมแซมยานยนต์ รถจักรยานยนต์ ของใช้ส่วนบุคคล และของใช้ในครัวเรือน ร้อยละ 21.7 (5,705 อัตรา) การไฟฟ้า ก๊าซ และการประปา ร้อยละ 7.9 (2,072 อัตรา)

สถานการณ์แรงงานต่างด้าว จำนวนแรงงานต่างด้าวที่เข้าเมืองโดยถูกต้องตามกฎหมายและได้รับอนุญาตให้ทำงานข้อมูล ณ เดือนธันวาคม 2560 มีจำนวน 932 คน

สำหรับอัตราค่าจ้างขั้นต่ำจังหวัดชลบุรี ประจำปี 2560 เป็นอัตราค่าจ้างขั้นต่ำที่มีการปรับจากเดิม วันละ 300 บาท เป็นวันละ 330 เริ่มบังคับใช้ตั้งแต่วันที่ 1 เมษายน 2561 เป็นต้นมา

สถิติประเภทแรงงานต่างด้าวที่ได้รับอนุญาต จังหวัดชลบุรี
(ปี พ.ศ. 2558 - 2560)

ประเภทการได้รับอนุญาต	ปี 2558		ปี 2559		ปี 2560	
	คน	ร้อยละ	คน	ร้อยละ	คน	ร้อยละ
1. ประเภทแจ้งการเข้าทำงานอันจำเป็น เร่งด่วน	277	39.7	273	1.3	423	45.4
2. ประเภทส่งเสริมการลงทุน (BOI)	102	40.8	3,745	17.8	105	11.3
3. ประเภทชั่วคราว (มาตรา 7)	284	40.8	-	-	321	34.4
4. ประเภทยกเว้นมติ ครม.(มาตรา 12)	34	4.9	-	-	83	8.9
5. ประเภททั่วไป (มาตรา 9)	-	-	12,944	61.4	-	-
6. ประเภทมาตรา 13 (ชนกลุ่มน้อย)	-	-	4,111	19.5	-	-
รวม	697	100.00	21,073	100.00	932	100.00

ที่มา : สำนักงานแรงงานจังหวัดชลบุรี
กุมภาพันธ์ 2561

สถิติแรงงานต่างด้าวที่ได้รับอนุญาตทำงาน ตามมติ ครม. จังหวัดชลบุรี
(ปี พ.ศ. 2558 - 2560)

แรงงานต่างด้าวที่ ได้รับอนุญาต ทำงาน ตามมติ ครม.	ปี 2558 สัญชาติ (คน)				ปี 2559 สัญชาติ (คน)				ปี 2560 สัญชาติ (คน)			
	เมียนมา	ลาว	กัมพูชา	รวม	เมียนมา	ลาว	กัมพูชา	รวม	เมียนมา	ลาว	กัมพูชา	รวม
1. แรงงานที่ได้รับ อนุญาต ตามมติ ครม.	16,079	9,341	75,051	100,471	34,116	6,163	64,806	108,085	12,594	4,054	52,759	69,407

2. แรงงานที่ได้รับ การพิสูจน์สัญชาติ	-	-	-	-	26,786	3,188	9,471	39,445	24,925	2,153	8,553	35,631
3. แรงงานนำเข้า MOU	-	-	-	-	3,391	2,651	29,242	35,284	6,842	4,975	40,030	51,847
รวม	16,079	9,341	75,051	100,471	64,239	12,002	106,519	182,814	44,361	11,182	101,342	156,885

ที่มา : สำนักงานแรงงานจังหวัดชลบุรี

กุมภาพันธ์ 2561

สถิติอัตราการว่างงานจังหวัดชลบุรี ไตรมาส 4

(ปี พ.ศ. 2558 - 2560)

ประเภท	ไตรมาส 4/2558 (คน)	ไตรมาส 4/2559 (คน)	ไตรมาส 4/2560 (คน)
1. ผู้ว่างงานจังหวัด	9,788	3,389	7,070
2. กำลังแรงงานในจังหวัด	1,035,563	1,044,241	1,032,469
3. อัตราการว่างงานในจังหวัด	0.9	0.3	0.7

ที่มา : สำนักงานแรงงานจังหวัดชลบุรี

กุมภาพันธ์ 2561

สถิติอัตราการเปลี่ยนแปลงของจำนวนผู้ประกันตนในระบบประกันสังคม (มาตรา 33)
ผู้ประกันตนที่ขึ้นทะเบียนขอรับประโยชน์ทดแทนกรณีว่างงาน และกรณีเลิกจ้างจังหวัดชลบุรี
ไตรมาส 4 (ปี พ.ศ. 2558 - 2560)

ประเภท	ไตรมาส 4/2558	ไตรมาส 4/2559	ไตรมาส 4/2560
1. จำนวนผู้ประกันตนมาตรา 33	674,413	680,948	702,107
2. อัตราการเปลี่ยนแปลงของจำนวนผู้ประกันตน (มาตรา 33)	1.1	1.0	3.1

3. อัตราการเปลี่ยนแปลงของผู้ประกันตนที่ขอรับประโยชน์ทดแทนกรณีว่างงาน	55.4	241.4	639.1
4. จำนวนผู้ประกันตนที่ขึ้นทะเบียนขอรับประโยชน์ทดแทนกรณีเลิกจ้าง (สจจ.)	7,357	934	-
5. อัตราการเปลี่ยนแปลงของผู้รับประกันตนที่ขึ้นทะเบียนขอรับประโยชน์ทดแทนกรณีเลิกจ้าง (สจจ.)	482.0	-68.5	-

ที่มา : สำนักงานแรงงานจังหวัดชลบุรี

กุมภาพันธ์ 2561

สถานการณ์แรงงานจังหวัดชลบุรี

สถิติกำลังแรงงาน การมีงานทำ การว่างงาน (ปี พ.ศ. 2558 - 2560)

ประเภท	ปี 2558 (คน)	ปี 2559 (คน)	ปี 2560 (คน)
ผู้มีอายุ 15 ปีขึ้นไป	1,435,308	1,451,321	1,466,989
ผู้อยู่ในกำลังแรงงาน	1,035,563	1,044,241	1,032,469
- ผู้มีงานทำ	1,025,775	1,040,852	1,025,079
- ผู้ว่างงาน	9,788	3,389	7,070
- รอดฤดูกาล	-	-	320
ผู้ไม่อยู่ในกำลังแรงงาน	399,745	407,080	434,520
- ทำงานบ้าน	141,174	147,044	132,230
- เรียนหนังสือ	101,424	100,420	106,322
- อื่นๆ	157,147	159,616	195,968

ที่มา : สำนักงานแรงงานจังหวัดชลบุรี

กุมภาพันธ์ 2561

ตาราง ผลิตภัณฑ์มวลรวมจังหวัดชลบุรี ตามราคาประจำปี จำแนกตามสาขาการผลิต พ.ศ. 2554 - 2558

สาขาการผลิต	2554 (ล้านบาท)	2555 (ล้านบาท)	2556 (ล้านบาท)	2557 (ล้านบาท)	2558 (ล้านบาท)
ภาคเกษตร	<u>21,218</u>	<u>17,185</u>	<u>18,490</u>	<u>19,876</u>	<u>20,410</u>
สาขาเกษตรกรรม การล่าสัตว์ และการป่าไม้	20,126	16,063	17,391	18,743	19,343
สาขาประมง	1,091	1,122	1,099	1,133	1,067
ภาคนอกเกษตร	<u>618,596</u>	<u>612,839</u>	<u>673,439</u>	<u>729,491</u>	<u>789,070</u>
สาขาเหมืองแร่เหมืองหิน	2,582	2,610	2,823	2,896	3,392
สาขาอุตสาหกรรม	353,510	311,384	336,814	376,645	402,910
สาขาไฟฟ้า ประปา และโรงแยกก๊าซ	35,819	42,050	55,598	58,820	71,839
สาขาก่อสร้าง	14,995	14,725	20,413	20,604	22,240
สาขาการขนส่งและขายปลีก การซ่อมแซมยานยนต์	66,572	65,725	68,769	76,118	81,805
สาขาโรงแรมและภัตตาคาร	20,942	22,913	25,500	24,889	32,934
สาขาการขนส่ง สถานที่เก็บสินค้าและการคมนาคม	43,029	49,580	52,906	50,664	56,245
สาขาตัวกลางทางการเงิน	13,315	15,470	19,051	22,643	24,644
สาขาบริการด้านอสังหาริมทรัพย์	27,474	32,910	32,240	36,395	36,898
สาขาการบริหารราชการและป้องกันประเทศฯ	24,796	37,289	40,012	36,633	32,048
สาขาการศึกษา	6,344	7,378	7,775	8,227	11,018
สาขาบริการด้านสุขภาพและสังคม	6,767	7,769	8,253	8,608	9,231
สาขาบริการด้านชุมชน สังคมและบริการส่วนบุคคลอื่นๆ	2,189	2,727	2,993	3,064	3,558
สาขาลูกจ้างในครัวเรือนส่วนบุคคล	261	309	291	286	306
1. ผลิตภัณฑ์มวลรวมจังหวัด(Gross Provincial Product)	<u>639,814</u>	<u>630,024</u>	<u>691,928</u>	<u>746,367</u>	<u>809,480</u>
2. ผลิตภัณฑ์มวลรวมจังหวัดต่อหัว (บาท)	406,778	395,773	429,800	458,602	491,971
3. จำนวนประชากร (1,000 คน)	1,573	1,592	1,610	1,627	1,645

ที่มา : สำนักงานคณะกรรมการพัฒนาการเศรษฐกิจและสังคมแห่งชาติ(สศช.)

ตาราง จำนวนสถานประกอบการอุตสาหกรรม จำนวนเงินทุน จำนวนคนงาน จำแนกตามประเภทอุตสาหกรรม ปี พ.ศ. 2560 (จ.ชลบุรี)

ประเภทอุตสาหกรรม	จำนวนสถานประกอบการอุตสาหกรรม (โรง)	จำนวนเงินทุน (บาท)	จำนวนคนงาน
1. อุตสาหกรรมกระดาษ	2	121,000,000.00	57
2. อุตสาหกรรมอาหาร	14	2,841,773,085.00	2,595
3. อุตสาหกรรมเครื่องตี	2	57,000,000.00	26
4. อุตสาหกรรมสิ่งทอ	1	39,810,000.00	20
5. อุตสาหกรรมเครื่องแต่งกาย	1	4,984,293.52	60
6. อุตสาหกรรมเครื่องหนัง	2	49,530,000.00	19
7. อุตสาหกรรมไม้และผลิตภัณฑ์จากไม้	5	119,000,000.00	112
8. อุตสาหกรรมเฟอร์นิเจอร์และเครื่องเรือน	3	8,385,000.00	59
9. อุตสาหกรรมกระดาษและผลิตภัณฑ์จากกระดาษ	3	56,000,000.00	71
10. อุตสาหกรรมสิ่งพิมพ์	5	2,927,020,000.00	199
11. อุตสาหกรรมเคมี	9	3,837,316,249.00	528
12. อุตสาหกรรมปิโตรเคมีและผลิตภัณฑ์	1	15,000,000.00	7
13. อุตสาหกรรมยาง	11	550,394,650.00	352
14. อุตสาหกรรมพลาสติก	27	1,116,353,848.00	890
15. อุตสาหกรรมโลหะ	9	360,461,978.00	155
16. อุตสาหกรรมโลหะ	2	149,400,000.00	38
17. อุตสาหกรรมผลิตภัณฑ์โลหะ	31	1,634,099,372.08	1,259
18. อุตสาหกรรมเครื่องจักรกล	16	989,437,672.60	491
19. อุตสาหกรรมไฟฟ้า	9	590,715,664.00	594
20. อุตสาหกรรมขนส่ง	19	1,895,573,519.36	499
21. อุตสาหกรรมอื่นๆ	64	2,137,259,199.00	948

รวม	236	16,866,194,530.56	8,979
-----	-----	-------------------	-------

ที่มา : สำนักงานอุตสาหกรรม จังหวัดชลบุรี

ธันวาคม 2560

ตาราง จำนวนสถานประกอบการอุตสาหกรรม จำนวนเงินทุน จำนวนคนงาน จำแนกตามประเภทอุตสาหกรรม ปี พ.ศ. 2560 (อ.บางละมุง)

ประเภทอุตสาหกรรม	จำนวนสถานประกอบการอุตสาหกรรม (โรง)	จำนวนเงินทุน (บาท)	จำนวนคนงาน
1. อุตสาหกรรมกระดาษ	-	-	-
2. อุตสาหกรรมอาหาร	2	59,843,085.00	45
3. อุตสาหกรรมเครื่องตี	-	-	-
4. อุตสาหกรรมสิ่งทอ	-	-	-
5. อุตสาหกรรมเครื่องแต่งกาย	-	-	-
6. อุตสาหกรรมเครื่องหนัง	1	46,000,000.00	4
7. อุตสาหกรรมไม้และผลิตภัณฑ์จากไม้	1	39,000,000.00	30
8. อุตสาหกรรมเฟอร์นิเจอร์และเครื่องเรือน	1	1,500,000.00	7
9. อุตสาหกรรมกระดาษและผลิตภัณฑ์จากกระดาษ	-	-	-
10. อุตสาหกรรมสิ่งพิมพ์	-	-	-
11. อุตสาหกรรมเคมี	-	-	-
12. อุตสาหกรรมปิโตรเคมีและผลิตภัณฑ์	-	-	-
13. อุตสาหกรรมยาง	-	-	-
14. อุตสาหกรรมพลาสติก	-	-	-
15. อุตสาหกรรมโลหะ	1	19,000,000.00	21
16. อุตสาหกรรมโลหะ	-	-	-
17. อุตสาหกรรมผลิตภัณฑ์โลหะ	3	52,355,000.00	93

18. อุตสาหกรรมเครื่องจักรกล	2	200,675,872.60	53
19. อุตสาหกรรมไฟฟ้า	-	-	-
20. อุตสาหกรรมขนส่ง	1	75,000,000.00	100
21. อุตสาหกรรมอื่นๆ	5	145,350,000.00	85
รวม	17	638,723,957.60	438

ที่มา : สำนักงานอุตสาหกรรม จังหวัดชลบุรี

ธันวาคม 2560

ตาราง จำนวนผู้จดทะเบียนประกอบธุรกิจการค้าที่คงอยู่ จำแนกตามประเภทการจดทะเบียน พ.ศ. 2558 - 2560

ปี พ.ศ.	รวม	ทะเบียนพาณิชย์			หมายเหตุ
		เจ้าของคนเดียว	คณะบุคคล	ห้างหุ้นส่วนสามัญ	
2558	1,030	1,027	-	3	ยกเลิก 315 ราย
2559	1,227	1,224	-	3	ยกเลิก 295 ราย
2560	1,404	1,398	-	6	-

ที่มา : สำนักงานคลังเมืองพัทยา

กุมภาพันธ์ 2561

ตาราง แสดงจำนวนสหกรณ์ จำแนกตามประเภทสหกรณ์ พ.ศ. 2560

ลำดับที่	ชื่อสหกรณ์	ประเภทสหกรณ์	จำนวนสมาชิก(คน)
1	สหกรณ์การเกษตรธรรมชาติวัดญาณฯ จำกัด	สหกรณ์การเกษตร	111
2	สหกรณ์การเกษตรบางละมุง จำกัด	สหกรณ์การเกษตร	1,127
3	สหกรณ์เดินรถพัทยา จำกัด	สหกรณ์บริการ	439
4	สหกรณ์เดินรถบางละมุง จำกัด	สหกรณ์บริการ	52
5	สหกรณ์เรือท่องเที่ยวเมืองพัทยา จำกัด	สหกรณ์บริการ	121
6	สหกรณ์เดินรถบ้านเกาะล้าน จำกัด	สหกรณ์บริการ	33
7	สหกรณ์แท็กซี่พัฒนาบ่อทอง จำกัด	สหกรณ์บริการ	192
8	สหกรณ์บริการรวมใจหมู่บ้านเซ็นทรัลพาร์ค 4 เฟส 2 จำกัด	สหกรณ์บริการ	24
9	สหกรณ์เคหสถานบ้านมั่นคงเขาน้อยพัทยา จำกัด	สหกรณ์บริการ	303
10	สหกรณ์แท็กซี่โลมา พัทยา จำกัด	สหกรณ์บริการ	83
11	สหกรณ์บริการหมู่บ้านเซ็นทรัลพาร์ค 5 จำกัด	สหกรณ์บริการ	29
12	สหกรณ์บริการหมู่บ้านเซ็นทรัลพาร์ค 3 จำกัด	สหกรณ์บริการ	42

ที่มา : สำนักงานสหกรณ์ จังหวัดชลบุรี

กุมภาพันธ์ 2561

ตาราง จำนวนยานยนต์ที่จดทะเบียนตามพระราชบัญญัติรถยนต์ จำแนกตามประเภท พ.ศ. 2558 - 2560

ประเภท	ปี พ.ศ. 2558	ปี พ.ศ. 2559	ปี พ.ศ. 2560
รถยนต์นั่งส่วนบุคคลไม่เกิน 7 คน	21,557	22,013	24,263
รถยนต์นั่งส่วนบุคคลเกิน 7 คน	334	230	232
รถยนต์บรรทุกส่วนบุคคล	9,804	8,732	8,749
รถยนต์สามล้อส่วนบุคคล	-	-	-
รถยนต์รับจ้างระหว่างจังหวัด	-	-	-
รถยนต์รับจ้างบรรทุกโดยสารไม่เกิน 7 คน	32	38	87
รถยนต์สี่ล้อเล็กรับจ้าง	-	-	-
รถยนต์รับจ้างสามล้อ	8	7	2
รถยนต์บริการธุรกิจ	-	1	1
รถยนต์บริการทัศนอาจร	-	-	-
รถยนต์บริการให้เช่า	-	-	-
รถจักรยานยนต์	97,043	102,839	95,803
รถแทรกเตอร์	593	458	504
รถบดถนน	24	35	20
รถใช้งานเกษตรกรรม	-	-	-
รถพ่วง	65	142	86
รวมทั้งสิ้น	130,038	134,495	129,888

ที่มา : สำนักงานขนส่ง จังหวัดชลบุรี สาขาอำเภอบางละมุง

กุมภาพันธ์ 2561

การคลังส่วนท้องถิ่น (เมืองพัทยา)

รายรับจริง - รายจ่ายจริงของเมืองพัทยา ปี พ.ศ. 2558 - 2560

รายการ	ปี 2558	ปี 2559	ปี 2560
รายรับจริง	3,786,514,998.87	3,645,475,656.69	3,857,229,240.58
รายจ่ายจริง	3,293,551,792.27	3,303,652,224.18	3,222,741,045.59
รายรับจริงมากกว่ารายจ่ายจริง	492,963,206.60	341,823,432.51	634,488,194.99

ที่มา : สำนักงานการคลัง เมืองพัทยา

ตุลาคม 2560

แผนภูมิแสดงสถิติรายรับจริง - รายจ่ายจริง เมืองพัทยา ปี พ.ศ. 2558 - 2560

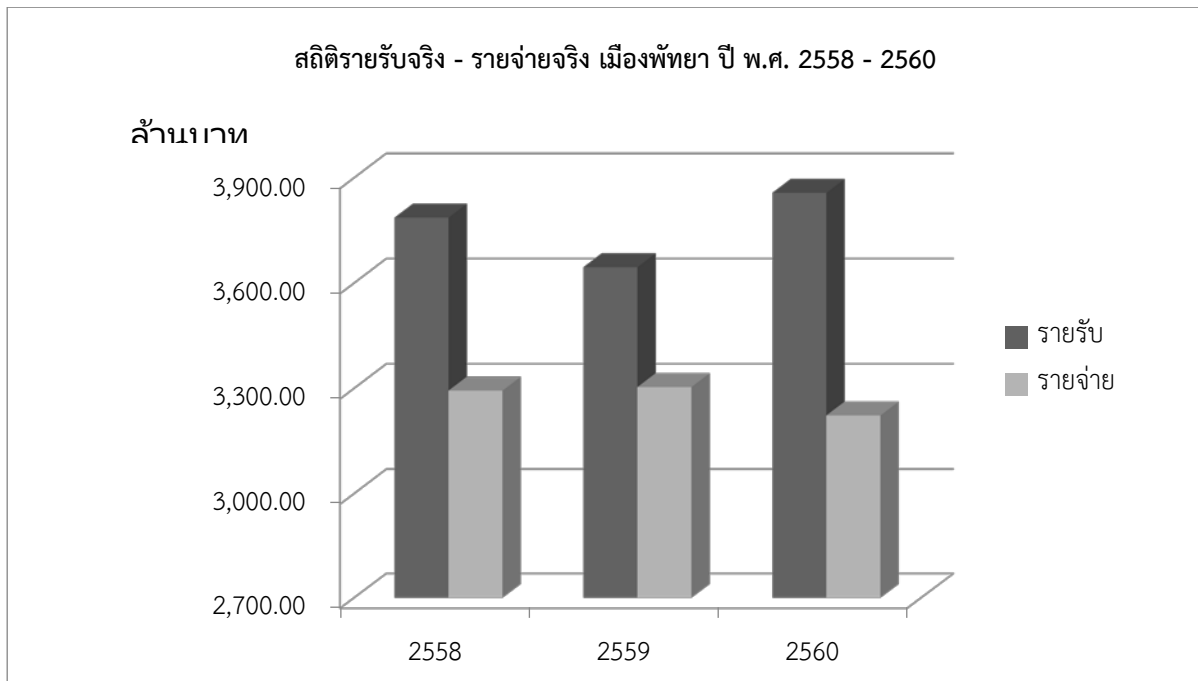

ตารางแสดงสรุปรายรับจริงประจำปีงบประมาณ พ.ศ. 2558 - 2560

รายการ	ปีงบประมาณ พ.ศ. 2558	ปีงบประมาณ พ.ศ. 2559	ปีงบประมาณ พ.ศ. 2560
ก. รายได้			
1. หมวดภาษีอากร	406,692,091.84	428,831,240.06	495,908,905.12
2. หมวดค่าธรรมเนียม ค่าปรับและใบอนุญาต	132,849,029.88	136,978,978.61	177,460,935.87
3. หมวดรายได้จากทรัพย์สิน	60,459,011.15	69,811,112.88	46,620,852.09
4. หมวดรายได้จากสาธารณูปโภคและการพาณิชย์	3,217,178.83	2,766,100.78	2,347,341.65
5. หมวดรายได้เบ็ดเตล็ด	27,325,163.62	14,964,961.70	13,684,619.48
6. หมวดภาษีจัดสรร	1,657,195,647.55	1,376,629,262.66	1,539,031,971.37
รวมรายได้ 6 หมวด และเงินได้อื่น	<u>2,287,738,122.87</u>	<u>2,029,981,656.69</u>	<u>2,275,054,625.58</u>
รวมหมวดเงินอุดหนุนระบุวัตถุประสงค์ (สำนักงานงบประมาณ)	<u>1,498,776,876.00</u>	<u>1,615,494,000.00</u>	<u>1,582,174,615.00</u>
รวมรายได้ทั้งสิ้น	3,786,514,998.87	3,645,475,656.69	3,857,229,240.58

ที่มา : สำนักงานคลัง เมืองพัทยา

ตุลาคม 2560

ตารางแสดงสรุปรายจ่ายจริงประจำปีงบประมาณ พ.ศ. 2558 - 2560

รายการ	ปีงบประมาณ พ.ศ. 2558	ปีงบประมาณ พ.ศ. 2559	ปีงบประมาณ พ.ศ. 2560
1. รายจ่ายงบกลาง (รวม)	89,948,874.07	101,600,456.08	63,102,319.11
2. รายจ่ายของหน่วยงาน (รวม)	1,718,543,839.60	1,618,730,247.08	1,590,910,660.49
3. รายจ่ายจากเงินอุดหนุนระบுவัตถุประสงค์ (รวม)	1,485,059,078.60	1,583,321,521.02	1,568,728,065.99
4. รายจ่ายที่จ่ายขาดจากเงินสะสม (รวม)	-	-	-
5. รายจ่ายจากเงินกู้	-	-	-
รวมรายจ่ายทั้งสิ้น	3,293,551,792.27	3,303,652,224.18	3,222,741,045.59

ที่มา : สำนักงานคลัง เมืองพัทยา

ตุลาคม 2560

ตารางแสดงรายละเอียดรายจ่ายจริงประจำปีงบประมาณ พ.ศ. 2558 - 2560

รายการ	รายจ่ายจริง ปี 2558	รายจ่ายจริง ปี 2559	รายจ่ายจริง ปี 2560
จ่ายจากข้อบัญญัติงบประมาณรายจ่ายเมืองพัทยา			
1. รายจ่ายงบกลาง			
เงินสมทบประกันสังคม	7,837,533.00	8,919,059.00	8,758,745.00
ค่าเบี้ยยังชีพผู้ป่วยโรคเอดส์	1,750,000.00	1,744,000.00	1,876,000.00
เงินสำรองจ่าย	14,837,907.30	41,473,560.12	320,000.00
เงินช่วยเหลือ (เงินช่วยเหลือค่าทำศพ)	231,732.00	309,981.00	388,110.00
รายจ่ายตามข้อผูกพัน	22,405,396.77	6,372,591.00	5,547,632.45
ค่าบำรุงสันนิบาตเทศบาล	-	-	-
เงินสมทบกองทุนสวัสดิการชุมชนเมืองพัทยา	365,000.00	511,000.00	607,360.00
ค่าใช้จ่ายในการจัดการจราจร	2,123,674.40	819,591.00	1,340,272.45
ค่าส่งใช้เงินกู้ธนาคารออมสิน	15,495,552.37	-	-
โครงการบริหารกองทุนหลักประกันสุขภาพเมืองพัทยา	4,421,170.00	5,042,000.00	3,600,000.00
บำเหน็จ/บำนาญ	42,886,305.00	42,781,264.96	46,211,831.66
เงินสมทบกองทุนบำเหน็จบำนาญข้าราชการฯ (กบท.)	37,450,326.39	36,716,610.00	40,094,198.00
เงินช่วยเหลือค่าครองชีพผู้รับบำนาญ (ชคบ.)	1,448,102.61	1,503,078.46	1,477,470.08
เงินช่วยเหลือการศึกษาบุตรผู้รับบำนาญ	56,800.00	60,530.00	71,550.00
เงินช่วยเหลือค่ารักษาพยาบาลผู้รับบำนาญ	999,755.00	929,075.50	1,227,856.45
เงินบำเหน็จลูกจ้างประจำ	2,931,321.00	3,571,971.00	3,340,757.13
รวมรายจ่ายงบกลาง	89,948,874.07	101,600,456.08	63,102,319.11

รายการ	รายจ่ายจริง ปี 2558	รายจ่ายจริง ปี 2559	รายจ่ายจริง ปี 2560
2. รายจ่ายของหน่วยงาน			
งบบุคลากร	355,101,497.04	359,459,012.37	365,012,437.29
เงินเดือนฝ่ายการเมือง	11,105,253.53	8,384,119.38	5,604,799.57
เงินเดือนฝ่ายประจำ	343,996,243.51	351,074,892.99	359,407,637.72
2.1 เงินเดือนพนักงาน	129,073,325.57	143,591,027.80	145,095,571.65
2.2 ค่าจ้างลูกจ้างประจำ	30,373,311.66	29,959,676.80	29,821,523.20
2.3 ค่าจ้างพนักงานจ้าง	184,549,606.28	177,524,188.39	184,490,542.87
งบดำเนินการ	1,040,613,002.58	1,014,411,742.11	939,075,280.68
1. ค่าตอบแทน	62,134,454.95	81,267,643.00	77,289,500.44
2. ค่าใช้สอย	657,832,589.58	647,163,966.56	605,727,788.47
3. ค่าวัสดุ	212,302,901.97	171,583,302.21	154,194,604.25
4. ค่าสาธารณูปโภค	108,343,056.08	114,396,830.34	101,863,387.52
งบลงทุน	254,354,261.48	210,836,862.60	261,549,892.52
1. ค่าครุภัณฑ์ (หมายเหตุ 1)	119,297,010.78	149,165,762.60	67,308,410.52
2. ค่าที่ดินและสิ่งก่อสร้าง (หมายเหตุ 2)	135,057,250.70	61,671,100.00	194,241,482.00

รายการ	รายจ่ายจริง ปี 2558	รายจ่ายจริง ปี 2559	รายจ่ายจริง ปี 2560
3. รายจ่ายอื่น	41,634,541.50	9,020,000.00	7,050,000.00
4. เงินอุดหนุน	26,840,537.00	25,002,630.00	18,223,050.00
รวมรายจ่ายของหน่วยงาน	1,718,543,839.60	1,618,730,247.08	1,590,910,660.49
รวมรายจ่ายจากข้อบัญญัติงบประมาณรายจ่ายเมืองพัทยา	1,808,492,713.67	1,720,330,703.16	1,654,012,979.60
ข. <u>จ่ายจากเงินอุดหนุนระบுவัตถุประสงค์</u>	1,485,059,078.60	1,583,321,521.02	1,568,728,065.99
รวมรายจ่ายจากเงินอุดหนุนระบுவัตถุประสงค์	1,485,059,078.60	1,583,321,521.02	1,568,728,065.99
รวมรายจ่ายจากรายรับทั้งสิ้น	3,293,551,792.27	3,303,652,224.18	3,222,741,045.59

ที่มา : สำนักงานการคลัง เมืองพัทยา

ตุลาคม 2560

ค่าแถมงบประมาณ
ประจำปีงบประมาณ พ.ศ. 2561
เมืองพัทยา อ.บางละมุง จ.ชลบุรี

	รายรับจริงปี 2559	ประมาณการปี 2560	ประมาณการปี 2561
รายได้จัดเก็บ			
หมวดภาษีอากร	428,882,304.56	398,500,000.00	403,500,000.00
หมวดค่าธรรมเนียม ค่าปรับ และใบอนุญาต	136,978,978.61	98,400,000.00	100,782,400.00
หมวดรายได้จากทรัพย์สิน	69,811,112.88	37,834,900.00	29,452,500.00
หมวดรายได้จากค่าสาธารณูปโภคและการพาณิชย์	2,766,100.78	3,000,000.00	3,000,000.00
หมวดรายได้เบ็ดเตล็ด	14,964,961.71	3,517,000.00	3,517,000.00
หมวดรายได้จากทุน	-	-	-
รวมรายได้จัดเก็บ	653,403,458.54	541,251,900.00	540,251,900.00
รายได้ที่รัฐบาลเก็บแล้วจัดสรรให้องค์กรปกครองส่วนท้องถิ่น			
หมวดภาษีจัดสรร	1,376,629,262.66	1,258,748,000.00	1,259,748,000.00
รวมรายได้ที่รัฐบาลเก็บแล้วจัดสรรให้องค์กรปกครองส่วนท้องถิ่น	1,376,629,262.66	1,258,748,000.00	1,259,748,000.00
รายได้ที่รัฐบาลอุดหนุนให้องค์กรปกครองส่วนท้องถิ่น			
หมวดเงินอุดหนุนทั่วไป	-	100.00	100.00
รวมรายได้ที่รัฐบาลอุดหนุนให้องค์กรปกครองส่วนท้องถิ่น	-	100.00	100.00
รวม	2,030,032,721.20	1,800,000,000.00	1,800,000,000.00

ค่าแถมงบประมาณ
ประกอบงบประมาณรายจ่ายประจำปีงบประมาณ พ.ศ. 2561

งบ	รายจ่ายจริงปี 2559	ประมาณการปี 2560	ประมาณการปี 2561
จ่ายจากงบประมาณ			
งบกลาง	99,621,037.48	105,866,370.00	96,150,840.00
งบบุคลากร	359,459,012.37	439,468,320.00	438,096,360.00
งบดำเนินงาน	990,901,434.79	1,048,481,380.00	1,026,879,950.00
งบลงทุน	210,082,918.42	180,587,180.00	230,905,100.00
งบรายจ่ายอื่น	9,020,000.00	5,050,000.00	50,000.00
งบเงินอุดหนุน	25,002,630.00	20,546,750.00	7,917,750.00
รวมจ่ายจากเงินงบประมาณ	1,694,087,033.06	1,800,000,000.00	1,800,000,000.00
รวม	1,694,087,033.06	1,800,000,000.00	1,800,000,000.00

ที่มา : สำนักยุทธศาสตร์และงบประมาณ เมืองพัทยา

คำแถลงงบประมาณ

ประกอบงบประมาณรายจ่ายประจำปีงบประมาณ พ.ศ. 2561

งบเฉพาะกาลสถานธนาอนุบาล

ปีงบประมาณ พ.ศ. 2560 ณ วันที่ 31 พฤษภาคม พ.ศ. 2560 มีรายรับจริง 6,688,466.85 บาท

รายจ่ายจริง 2,256,920.90 บาท กู้เงินจากธนาคาร / ก.ส.ท./อื่นๆ 0 บาท

ยืมเงินสะสมจากเมืองพัทยา 0 บาท มีกำไรสุทธิ 4,431,545.95 บาท โดยมีเงินสดและเงินฝากธนาคารทั้งสิ้น จำนวน 11,722,215.19 บาท

มีทรัพย์สินจำนำ 74,266,300.00 บาท

รายรับงบประมาณรายจ่าย - เฉพาะกาล

คำแถลงงบประมาณ

ประกอบงบประมาณรายจ่ายประจำปีงบประมาณ พ.ศ. 2561

รายรับ	รายรับจริงปี 2559	ประมาณการปี 2560	ประมาณการปี 2561
1. หมวดรายได้	11,562,844.32	16,011,000.00	14,011,000.00
2. หมวดรายได้อื่น	9,220,335.93	11,000,000.00	9,000,000.00
รวมรายรับ	20,783,180.25	27,011,000.00	23,011,000.00

รายจ่ายงบประมาณรายจ่าย - เฉพาะกาล

คำแถลงงบประมาณ

ประกอบงบประมาณรายจ่ายประจำปีงบประมาณ พ.ศ. 2561

หมวด	รายจ่ายจริงปี 2559	ประมาณการปี 2560	ประมาณการปี 2561
1. รายจ่ายงบกลาง	362,082.30	3,550,000.00	2,550,000.00
ก. จ่ายจากรายได้			
1. หมวดเงินเดือนและค่าจ้างประจำ	1,815,432.00	2,120,000.00	2,120,000.00
2. หมวดค่าตอบแทนใช้สอยและวัสดุ	875,127.43	1,746,000.00	1,776,000.00
3. หมวดค่าสาธารณูปโภค	133,603.11	187,000.00	197,000.00
4. หมวดรายจ่ายอื่น	111,600.00	-	-
5. หมวดค่าครุภัณฑ์ที่ดินและสิ่งก่อสร้าง	-	-	63,000.00
ข. จ่ายจากกำไรสุทธิ			
1. หมวดรายจ่ายอื่น	9,220,335.93	11,150,000.00	9,150,000.00
2. ค่าเสื่อมราคา	-	-	-

รวมรายจ่าย	12,518,180.77	18,753,000.00	15,856,000.00
------------	---------------	---------------	---------------

ที่มา : สำนักยุทธศาสตร์และงบประมาณ เมืองพัทยา

กันยายน 2560

งบประมาณเงินอุดหนุนเมืองพัทยา ประจำปีงบประมาณ พ.ศ. 2561

ผลผลิต/กิจกรรม/หมวด/รายการ	ได้รับจัดสรร			
	งบบุคลากร	งบดำเนินงาน	งบลงทุน	
			ตั้งงบประมาณ	สมทบ
รวมงบประมาณทั้งสิ้น	1,869,236,600			
รวมงบประมาณ 2 ยุทธศาสตร์	1,767,548,600			101,688,000
	217,149,100	633,301,000	917,098,500	101,688,000
ยุทธศาสตร์ที่ 2 : ยุทธศาสตร์ด้านการสร้างความสามารถในการแข่งขันของประเทศ	14,112,000			1,568,000
แผนงานบูรณาการเสริมสร้างความเข้มแข็งและยั่งยืนให้กับเศรษฐกิจภายในประเทศ	14,112,000			1,568,000
โครงการ : โครงการพัฒนาแหล่งท่องเที่ยว สินค้าและบริการให้เป็นฐานกระจายรายได้และการสร้างงาน	14,112,000			1,568,000
กิจกรรม : การพัฒนาแหล่งท่องเที่ยว	14,112,000			1,568,000
1. เงินอุดหนุนเฉพาะกิจ			14,112,000	1,568,000
1 การก่อสร้างป้ายตัวอักษร "PATTAYA"			14,112,000	1,568,000
ยุทธศาสตร์ที่ 6 : ยุทธศาสตร์ด้านการปรับสมดุลและพัฒนาระบบบริหารจัดการภาครัฐ	1,753,436,600			100,120,000
แผนงานบูรณาการส่งเสริมการกระจายอำนาจให้แก่องค์กรปกครองส่วนท้องถิ่น	217,149,100	633,301,000	902,986,500	
รวมงบประมาณ 8 โครงการทั้งสิ้น	287,755,800			
โครงการที่ 1 : โครงการสร้างหลักประกันด้านรายได้แก่ผู้สูงอายุ	72,505,200			
กิจกรรม : การจ่ายเบี้ยยังชีพแก่ผู้สูงอายุ	72,505,200			
1. เงินอุดหนุนทั่วไป	-	72,505,200	-	
1 ค่าใช้จ่ายสำหรับสนับสนุนสงเคราะห์เบี้ยผู้สูงอายุ (9,421 คน)		72,505,200		
- อายุ 60 - 69 ปี คนละ 600 บาท/เดือน (6,491 × 600 × 12 = 46,735,200 บาท)				
- อายุ 70 - 79 ปี คนละ 700 บาท/เดือน (2,145 × 700 × 12 = 18,018,000 บาท)				
- อายุ 80 - 89 ปี คนละ 800 บาท/เดือน (695 × 800 × 12 = 6,672,000 บาท)				
- อายุ 90 ปี ขึ้นไป คนละ 1,000 บาท/เดือน (90 × 1,000 × 12 = 1,080,000 บาท)				

ผลผลิต/กิจกรรม/หมวด/รายการ	ได้รับจัดสรร			
	งบบุคลากร	งบดำเนินงาน	งบลงทุน	
			ตั้งงบประมาณ	สมทบ
โครงการที่ 2 : โครงการสนับสนุนการเสริมสร้างสวัสดิภาพทางสังคมให้แก่ผู้พิการและทุพพลภาพ	13,564,800			
กิจกรรม : การจ่ายเบี้ยยังชีพแก่ผู้พิการ	13,564,800			
1. เงินอุดหนุนทั่วไป	-	13,564,800	-	
1 ค่าใช้จ่ายสำหรับสนับสนุนสงเคราะห์เบี้ยความพิการ - สนับสนุนสังคมสงเคราะห์เบี้ยผู้พิการ เดือนละ 800 บาท/คน (1,413x800x12)		13,564,800		
โครงการที่ 3 : โครงการสนับสนุนการเสริมสร้างสวัสดิภาพทางสังคมให้แก่ผู้ป่วยเอดส์	2,004,000			
กิจกรรม : สนับสนุนสงเคราะห์เบี้ยผู้ป่วยเอดส์	2,004,000			
1. เงินอุดหนุนทั่วไป	-	2,004,000	-	
1 ค่าใช้จ่ายสำหรับสนับสนุนสงเคราะห์เบี้ยผู้ป่วยเอดส์ - สนับสนุนสังคมสงเคราะห์เบี้ยผู้ป่วยเอดส์ คนละ 500 บาท (334x500x12)		2,004,000		
โครงการที่ 4 : โครงการสนับสนุนอาหารกลางวัน	62,292,000			
กิจกรรม : เงินอุดหนุนโครงการอาหารกลางวัน	62,292,000			
1. เงินอุดหนุนทั่วไป	-	62,292,000	-	
1 สนับสนุนเงินอุดหนุนโครงการอาหารกลางวัน - ค่าอาหารกลางวัน (15,628 คน)		62,292,000		
โครงการที่ 5 : โครงการสนับสนุนอาหารเสริม(นมโรงเรียน)	31,663,400			
กิจกรรม : เงินอุดหนุนโครงการอาหารเสริม(นม)	31,663,400			
1. เงินอุดหนุนทั่วไป	-	31,663,400	-	
1 สนับสนุนเงินอุดหนุนโครงการอาหารเสริม(นม) - ค่าอาหารเสริม(นม) (15,628 คน)		31,663,400		
โครงการที่ 6 : โครงการสนับสนุนการเข้าถึงระบบบริการสุขภาพของครูบ้านานู พนักงานครูและภารโรงเมืองพัทยา	16,000,000			
กิจกรรม : เงินอุดหนุนค่ารักษาพยาบาลสำหรับครูบ้านานู พนักงานครูและภารโรงเมืองพัทยา	16,000,000			
1. เงินอุดหนุนทั่วไป	-	16,000,000	-	
1 ค่ารักษาพยาบาลสำหรับครูบ้านานู พนักงานครูและภารโรงเมืองพัทยา (1,955 คน)		16,000,000		
โครงการที่ 7 : โครงการเร่งรัดพัฒนาประสิทธิภาพแก้ไขปัญหาเสพติดเมืองพัทยา	15,000,000			
กิจกรรม : การขยายงานและเพิ่มประสิทธิภาพโรงเรียนรวมการรวมโรงเรียนของประชาชน	15,000,000			
1. เงินอุดหนุนทั่วไป	-	15,000,000	-	

ผลผลิต/กิจกรรม/หมวด/รายการ		ได้รับจัดสรร			
		งบบุคลากร	งบดำเนินงาน	งบลงทุน	
				ตั้งงบประมาณ	สมทบ
1	ค่าใช้จ่ายการพัฒนาและเพิ่มประสิทธิภาพป้องกันและแก้ไขปัญหาเสพติดเมืองพัทยา		15,000,000		
โครงการที่ 8 : โครงการสนับสนุนค่าใช้จ่ายในการจัดการศึกษาตั้งแต่ระดับอนุบาลจนจบการศึกษาขั้นพื้นฐาน		74,726,400			
กิจกรรม : ค่าใช้จ่ายในการจัดการศึกษาขั้นพื้นฐาน		74,726,400			
1. เงินอุดหนุนทั่วไป (20,814 คน)		-	74,726,400	-	
1	ค่าเครื่องแบบนักเรียน		7,105,600		
2	ค่าจัดการเรียนการสอน		43,459,700		
3	ค่ากิจกรรมพัฒนาผู้เรียน		10,955,100		
4	ค่าหนังสือเรียน		6,243,500		
5	ค่าอุปกรณ์การเรียน		6,962,500		
รวมงบประมาณ 5 ผลผลิตทั้งสิ้น			1,361,550,800		100,120,000
ผลผลิตที่ 1 : บุคลากรภาครัฐด้านการส่งเสริมการกระจายอำนาจให้แก่องค์กรปกครองส่วนท้องถิ่น		254,049,300			-
กิจกรรม : ค่าใช้จ่ายบุคลากรทางการศึกษา		254,049,300			-
1. เงินอุดหนุนทั่วไป (774 คน)		217,149,100	36,900,200	-	-
1	เงินเดือนบุคลากรทางการศึกษา	215,044,600			
2	ค่าจ้างประจำบุคลากรทางการศึกษา	2,104,500			
3	เงินบำเหน็จบำนาญ เงินทดแทน เงินช่วยค่าครองชีพ เงินช่วยเหลือพิเศษครูบำนาญ พนักงานครูและภารโรงเมืองพัทยา		34,500,200		
4	เงินช่วยเหลือการศึกษาบุตรครูบำนาญ พนักงานครูและภารโรงเมืองพัทยา		2,400,000		
ผลผลิตที่ 2 : แหล่งท่องเที่ยวและบริการด้านการท่องเที่ยวที่ได้รับการส่งเสริมและพัฒนา		104,130,000			11,570,000
กิจกรรม : ส่งเสริมการท่องเที่ยว				104,130,000	11,570,000
1. เงินอุดหนุนเฉพาะกิจ		-	-	104,130,000	11,570,000
1	การปรับปรุงภูมิทัศน์ชายหาดดงตาล-พัทยา(ส่วนที่เหลือ) อำเภอบางละมุง จังหวัดชลบุรี			104,130,000	11,570,000
ผลผลิตที่ 3 : โครงสร้างพื้นฐานที่จัดทำเพื่อการคมนาคม		302,270,700			33,373,800
กิจกรรม : พัฒนาโครงสร้างพื้นฐาน		302,270,700			33,373,800
1. เงินอุดหนุนเฉพาะกิจ		-	-	302,270,700	33,373,800
1	การก่อสร้างระบบระบายน้ำและรวบรวมน้ำเสีย พื้นที่เขาพระตำหนัก อำเภอบางละมุง จังหวัดชลบุรี			23,372,600	2,385,000
งบประมาณทั้งสิ้น 129,848,000 บาท					
งบประมาณรวม 116,863,100 บาท สมทบ 12,984,900 บาท					
ปี 2561 ตั้งงบประมาณ 23,372,600 บาท 2,385,000 บาท					

ผลผลิต/กิจกรรม/หมวด/รายการ		ได้รับจัดสรร			
		งบบุคลากร	งบดำเนินงาน	งบลงทุน	
				ตั้งงบประมาณ	สมทบ
	ปี 2562 ผูกพันงบประมาณ 93,490,500 บาท 10,599,900 บาท				
2	การก่อสร้างกำแพงกันดินคลองกระตังลาย(ช่วงถนนเลียบบทางรถไฟถึงถนนสุขุมวิท) อำเภอบางละมุง จังหวัดชลบุรี			60,214,100	6,690,500
3	การก่อสร้างระบบระบายน้ำถนนจอมเทียนสายสอง (ช่วงตลาดร่มโพธิ์ถึงโค้งดงตาล) อำเภอบางละมุง จังหวัดชลบุรี			37,044,000	4,116,000
4	การปรับปรุงภูมิทัศน์โรงบำบัดน้ำเสียเมืองพัทยา(ซอยหนองใหญ่) และอ่างชะลอน้ำแก้มลิง อำเภอบางละมุง จังหวัดชลบุรี			47,448,000	5,272,000
5	การก่อสร้างถนน ค.ส.ล.พร้อมระบบระบายน้ำและบ่อสูบลอยเชื่อมถนนเทพประสิทธิ์ (หมู่บ้านการเคหะฯ เทพประสิทธิ์) อำเภอบางละมุง จังหวัดชลบุรี			29,106,000	3,234,000
6	การปรับปรุงผิวจราจรถนนสุขุมวิทและพื้นที่ใกล้เคียง อำเภอบางละมุง จังหวัดชลบุรี			105,086,000	11,676,300
ผลผลิตที่ 4 : บริการด้านคุณภาพชีวิตที่ประชาชนได้รับ				738,385,000	52,516,200
กิจกรรม : การบริการด้านคุณภาพชีวิต				738,385,000	52,516,200
1. เงินอุดหนุนเฉพาะกิจ		-	265,739,200	472,645,800	52,516,200
1	ก่อสร้างสนามฟุตบอล สนามกีฬาภาคตะวันออก เมืองพัทยา ระยะที่ 3 จังหวัดชลบุรี งบประมาณทั้งสิ้น 445,850,000 บาท งบประมาณ 400,950,000 บาท สมทบ 44,900,000 บาท ปี 2561 ตั้งงบประมาณ 89,100,000 บาท 9,900,000 บาท ปี 2562 ผูกพันงบประมาณ 155,925,000 บาท 17,500,000 บาท ปี 2563 ผูกพันงบประมาณ 155,925,000 บาท 17,500,000 บาท			89,100,000	9,900,000
2	ค่าใช้จ่ายเพื่อการบริหารและการดำเนินงานโรงพยาบาลเมืองพัทยา		170,000,000		-
3	ค่าใช้จ่ายเพื่อส่งเสริมขีดความสามารถระบบรักษาความปลอดภัยและการกู้ภัยชายฝั่งระยะที่ 6		44,739,200		-
4	ค่าใช้จ่ายเพื่อการจัดการด้านความปลอดภัยในการเดินทางท่องเที่ยวทางทะเลบริเวณท่าเรือแหลมบาลีฮาย-เกาะล้าน		20,000,000		-
5	ค่าดำเนินงานศูนย์แพทย์ชุมชนเกาะล้านเมืองพัทยา		31,000,000		-
6	การก่อสร้างสถานีสูบน้ำป้องกันน้ำท่วมบ้านเขาตาโล (Sump 4/2)พร้อมท่อระบายน้ำ อำเภอบางละมุง จังหวัดชลบุรี งบประมาณทั้งสิ้น 133,717,500 บาท งบประมาณรวม 120,285,000 บาท สมทบ 13,432,500 บาท ปี 2561 ตั้งงบประมาณ 60,142,500 บาท 6,682,500 บาท ปี 2562 ผูกพันงบประมาณ 60,142,500 บาท 6,750,000 บาท			60,142,500	6,682,500

ผลผลิต/กิจกรรม/หมวด/รายการ		ได้รับจัดสรร			
		งบบุคลากร	งบดำเนินงาน	งบลงทุน	
				ตั้งงบประมาณ	สมทบ
7	การพัฒนาแหล่งท่องเที่ยวหาดตาแหวน ติดตั้งท่อน้ำทำเทียบเรือและทางขึ้น-ลง โดยสารปรับระดับบริเวณบ่อบำบัดน้ำเสีย เกาะล้าน เมืองพัทยา			42,750,000	4,750,000
8	การปรับปรุงศูนย์กลางระบบเครือข่ายและการสื่อสารข้อมูล ณ ห้องควบคุมและสั่งการ (CCR) ศาลาว่าการเมืองพัทยา			12,150,000	1,350,000
9	การบำรุงรักษาระบบฝ้าระวางภัยด้วยกล้องโทรทัศน์วงจรปิดในพื้นที่เสี่ยงต่อเหตุอาชญากรรม เมืองพัทยา			45,000,000	5,000,000
10	การเพิ่มศักยภาพการเก็บขยะมูลฝอยด้วยระบบอัตโนมัติเมืองพัทยา			11,430,000	1,270,000
11	การบูรณาการกล้องโทรทัศน์วงจรปิดเพื่อฝ้าระวังและป้องกันภัยคุกคามจากอาชญากรรมและการก่อการร้ายพื้นที่เมืองพัทยา ระยะที่ 1			90,123,300	10,013,700
12	การปรับปรุงท่อระบายน้ำฝนเพื่อป้องกันน้ำท่วมชายหาดจอมเทียน (โค้งดงตาล) อำเภอบางละมุง จังหวัดชลบุรี			60,930,000	6,770,000
13	การปรับปรุงท่อระบายน้ำฝนเพื่อป้องกันน้ำท่วมชายหาดยินยอม (ซอยพระตำหนัก 5) อำเภอบางละมุง จังหวัดชลบุรี			61,020,000	6,780,000
ผลผลิตที่ 5 : นักเรียนในพื้นที่เมืองพัทยาได้รับการศึกษา		66,845,800		2,660,000	
กิจกรรม : การจัดการศึกษา		42,905,800	23,940,000	2,660,000	
1. เงินอุดหนุนทั่วไป (20,814 คน)		-	42,905,800	-	
1. ค่าตอบแทน			36,527,900		
2. ค่าใช้สอย			4,506,100		
3. ค่าวัสดุ			454,400		
4. ค่ากิจกรรมนันทนาการเพื่อเยาวชน			150,000		
5. ค่าจัดกิจกรรมเยาวชนสัมพันธ์เพื่ออนุรักษ์สิ่งแวดล้อม			150,000		
6. ค่าจัดกิจกรรมรณรงค์เพื่อป้องกันยาเสพติด			1,000,000		
7. ค่าเครื่องนุ่งห่ม			117,400		
2. เงินอุดหนุนเฉพาะกิจ		-	-	23,940,000	2,660,000
1	การพัฒนาประสิทธิภาพและการต่อขยายระบบเครือข่ายคอมพิวเตอร์ของโรงเรียนและศูนย์พัฒนาเด็กเล็กเมืองพัทยา			23,940,000	2,660,000

ที่มา : สำนักยุทธศาสตร์และงบประมาณ เมืองพัทยา

สถานะการเงินของเมืองพัทยาประจำปีงบประมาณ พ.ศ. 2558 - 2560

ปี	ธนาคาร	ประเภทเงินฝาก			เงินฝากคลังจังหวัด	รวม
		ประจำ	ออมทรัพย์	กระแสรายวัน		
2558	ออมสิน	1,514,419,257.36	747,124,571.74	-	-	2,941,339,350.89
	กรุงไทย	389,218,558.06	189,979,002.80	4,782,253.97		
	อาคารสงเคราะห์	73,806,423.64	-	-		
	เพื่อการเกษตรและสหกรณ์ การเกษตร	22,009,283.32	-	-		
2559	ออมสิน	1,230,080,585.20	897,436,613.15	-	-	2,843,891,358.85
	กรุงไทย	390,783,000.84	223,973,252.93	4,782,253.97		
	อาคารสงเคราะห์	74,505,221.22	-	-		
	เพื่อการเกษตรและสหกรณ์ การเกษตร	22,330,431.54	-	-		
2560	ออมสิน	1,443,730,608.97	1,059,454,918.07	-	-	3,185,755,532.31
	กรุงไทย	492,119,050.39	91,246,437.90	2,053.97		
	อาคารสงเคราะห์	76,461,424.78	-	-		
	เพื่อการเกษตรและสหกรณ์ การเกษตร	22,741,038.13	-	-		

ที่มา : สำนักการคลัง เมืองพัทยา

ตุลาคม 2560

สำหรับขีดความสามารถและฐานะการคลังของเมืองพัทยา นั้น มีเสถียรภาพและสามารถเลี้ยงตัวเองได้ ซึ่งแหล่งที่มารายรับเมืองพัทยามี 7 หมวดด้วยกัน คือ 1) หมวดภาษีอากร 2) หมวดค่าธรรมเนียม ค่าปรับและใบอนุญาต 3) หมวดรายได้จากทรัพย์สิน 4) หมวดรายได้จากสาธารณูปโภคและพาณิชย์ 5) หมวดรายได้เบ็ดเตล็ด 6) หมวดเงินอุดหนุน 7) หมวดเงินได้อื่น เช่น เงินกู้หรือยืมเงินจากเงินสะสม

ส่วนในรายจ่ายของเมืองพัทยา แบ่งเป็น รายจ่ายงบกลางและรายจ่ายของหน่วยงาน

1. รายจ่ายงบกลาง ได้แก่ ค่าชำระหนี้เงินกู้และดอกเบี้ย รายจ่ายตามข้อผูกพัน เงินสำรองจ่าย เงินสมทบกองทุนบำเหน็จบำนาญฯ (กบพ.)

2. รายจ่ายของหน่วยงาน จำแนกเป็น 2 ลักษณะ คือ

1. รายจ่ายประจำ ประกอบด้วย หมวดเงินเดือนและค่าจ้างประจำ หมวดค่าจ้างชั่วคราว หมวดค่าตอบแทนใช้สอยและวัสดุ หมวดค่าสาธารณูปโภค หมวดเงินอุดหนุน และหมวดรายจ่ายอื่น

2. รายจ่ายเพื่อการลงทุน ประกอบด้วย หมวดค่าครุภัณฑ์ที่ดินและสิ่งก่อสร้าง

การดำเนินการกิจการพาณิชย์

การดำเนินการของสถานธนาณบาล ปี พ.ศ. 2558 - 2560

รายการ	ปี 2558	ปี 2559	ปี 2560	เพิ่มขึ้น (ลดลง) %
1. เงินทุนหมุนเวียน	70,158,468.37	74,768,636.33	78,680,872.00	+5.23
2. มูลค่าทรัพย์สินที่จําหน่าย	86,185,700.00	74,317,500.00	76,709,800.00	+3.22
3. กำไรสุทธิ	9,220,335.93	7,824,472.17	6,097,114.00	-22.08
4. มูลค่าทรัพย์สินหลุดจําหน่าย	9,262,100.00	5,074,800.00	3,729,200.00	-26.52
5. จำนวนผู้ให้บริการ (คน)	14,367	12,322	12,382	+0.49

รายรับ - รายจ่าย สถานธนาณบาล เมืองพัทยา ปี พ.ศ 2558 - 2560

รายการ	ปี 2558	ปี 2559	ปี 2560	เพิ่มขึ้น (ลดลง) %
รายรับจริง	12,958,678.99	11,316,243.32	9,663,029.02	-14.61
รายจ่ายจริง	3,738,343.06	3,491,771.15	3,565,915.38	+2.12
รายรับจริงมากกว่า รายจ่ายจริง	9,220,335.93	7,824,472.17	6,097,113.64	-22.08

ที่มา : สถานธนาฑูบาลเมืองพัททยา
กุมภาพันธ์ 2561

แผนภูมิแสดงรายรับ - รายจ่าย สถานธนาฑูบาลเมืองพัททยา
ประจำปี พ.ศ. 2558 - 2560

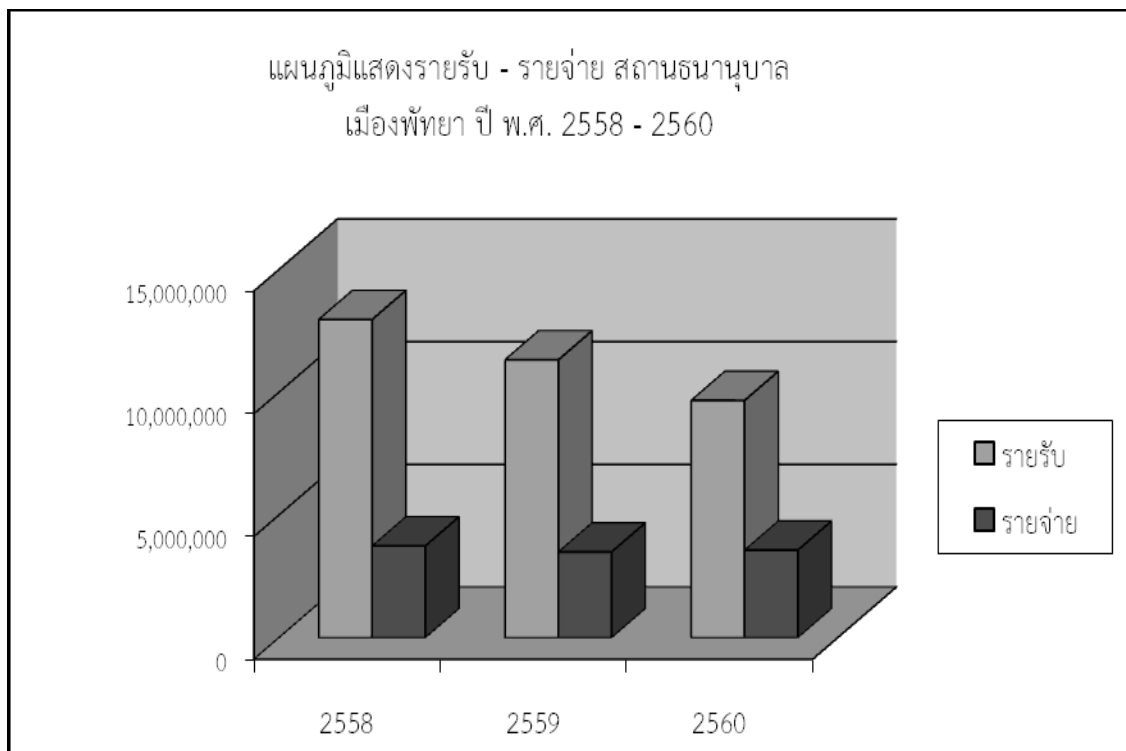

สรุปภาพรวมผลการดำเนินงานประจำปีงบประมาณ พ.ศ. 2560 ครั้งที่ 2 (รอบเดือนตุลาคม)

จำแนกตามนโยบายของเมืองพัทยา

นโยบายเมืองพัทยา	โครงการที่บรรจุในแผน				โครงการที่ได้ดำเนินการ (อนุมัติ)			
	โครงการ	ร้อยละ	งบประมาณ	ร้อยละ	โครงการ	ร้อยละ	งบประมาณ	ร้อยละ
1. ด้านเศรษฐกิจ	88	20.95	2,302,839,400	50.96	47	15.88	867,818,100	37.09
2. ด้านสังคม	268	63.81	1,691,804,852	37.44	195	65.88	1,033,560,153	44.17
3. ด้านทรัพยากรธรรมชาติและสิ่งแวดล้อม	35	8.33	497,408,725	11.01	28	9.46	424,987,925	18.16
4. ด้านวัฒนธรรม	29	6.91	26,500,000	0.59	26	8.78	13,545,000	0.58
รวม	<u>420</u>	<u>100.00</u>	<u>4,518,552,977</u>	<u>100.00</u>	<u>296</u>	<u>100.00</u>	<u>2,339,911,178</u>	<u>100.00</u>

ที่มา : สำนักยุทธศาสตร์และงบประมาณ เมืองพัทยา

ตุลาคม 2560

ด้านสังคม

❖ ด้านสังคม ❖

เมืองพัทยาเป็นเมืองท่องเที่ยวหลักทางภาคตะวันออก มีความสำคัญและเป็นที่ยอมรับในระดับโลก ที่มีนักท่องเที่ยวทั้งชาวไทยและชาวต่างชาติเดินทางมาท่องเที่ยวเป็นจำนวนมาก ซึ่งได้ส่งผลให้ชุมชนส่วนใหญ่แปรเปลี่ยนเป็นชุมชนพาณิชย์กรรมและบริการสิ่งอำนวยความสะดวกด้านการท่องเที่ยว บางชุมชนยังคงมีลักษณะเป็นชุมชนเกษตรกรรมหรือชุมชนประมง ในปัจจุบันมีชุมชนในเขตเมืองพัทยา 42 ชุมชน นอกจากนี้ยังพบการอพยพโยกย้ายของประชากรจากทุกภาคของประเทศและชาวต่างประเทศจากทุกภูมิภาคของโลกเข้ามาทำงานและพักอาศัยในเขตเมืองพัทยาเป็นจำนวนมาก ทำให้สภาพสังคมมีความซับซ้อนและหลากหลายทั้งทางด้านศาสนา ภาษา ขนบธรรมเนียม ประเพณี วัฒนธรรม วิถีชีวิต ความเป็นอยู่ เป็นต้น

1. ด้านศาสนา

ประชากรส่วนใหญ่ของเมืองพัทยานับถือศาสนาพุทธ ประมาณร้อยละ 80 ของจำนวนประชากรทั้งหมด รองลงมานับถือศาสนาอิสลาม ประมาณร้อยละ 16 นับถือศาสนาคริสต์ ประมาณร้อยละ 2 และศาสนาอื่น ๆ ประมาณร้อยละ 2 โดยมีสถานที่ประกอบพิธีกรรมทางศาสนาต่างๆ ในเมืองพัทยา ประกอบด้วย

วัดในเขตเมืองพัทยา จำนวน 13 แห่ง

1. วัดชัยมงคล (พระอารามหลวง) ม.10 ต.หนองปรือ	โทรศัพท์ 0-3842-7030, 0-3842-8277
2. วัดธรรมสามัคคี ม.10 ต.หนองปรือ	โทรศัพท์ 0-3842-8399
3. วัดบุญญ์กัญจนาราม ม.12 ต.หนองปรือ	โทรศัพท์ 0-3823-1449
4. วัดช่องลมนาเกลือ ม.2 ต.นาเกลือ	โทรศัพท์ 0-3822-1278
5. วัดโพธิสัมพันธ์ ม.5 ต.นาเกลือ	โทรศัพท์ 0-3822-5452
6. วัดสว่างฟ้าพุทธาราม ม.4 ต.นาเกลือ	โทรศัพท์ 0-3822-1552
7. วัดหนองใหญ่ ม.6 ต.นาเกลือ	โทรศัพท์ 0-3842-1993
8. วัดใหม่สำราญ (เกาะล้าน) ม.7 ต.นาเกลือ	โทรศัพท์ 0-3842-9951
9. วัดพุทธิวาราม ม.6 ต.หนองปลาไหล	โทรศัพท์ 0-3822-1990
10. วัดอินทนาราม ม.4 ต.ห้วยใหญ่	โทรศัพท์ 0-3823-9701
11. วัดกระทิงทอง ม.12 ถ.เลียบชายหาดจอมเทียน	โทรศัพท์ 0-3875-6124
12. จิตตภาวันวิทยาลัย (วิทยาลัยสงฆ์) 50 ม.1 ต.หนองปรือ	โทรศัพท์ 0-3822-1131
13. วัดเขาพระใหญ่ ถ.เขาพระตำหนัก ต.หนองปรือ	โทรศัพท์ 086-1252504

สำนักสงฆ์ จำนวน 1 แห่ง

1. สำนักสงฆ์หนองอ้อ 31 ม.9 ต.หนองปรือ	โทรศัพท์ 0-3842-4415
---------------------------------------	----------------------

มัสยิดหรือสุเหร่าในศาสนาอิสลาม จำนวน 7 แห่ง

1. มัสยิดดารุสลอบาคะห์ ม.9 ตำบลหนองปรือ
2. มัสยิดฮิเตยาตุสซาลีกีน ม.6 ตำบลนาเกลือ

3. มัสยิดนูรุลยาซีน ม.5 ตำบลหนองปรือ
4. มัสยิดตออะดีลละห์ ม.10 ตำบลหนองปรือ
5. มัสยิดดารุ้ลอะบรีออร์ ม.5 ตำบลหนองปรือ
6. มัสยิดแซ่คมุมอ้าหมัดอาลี ม.6 ตำบลหนองปรือ
7. มัสยิดยามีอุลอิสลาม ม.6 ตำบลหนองปรือ

โบสถ์คริสต์ จำนวน 3 แห่ง แบ่งเป็น 2 นิกาย

1. นิกายคาทอลิก จำนวน 1 แห่ง

1 โบสถ์เซนต์นิโคลัส โทร. 0-3871-6401

2. นิกายโปรเตสแตนต์ จำนวน 2 แห่ง

1 คริสตจักรพญา โทร. 0-3842-9004

2 คริสตจักรนิมิตใหม่สามัคคีธรรม

2. ประชากร

ประชากร เป็นทรัพยากรที่มีการเคลื่อนไหวเปลี่ยนแปลงตลอดเวลา และมีผลสะท้อนถึงระบบเศรษฐกิจ สังคม แรงงาน การใช้ที่ดิน การใช้ทรัพยากรธรรมชาติ ตลอดจนสาธารณสุขปโภคต่างๆ ในการวางแผนพัฒนาท้องถิ่นให้มีประสิทธิภาพ โดยเฉพาะเป็นส่วนสำคัญต่อการวางแผนพัฒนาในการกำหนดทิศทางการจัดระบบเศรษฐกิจ สังคม แรงงาน การใช้ที่ดิน การจัดสรรทรัพยากรธรรมชาติให้ได้ผลสูงสุด ให้สอดคล้องกับสภาพความเป็นอยู่ที่ดีในอนาคต

สถิติจำนวนประชากรในเขตเมืองพญา ตามทะเบียนราษฎร

ปี พ.ศ. 2550 – 2560

ปี	จำนวนประชากร (รวม)	ชาย (คน)	หญิง (คน)	จำนวนครัวเรือน
2550	102,612	48,438	54,174	18,948
2551	104,797	49,241	55,556	19,326
2552	106,214	49,589	56,625	19,702
2553	107,944	50,184	57,760	20,267
2554	109,037	50,551	58,486	20,582
2555	110,491	51,173	59,318	20,756
2556	111,910	51,639	60,271	21,122

2557	114,192	52,561	61,631	21,844
2558	115,840	53,239	62,601	22,255
2559	117,371	53,883	63,488	22,803
2560	118,511	54,306	64,205	23,969

** หมายเหตุ มีประชากรแฝงประมาณ 4 - 5 เท่า ของจำนวนประชากร

ที่มา : ฝ่ายทะเบียนและบัตรประชาชน สำนักปลัดเมืองพัทยา

กุมภาพันธ์ 2561

สถิติประชากรในเขตเมืองพัทยา ปี พ.ศ. 2558 - 2560

ประชากร	ปี 2558	ปี 2559	ปี 2560	ประชากร เพิ่มขึ้น (คน)	เพิ่มขึ้น (ลดลง) %
ประชากรทั้งหมด	115,840	117,371	118,511	1,140	+0.96
ประชากรชาย	53,239	53,883	54,306	423	+0.78
ประชากรหญิง	62,601	63,488	64,205	717	+1.12
จำนวนครัวเรือน	22,255	22,803	23,969	1,166	+4.86

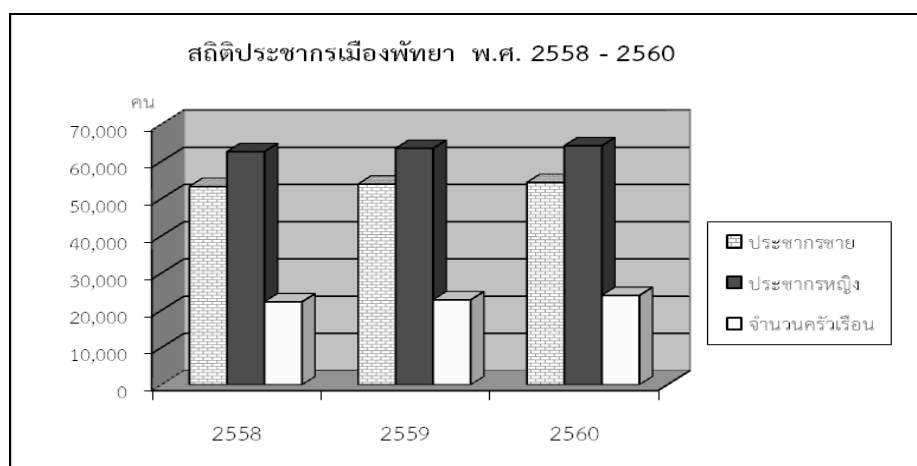

สถิติประชากรเกาะล้าน ปี พ.ศ. 2558 - 2560

ประชากร	ปี 2558	ปี 2559	ปี 2560	ประชากร เพิ่มขึ้น (คน)	เพิ่มขึ้น (ลดลง) %
ประชากรทั้งหมด	2,854	2,869	2,912	43	+1.48
ประชากรชาย	1,413	1,428	1,438	10	+0.70
ประชากรหญิง	1,441	1,441	1,474	33	+2.24

จำนวนครัวเรือน	627	625	619	(-6)	(-0.97)
----------------	-----	-----	-----	------	---------

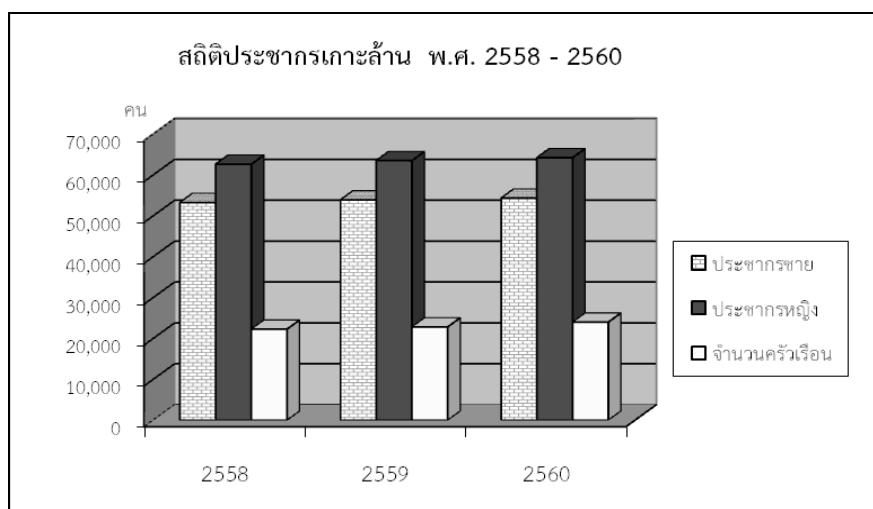

ข้อมูลประชากรในเขตเมืองพัทยา ปี พ.ศ. 2560

ประชากร	ชาย	หญิง	รวม
ตำบลหนองปรือ	29,923	37,153	67,076
ตำบลหนองปลาไหล	1,061	1,204	2,265
ตำบลห้วยใหญ่	72	93	165
ตำบลนาเกลือ (รวมเกาะล้าน)	23,250	25,755	49,005
- เกาะล้าน (ม.7 ต.นาเกลือ)	1,438	1,474	2,912
รวม	54,306	64,205	118,511

ความหนาแน่นประชากรเฉลี่ย 2,218 คน / ตร.กม. (พื้นที่ 53.44 ตร.กม.)

ความหนาแน่นประชากร (เกาะล้าน) เฉลี่ย 715 คน / ตร.กม. (พื้นที่ 4.07 ตร.กม.)

จำนวนครัวเรือน (เจ้าบ้าน) ปี พ.ศ. 2560

ประชากร	จำนวน	
ตำบลหนองปรือ	14,732	ครัวเรือน
ตำบลหนองปลาไหล	503	ครัวเรือน
ตำบลห้วยใหญ่	29	ครัวเรือน
ตำบลนาเกลือ	8,086	ครัวเรือน
- เกาะล้าน	619	ครัวเรือน
รวมจำนวนครัวเรือน	23,969	ครัวเรือน

ขนาดครัวเรือนเฉลี่ย 5 คน / ครัวเรือน

จำนวนบ้าน (หลังคาเรือน) ปี พ.ศ. 2560

ประชากร	จำนวน	
ตำบลหนองปรือ	118,505	หลังคาเรือน
ตำบลหนองปลาไหล	1,295	หลังคาเรือน
ตำบลห้วยใหญ่	39	หลังคาเรือน
ตำบลนาเกลือ	36,745	หลังคาเรือน
- เกาะล้าน	1,328	หลังคาเรือน
รวมจำนวนบ้าน	156,584	หลังคาเรือน

สถิติจำนวนการเกิด ปี พ.ศ. 2558 - 2560

จำนวนคนเกิด	ปี 2558	ปี 2559	ปี 2560
ชาย	2,605	2,664	2,591
หญิง	2,582	2,422	2,532
รวมจำนวนคนเกิด	5,187	5,086	5,123

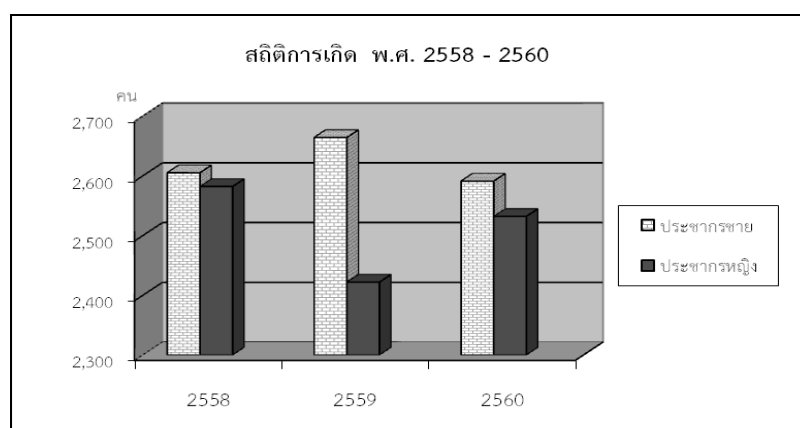

สถิติจำนวนการตาย ปี พ.ศ. 2558 - 2560

จำนวนคนตาย	ปี 2558	ปี 2559	ปี 2560
ชาย	907	999	917
หญิง	390	428	463
รวมจำนวนคนตาย	1,297	1,427	1,380

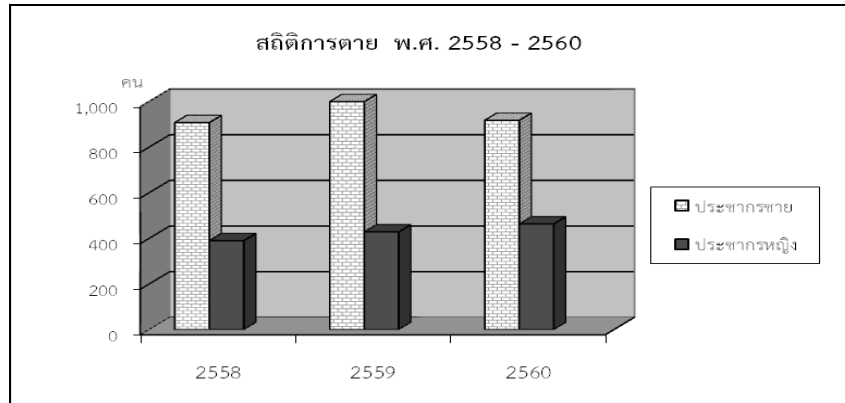

จากตัวเลขที่ปรากฏชี้ให้เห็นว่า เมืองพัทยามีประชากรไม่หนาแน่น แต่ข้อเท็จจริงแล้วประชากรในเมืองพัทยาอาศัยอยู่หนาแน่น เนื่องจากเมืองพัทยาคือเมืองท่องเที่ยว มีการเจริญเติบโตอย่างรวดเร็ว และมีการอพยพแรงงานจากถิ่นอื่นเข้ามา จึงมีประชากรแฝงมากกว่าจำนวนความเป็นจริง 4 - 5 เท่า (ประมาณ 400,000 - 500,000 คน) โดยมีได้มีการแจ้งย้ายที่อยู่เข้ามาตามกฎหมายทะเบียนราษฎร

จำนวนผู้มีสิทธิเลือกตั้ง ปี พ.ศ. 2558 - 2560

จำนวนผู้มีสิทธิเลือกตั้ง	ปี 2558	ปี 2559	ปี 2560
ชาย	33,205	33,489	33,737
หญิง	43,906	44,566	45,106
รวมผู้มีสิทธิเลือกตั้ง	77,111	78,055	78,843

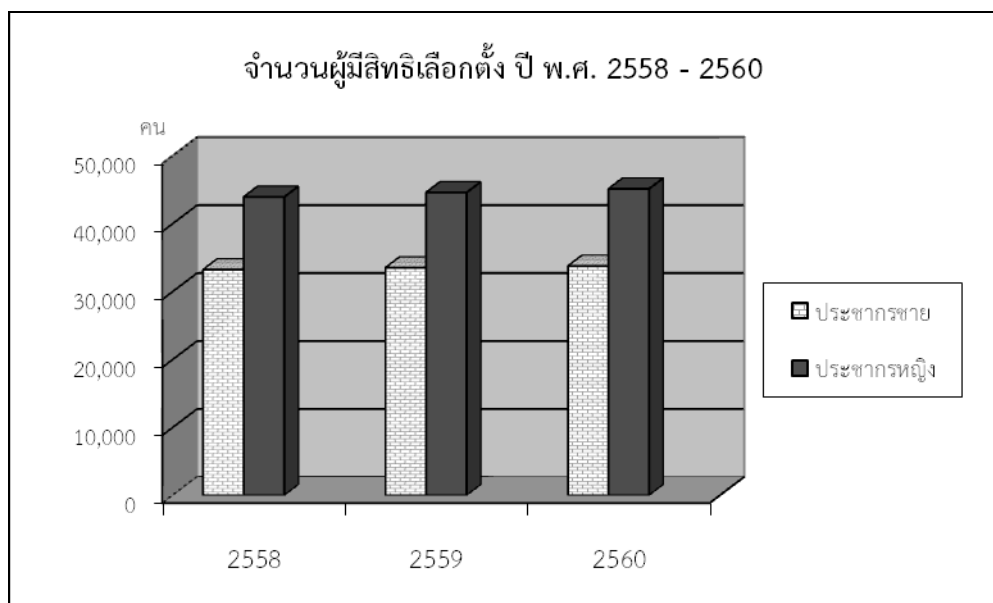

เมืองพัทยา มีหน่วยเลือกตั้ง จำนวน 73 หน่วย แยกเป็น

1. ตำบลหนองปรือ 41 หน่วย
2. ตำบลนาเกลือ 30 หน่วย
3. ตำบลหนองปลาไหล 1 หน่วย
4. ตำบลห้วยใหญ่ 1 หน่วย

ที่มา : ฝ่ายทะเบียนและบัตรประชาชน สำนักปลัดเมืองพัทยา

กุมภาพันธ์ 2561

สถิติการเลือกตั้งนายกเมืองพัทยา ปี พ.ศ. 2547 - 2555

ปี พ.ศ.	จำนวนผู้มีสิทธิเลือกตั้ง (คน)	จำนวนผู้มาใช้สิทธิ (คน)	คิดเป็นร้อยละ	เพิ่มขึ้น/ลดลง (%)
2547	56,681	28,986	51.14	-
2551	64,735	33,035	51.03	-0.11
2555	69,205	28,724	41.51	-9.52

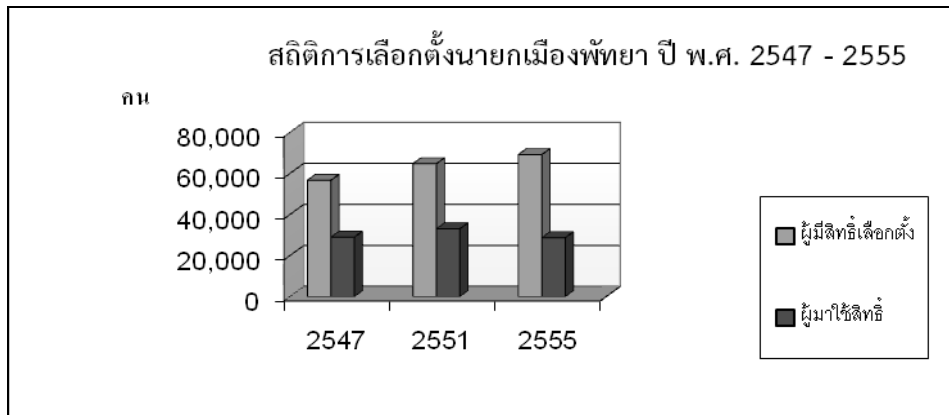

สถิติการเลือกตั้งสมาชิกสภาเมืองพัทยา ปี พ.ศ. 2547 - 2555

ปี พ.ศ.	จำนวนผู้มีสิทธิเลือกตั้ง (คน)	จำนวนผู้มาใช้สิทธิ (คน)	คิดเป็นร้อยละ	เพิ่มขึ้น/ลดลง (%)
2547	55,209	28,815	52.19	-
2551	64,036	32,791	51.21	-0.98
2555	68,717	28,640	41.68	-9.53

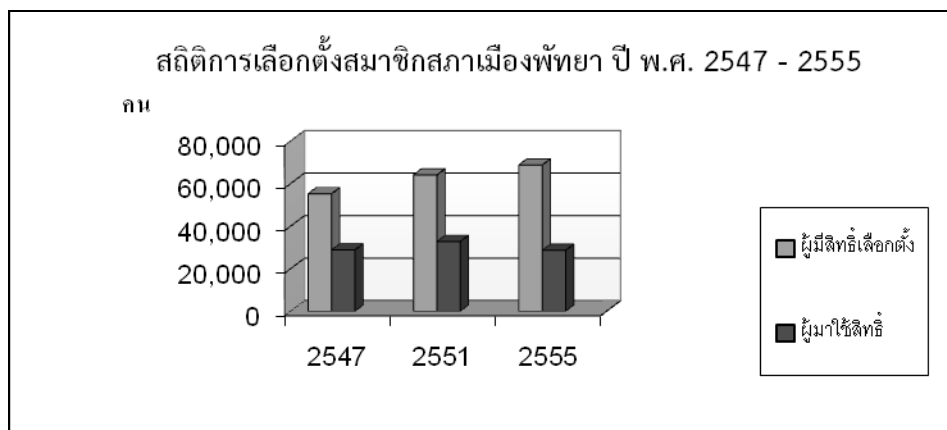

☞ ข้อมูลเกี่ยวกับการเลือกตั้งของนายกเมืองพัทยาและสมาชิกสภาเมืองพัทยา ☞

ณ วันที่ 27 มีนาคม พ.ศ. 2547

1. การเลือกตั้งนายกเมืองพัทยา 27 มีนาคม 2547

เมืองพัทยามีนายกเมืองพัทยา 1 คน

ผู้มีสิทธิเลือกตั้ง 56,681 คน

ผู้มาใช้สิทธิเลือกตั้ง	จำนวน	28,986 คน	คิดเป็นร้อยละ	51.14
ผู้ไม่มาใช้สิทธิเลือกตั้ง	จำนวน	27,695 คน	คิดเป็นร้อยละ	48.86
มีบัตรดี	จำนวน	27,939 ใบ	คิดเป็นร้อยละ	96.39
มีบัตรเสีย	จำนวน	1,047 ใบ	คิดเป็นร้อยละ	3.61

2. การเลือกตั้งสมาชิกสภาเมืองพัทยา 27 มีนาคม 2547

เมืองพัทยามีสมาชิกสภาเมืองพัทยา 24 คน		ผู้มีสิทธิเลือกตั้ง	55,209 คน	
สมาชิกสภาเมืองพัทยาเขต 1		ผู้มีสิทธิเลือกตั้ง	14,076 คน	
ผู้มาใช้สิทธิเลือกตั้ง	จำนวน	7,891 คน	คิดเป็นร้อยละ	56.06
ผู้ไม่มาใช้สิทธิเลือกตั้ง	จำนวน	6,185 คน	คิดเป็นร้อยละ	43.94
มีบัตรดี	จำนวน	7,444 ใบ	คิดเป็นร้อยละ	94.34
มีบัตรเสีย	จำนวน	447 ใบ	คิดเป็นร้อยละ	5.66
สมาชิกสภาเมืองพัทยาเขต 2		ผู้มีสิทธิเลือกตั้ง	12,969 คน	
ผู้มาใช้สิทธิเลือกตั้ง	จำนวน	6,702 คน	คิดเป็นร้อยละ	51.67
ผู้ไม่มาใช้สิทธิเลือกตั้ง	จำนวน	6,267 คน	คิดเป็นร้อยละ	48.33
มีบัตรดี	จำนวน	6,236 ใบ	คิดเป็นร้อยละ	93.05
มีบัตรเสีย	จำนวน	466 ใบ	คิดเป็นร้อยละ	6.95
สมาชิกสภาเมืองพัทยาเขต 3		ผู้มีสิทธิเลือกตั้ง	13,562 คน	
ผู้มาใช้สิทธิเลือกตั้ง	จำนวน	6,717 คน	คิดเป็นร้อยละ	49.53
ผู้ไม่มาใช้สิทธิเลือกตั้ง	จำนวน	6,845 คน	คิดเป็นร้อยละ	50.47
มีบัตรดี	จำนวน	6,269 ใบ	คิดเป็นร้อยละ	93.34
มีบัตรเสีย	จำนวน	448 ใบ	คิดเป็นร้อยละ	6.66
สมาชิกสภาเมืองพัทยาเขต 4		ผู้มีสิทธิเลือกตั้ง	14,602 คน	
ผู้มาใช้สิทธิเลือกตั้ง	จำนวน	7,505 คน	คิดเป็นร้อยละ	51.39
ผู้ไม่มาใช้สิทธิเลือกตั้ง	จำนวน	7,097 คน	คิดเป็นร้อยละ	48.61
มีบัตรดี	จำนวน	7,027 ใบ	คิดเป็นร้อยละ	93.63
มีบัตรเสีย	จำนวน	478 ใบ	คิดเป็นร้อยละ	6.37

ณ วันที่ 4 พฤษภาคม พ.ศ. 2551

1. การเลือกตั้งนายกเมืองพัทยา 4 พฤษภาคม 2551

เมืองพัทยามีนายกเมืองพัทยา 1 คน		ผู้มีสิทธิเลือกตั้ง	64,735 คน	
ผู้มาใช้สิทธิเลือกตั้ง	จำนวน	33,035 คน	คิดเป็นร้อยละ	51.03
ผู้ไม่มาใช้สิทธิเลือกตั้ง	จำนวน	31,700 คน	คิดเป็นร้อยละ	48.97
มีบัตรดี	จำนวน	31,768 ใบ	คิดเป็นร้อยละ	96.17
มีบัตรเสีย	จำนวน	764 ใบ	คิดเป็นร้อยละ	2.31
บัตรไม่ประสงค์ลงคะแนน	จำนวน	503 ใบ	คิดเป็นร้อยละ	1.52

2. การเลือกตั้งสมาชิกสภาเมืองพัทยา 4 พฤษภาคม 2551

เมืองพัทยามีสมาชิกสภาเมืองพัทยา 24 คน		ผู้มีสิทธิเลือกตั้ง	64,036 คน	
สมาชิกสภาเมืองพัทยาเขต 1		ผู้มีสิทธิเลือกตั้ง	15,599 คน	
ผู้มาใช้สิทธิเลือกตั้ง	จำนวน	8,757 คน	คิดเป็นร้อยละ	56.14
ผู้ไม่มาใช้สิทธิเลือกตั้ง	จำนวน	6,842 คน	คิดเป็นร้อยละ	43.86
มีบัตรดี	จำนวน	7,717 ใบ	คิดเป็นร้อยละ	88.12
มีบัตรเสีย	จำนวน	653 ใบ	คิดเป็นร้อยละ	7.46
บัตรไม่ประสงค์ลงคะแนน	จำนวน	387 ใบ	คิดเป็นร้อยละ	4.42
สมาชิกสภาเมืองพัทยาเขต 2		ผู้มีสิทธิเลือกตั้ง	15,788 คน	
ผู้มาใช้สิทธิเลือกตั้ง	จำนวน	8,092 คน	คิดเป็นร้อยละ	51.25
ผู้ไม่มาใช้สิทธิเลือกตั้ง	จำนวน	7,696 คน	คิดเป็นร้อยละ	48.75
มีบัตรดี	จำนวน	7,208 ใบ	คิดเป็นร้อยละ	89.08
มีบัตรเสีย	จำนวน	509 ใบ	คิดเป็นร้อยละ	6.29
บัตรไม่ประสงค์ลงคะแนน	จำนวน	375 ใบ	คิดเป็นร้อยละ	4.63
สมาชิกสภาเมืองพัทยาเขต 3		ผู้มีสิทธิเลือกตั้ง	15,430 คน	
ผู้มาใช้สิทธิเลือกตั้ง	จำนวน	7,405 คน	คิดเป็นร้อยละ	47.99
ผู้ไม่มาใช้สิทธิเลือกตั้ง	จำนวน	8,025 คน	คิดเป็นร้อยละ	52.01
มีบัตรดี	จำนวน	6,561 ใบ	คิดเป็นร้อยละ	88.60
มีบัตรเสีย	จำนวน	445 ใบ	คิดเป็นร้อยละ	6.01
บัตรไม่ประสงค์ลงคะแนน	จำนวน	399 ใบ	คิดเป็นร้อยละ	5.39
สมาชิกสภาเมืองพัทยาเขต 4		ผู้มีสิทธิเลือกตั้ง	17,219 คน	
ผู้มาใช้สิทธิเลือกตั้ง	จำนวน	8,537 คน	คิดเป็นร้อยละ	49.58

ผู้ไม่มาใช้สิทธิเลือกตั้ง	จำนวน 8,682 คน	คิดเป็นร้อยละ	50.42
มีบัตรดี	จำนวน 7,590 ใบ	คิดเป็นร้อยละ	88.90
มีบัตรเสีย	จำนวน 500 ใบ	คิดเป็นร้อยละ	5.86
บัตรไม่ประสงค์ลงคะแนน	จำนวน 447 ใบ	คิดเป็นร้อยละ	5.24

๙ ข้อมูลเกี่ยวกับการเลือกตั้งของนายกเมืองพัทยาและสมาชิกสภาเมืองพัทยา ๙

ณ วันที่ 17 มิถุนายน พ.ศ. 2555

1. การเลือกตั้งนายกเมืองพัทยา 17 มิถุนายน 2555

เมืองพัทยามีนายกเมืองพัทยา 1 คน	ผู้มีสิทธิเลือกตั้ง	69,205 คน	
ผู้มาใช้สิทธิเลือกตั้ง	จำนวน 28,724 คน	คิดเป็นร้อยละ	41.51
ผู้ไม่มาใช้สิทธิเลือกตั้ง	จำนวน 40,481 คน	คิดเป็นร้อยละ	58.49
มีบัตรดี	จำนวน 25,562 ใบ	คิดเป็นร้อยละ	88.99
มีบัตรเสีย	จำนวน 925 ใบ	คิดเป็นร้อยละ	3.22
บัตรไม่ประสงค์ลงคะแนน	จำนวน 2,237 ใบ	คิดเป็นร้อยละ	7.79

2. การเลือกตั้งสมาชิกสภาเมืองพัทยา 17 มิถุนายน 2555

เมืองพัทยามีสมาชิกสภาเมืองพัทยา 24 คน	ผู้มีสิทธิเลือกตั้ง	68,717 คน	
สมาชิกสภาเมืองพัทยาเขต 1	ผู้มีสิทธิเลือกตั้ง	20,119 คน	
ผู้มาใช้สิทธิเลือกตั้ง	จำนวน 9,641 คน	คิดเป็นร้อยละ	47.92
ผู้ไม่มาใช้สิทธิเลือกตั้ง	จำนวน 10,478 คน	คิดเป็นร้อยละ	52.08
มีบัตรดี	จำนวน 8,558 ใบ	คิดเป็นร้อยละ	88.77
มีบัตรเสีย	จำนวน 361 ใบ	คิดเป็นร้อยละ	3.74
บัตรไม่ประสงค์ลงคะแนน	จำนวน 722 ใบ	คิดเป็นร้อยละ	7.49
สมาชิกสภาเมืองพัทยาเขต 2	ผู้มีสิทธิเลือกตั้ง	11,009 คน	
ผู้มาใช้สิทธิเลือกตั้ง	จำนวน 4,098 คน	คิดเป็นร้อยละ	37.22
ผู้ไม่มาใช้สิทธิเลือกตั้ง	จำนวน 6,911 คน	คิดเป็นร้อยละ	62.78
มีบัตรดี	จำนวน 3,415 ใบ	คิดเป็นร้อยละ	83.33
มีบัตรเสีย	จำนวน 166 ใบ	คิดเป็นร้อยละ	4.05
บัตรไม่ประสงค์ลงคะแนน	จำนวน 517 ใบ	คิดเป็นร้อยละ	12.62
สมาชิกสภาเมืองพัทยาเขต 3	ผู้มีสิทธิเลือกตั้ง	16,875 คน	
ผู้มาใช้สิทธิเลือกตั้ง	จำนวน 6,726 คน	คิดเป็นร้อยละ	39.86
ผู้ไม่มาใช้สิทธิเลือกตั้ง	จำนวน 10,149 คน	คิดเป็นร้อยละ	60.14

มีบัตรดี	จำนวน 5,737 ใบ	คิดเป็นร้อยละ	85.30
มีบัตรเสีย	จำนวน 195 ใบ	คิดเป็นร้อยละ	2.09
บัตรไม่ประสงค์ลงคะแนน	จำนวน 794 ใบ	คิดเป็นร้อยละ	11.80

สมาชิกสภาเมืองพัทยาเขต 4

ผู้มีสิทธิเลือกตั้ง 20,714 คน

ผู้มาใช้สิทธิเลือกตั้ง	จำนวน 8,175 คน	คิดเป็นร้อยละ	39.47
ผู้ไม่มาใช้สิทธิเลือกตั้ง	จำนวน 12,539 คน	คิดเป็นร้อยละ	60.53
มีบัตรดี	จำนวน 6,840 ใบ	คิดเป็นร้อยละ	83.67
มีบัตรเสีย	จำนวน 459 ใบ	คิดเป็นร้อยละ	5.61
บัตรไม่ประสงค์ลงคะแนน	จำนวน 876 ใบ	คิดเป็นร้อยละ	10.72

3. ด้านชุมชน

เมืองพัทยามีชุมชนทั้งสิ้น 42 ชุมชน

ชุมชน	พื้นที่รับผิดชอบชุมชน	ชุมชน	พื้นที่รับผิดชอบชุมชน
1. ชุมชนกระต๊อง	ม.1 ต.นาเกลือ, ม.6 - 8 ต.หนองปลาไหล	22. ชุมชนวัดบุญญ์กัญจนาราม	ม.11 - 12 ต.หนองปรือ
2. ชุมชนเกาะล้าน	ม.7 ต.นาเกลือ	23. ชุมชนตันกระบก	ม.6 ต.นาเกลือ
3. ชุมชนเขาตาโล	ม.11, ม.13 ต.หนองปรือ	24. ชุมชนบ้านโรงไม้ขีด	ม.2 ต.นาเกลือ, ม.8 ต.หนองปลาไหล
4. ชุมชนเขาน้อย	ม.13 ต.หนองปรือ	25. ชุมชนหนองตะแบก	ม.5 ต.นาเกลือ
5. ชุมชนซอยกอไผ่	ม.10 - 12 ต.หนองปรือ	26. ชุมชนหนองพังแค	ม.11 - 12 ต.หนองปรือ
6. ชุมชนหนองอ้อ	ม.6 ต.นาเกลือ, ม.9 ต.หนองปรือ	27. ชุมชนหนองใหญ่บ้านบน	ม.6 ต.นาเกลือ
7. ชุมชนซอยไปรษณีย์	ม.5 ต.นาเกลือ	28. ชุมชนวอล์คกิ้งสตรีท	ม.10 ต.หนองปรือ
8. ชุมชนซอย 5 ธันวาคม	ม.6, ม.9 ต.หนองปรือ, ม.6 ต.นาเกลือ	29. ชุมชนเจริญสุขพัฒนา	ม.6 ต.นาเกลือ, ม.5 - 6 ต.หนองปรือ
9. ชุมชนซอย 6 ยศศักดิ์	ม.9 ต.หนองปรือ	30. ชุมชนบ้านเนินทางรถไฟ	ม.11, ม.13 ต.หนองปรือ
10. ชุมชนตลาดเก่านาเกลือ	ม.2, ม.4 ต.นาเกลือ	31. ชุมชนบ้านกระบก 33	ม.4, ม.6 ต.นาเกลือ
11. ชุมชนเทพประสิทธิ์	ม.10 - 11 ต.หนองปรือ	32. ชุมชนชุมสาย	ม.9 ต.หนองปรือ
12. ชุมชนทัพพระยา	ม.10, ม.12 ต.หนองปรือ	33. ชุมชนพัทยาใต้พัฒนา	ม.9 - 10 ต.หนองปรือ
13. ชุมชนบ้านหัวทุ่ง	ม.5 - 6 ต.นาเกลือ	34. ชุมชนชัยพรวิถิ	ม.4 ต.นาเกลือ
14. ชุมชนพิทยากลาง	ม.5, ม.9 ต.หนองปรือ	35. ชุมชนหนองใหญ่บ้านล่าง	ม.6 ต.นาเกลือ

15. ชุมชนโพธิ์สัมพันธ์	ม.5 - 6 ต.นาเกลือ	36. ชุมชนพัทธาเหนือ	ม.5 - 6 ต.นาเกลือ
16. ชุมชนรุ่งเรือง	ม.6 ต.นาเกลือ	37. ชุมชนอรุโณทัย	ม.9 ต.หนองปรือ
17. ชุมชนร้อยหลัง	ม.5 ต.นาเกลือ	38. ชุมชนชัยพฤกษ์	ม.12 ต.หนองปรือ, ม.4 ต.ห้วยใหญ่
18. ชุมชนลานโพธิ์	ม.4 - 5 ต.นาเกลือ	39. ชุมชนมาบประดู๋	ม.11, ม.13 ต.หนองปรือ
19. ชุมชนวัดชัยมงคล	ม.9 - 10 ต.หนองปรือ	40. ชุมชนแหลมราชเวช	ม.5 ต.นาเกลือ
20. ชุมชนวัดช่องลม	ม.1 - 2 ต.นาเกลือ	41. ชุมชนบงกช	ม.9 - 10 ต.หนองปรือ
21. ชุมชนวัดธรรมสามัคคี	ม.11, ม.13 ต.หนองปรือ	42. ชุมชนเพนียดช้าง	ม.6 ต.นาเกลือ, ม.9 ต.หนองปรือ

ที่มา : สำนักพัฒนาสังคม เมืองพัทยา

กุมภาพันธ์ 2561

(ตารางประชากรในชุมชน)

การสังคมสงเคราะห์และสวัสดิการสังคม

เมืองพัทยามีสำนักพัฒนาสังคมเป็นหน่วยงานประสานกับองค์กรสังคมสงเคราะห์อื่นๆ ให้การสงเคราะห์ต่อผู้ด้อยโอกาส คนชราและเด็กในด้านต่าง ๆ มีการให้บริการสาธารณสุขเคลื่อนที่แก่ประชาชนในชุมชน รวมทั้งส่งเสริมให้ชุมชนจัดกิจกรรมสนับสนุนให้ประชาชนในชุมชนได้ช่วยเหลือตัวเอง

สำหรับการแก้ไขปัญหาภาพลักษณ์เมืองพัทยา ด้านปัญหาคนขอทาน เด็กเร่ร่อนที่มีที่อยู่ไม่เป็นหลักแหล่งในเมืองพัทยา และเมืองพัทยาได้ดำเนินการแก้ไข ดังนี้

- เด็กประพัตตินไม่สมควรแกว้ยในเขตเมืองพัทยานำส่งสถานคุ้มครองสวัสดิภาพเด็กภาคตะวันออก จ. ระยอง
- สำหรับบุคคลเร่ร่อนขอทานที่เป็นคนไทย จะมีการนำส่งสถานแรกรับคนไร้ที่พึ่ง อ.ปากเกร็ด จ.นนทบุรี(กรมประชาสงเคราะห์)
- สำหรับคนต่างด้าวที่หลบหนีเข้าเมือง ซึ่งส่วนใหญ่เป็นชาวกัมพูชา ลาว และเมียนมาร์ จะนำส่งสำนักงานตรวจคนเข้าเมืองพัทยา
- สำหรับคนชราช่วยเหลือตัวเองไม่ได้ จะนำส่งสถานสงเคราะห์บ้านบางละมุง
- มีการสังคมสงเคราะห์แก่เด็ก สตรี คนชรา ผู้พิการ และผู้ป่วยเอดส์

คนพิการที่ได้รับเบี้ยยังชีพคนพิการ ปีงบประมาณ พ.ศ. 2561

จำนวน 1,274 คน

ผู้ติดเชื้อเอชไอวี (เอชไอวี) ที่มาขึ้นทะเบียน ปีงบประมาณ พ.ศ. 2561

จำนวน 319 คน

ที่มา : สำนักพัฒนาสังคม เมืองพัทยา

ณ กุมภาพันธ์ 2561

บ้านพักคนชรา คนเร่ร่อน สถานสงเคราะห์ต่างๆ

ประเภทสถานสงเคราะห์	สถานสงเคราะห์ / เบอร์โทรศัพท์
1. บ้านพักพิงชั่วคราวสำหรับเด็กและสตรีที่ประสบปัญหาความเดือดร้อน	บ้านพักเด็กและครอบครัวจังหวัดชลบุรี โทร. 038-240220
2. สถานที่คุ้มครองและช่วยเหลือบุคคลไร้ที่พึ่งและบุคคลขอทาน	ศูนย์คุ้มครองคนไร้ที่พึ่งจังหวัดชลบุรี โทร. 038-234430
3. สถานที่ให้การสงเคราะห์และคุ้มครองเด็กชายที่มีอายุระหว่าง 7 - 18 ปี	สถานสงเคราะห์เด็กชายบ้านบางละมุง โทร. 038-241373
4. สถานที่ให้สวัสดิการสังคมแก่เด็กตามพระราชบัญญัติคุ้มครองเด็ก พ.ศ.2546	สถานพัฒนาและฟื้นฟูเด็กจังหวัดชลบุรี โทร. 038-234402
5. สถานที่ดูแลผู้พิการ (ผู้หญิง) ที่มีอายุตั้งแต่ 18 ปีขึ้นไป	สถานสงเคราะห์คนพิการการุณยเวศม์จังหวัดชลบุรี โทร. 038-241741-2
6. สถานที่ดูแลผู้สูงอายุ ที่มีอายุ 60 ปีขึ้นไป	ศูนย์พัฒนาการจัดสวัสดิการสังคมผู้สูงอายุบ้านบางละมุง โทร. 038-241121, 038-241857

(ตารางบุคคลเรื้อรอน)

4. ด้านการศึกษา

เมืองพัทยาให้ความสำคัญกับการพัฒนาและยกระดับคุณภาพการศึกษาโดยการจัดตั้งโรงเรียนในสังกัดเมืองพัทยา จำนวน 11 แห่ง รวมทั้งมีศูนย์พัฒนาเด็กเล็กอีก 2 แห่ง ตั้งอยู่ในพื้นที่ต่าง ๆ ของเมืองพัทยาและบนเกาะล้าน เปิดสอนตั้งแต่ระดับประถมศึกษา (ป.1 - ป.6) – ระดับมัธยมศึกษา (ม.1 - ม.3) จำนวน 10 โรงเรียน โดยมี 1 แห่ง คือ

โรงเรียนเมืองพัทยา 11 เป็นโรงเรียนสาธิตที่ให้การศึกษาระดับ ม.6 เพื่อนำความรู้ไปสอบเข้าระดับอุดมศึกษาต่อไปได้
ในเมืองพัทยามีสถานศึกษาทั้งภาครัฐบาลและเอกชน ดังนี้

► โรงเรียนในสังกัดเมืองพัทยา

❖ ศูนย์อบรมเด็กก่อนเกณฑ์ สังกัดเมืองพัทยา จำนวน 2 แห่ง

1. ศูนย์อบรมเด็กก่อนเกณฑ์ วัดชัยมงคล ถ.พญาใต้ ต.หนองปรือ ☎ 0-3842-0436
2. ศูนย์อบรมเด็กก่อนเกณฑ์ ประจักษ์ศิลปาคารอุบาต๊ะห์ ถ.สุขุมวิท ต.หนองปรือ ☎ 0-3871-6796

❖ โรงเรียนเมืองพัทยา จำนวน 11 แห่ง

เปิดสอนตั้งแต่ระดับอนุบาล - มัธยมศึกษา

1. โรงเรียนเมืองพัทยา 1 (เจริญพิศลยบุตรราษฎร์บำเพ็ญ)

เลขที่ 58 ถ.สุขุมวิท ต.หนองปลาไหล อ.บางละมุง จ.ชลบุรี ☎ 0-3822-1267

- เปิดสอนระดับก่อนวัยเรียนจนถึงระดับชั้นมัธยมศึกษาตอนต้น (ม.3)
- จำนวนนักเรียน ปีการศึกษา 2560 ทั้งสิ้น 799 คน จำนวน 25 ห้องเรียน
- จำนวนนักเรียนเฉลี่ย 32 คน : ห้อง

2. โรงเรียนเมืองพัทยา 2 (เจริญราษฎร์อุทิศ)

เลขที่ 5 ถ.สุขุมวิท ต.นาเกลือ อ.บางละมุง จ.ชลบุรี ☎ 0-3822-1264

- เปิดสอนระดับก่อนวัยเรียนจนถึงระดับชั้นมัธยมศึกษาตอนต้น (ม.3)
- จำนวนนักเรียน ปีการศึกษา 2560 ทั้งสิ้น 1,239 คน จำนวน 41 ห้องเรียน
- จำนวนนักเรียนเฉลี่ย 31 คน : ห้อง

3. โรงเรียนเมืองพัทยา 3 (สว่างฟ้าพัฒนาราม)

เลขที่ 250 ถ.สุขุมวิท ต.นาเกลือ อ.บางละมุง จ.ชลบุรี ☎ 0-3822-2265

- เปิดสอนระดับก่อนวัยเรียนจนถึงระดับชั้นมัธยมศึกษาตอนต้น (ม.3)
- จำนวนนักเรียน ปีการศึกษา 2560 ทั้งสิ้น 1,386 คน จำนวน 42 ห้องเรียน
- จำนวนนักเรียนเฉลี่ย 33 คน : ห้อง

4. โรงเรียนเมืองพัทยา 4 (วัดหนองใหญ่)

เลขที่ 23/4 ต.นาเกลือ อ.บางละมุง จ.ชลบุรี ☎ 0-3842-9266

- เปิดสอนระดับก่อนวัยเรียนจนถึงระดับชั้นมัธยมศึกษาตอนต้น (ม.3)
- จำนวนนักเรียน ปีการศึกษา 2560 ทั้งสิ้น 987 คน จำนวน 28 ห้องเรียน
- จำนวนนักเรียนเฉลี่ย 36 คน : ห้อง

5. โรงเรียนเมืองพัทธา 5 (บ้านเนินพัทธาเหนือ)

เลขที่ 15 ถ.สุขุมวิท ต.หนองปรือ อ.บางละมุง จ.ชลบุรี ☎ 0-3842-9268

- เปิดสอนระดับก่อนวัยเรียนจนถึงระดับชั้นมัธยมศึกษาตอนต้น (ม.3)
- จำนวนนักเรียน ปีการศึกษา 2560 ทั้งสิ้น 1,552 คน จำนวน 45 ห้องเรียน
- จำนวนนักเรียนเฉลี่ย 35 คน : ห้อง

6. โรงเรียนเมืองพัทธา 6 (วัดธรรมสามัคคี)

ซอยวัดธรรมสามัคคี ต.หนองปรือ อ.บางละมุง จ.ชลบุรี ☎ 0-3842-9296

- เปิดสอนระดับก่อนวัยเรียนจนถึงระดับชั้นมัธยมศึกษาตอนต้น (ม.3)
- จำนวนนักเรียน ปีการศึกษา 2560 ทั้งสิ้น 1,400 คน จำนวน 36 ห้องเรียน
- จำนวนนักเรียนเฉลี่ย 39 คน : ห้อง

7. โรงเรียนเมืองพัทธา 7 (บ้านหนองพังแค)

เลขที่ 87 ถ.สุขุมวิท ต.หนองปรือ อ.บางละมุง จ.ชลบุรี ☎ 0-3823-1796

- เปิดสอนระดับก่อนวัยเรียนจนถึงระดับชั้นมัธยมศึกษาตอนต้น (ม.3)
- จำนวนนักเรียน ปีการศึกษา 2560 ทั้งสิ้น 2,255 คน จำนวน 66 ห้องเรียน
- จำนวนนักเรียนเฉลี่ย 35 คน : ห้อง

8. โรงเรียนเมืองพัทธา 8 (พัทธยานุกูล)

เลขที่ 26 ถ.พัทธาใต้ ต.หนองปรือ อ.บางละมุง จ.ชลบุรี ☎ 0-3842-9295

- เปิดสอนระดับก่อนวัยเรียนจนถึงระดับชั้นมัธยมศึกษาตอนต้น (ม.3)
- จำนวนนักเรียน ปีการศึกษา 2560 ทั้งสิ้น 2,161 คน จำนวน 65 ห้องเรียน
- จำนวนนักเรียนเฉลี่ย 34 คน : ห้อง

9. โรงเรียนเมืองพัทธา 9 (วัดโพธิ์สัมพันธ)

เลขที่ 152 ถ.พัทธา - นาเกลือ ต.นาเกลือ อ.บางละมุง จ.ชลบุรี ☎ 0-3822-5249

- เปิดสอนระดับก่อนวัยเรียนจนถึงระดับชั้นมัธยมศึกษาตอนต้น (ม.3)
- จำนวนนักเรียน ปีการศึกษา 2560 ทั้งสิ้น 1,677 คน จำนวน 48 ห้องเรียน
- จำนวนนักเรียนเฉลี่ย 35 คน : ห้อง

10. โรงเรียนเมืองพัทธา 10 (บ้านเกาะล้าน)

เลขที่ 209 ต.นาเกลือ อ.บางละมุง จ.ชลบุรี ☎ 0-3842-9941

- เปิดสอนระดับก่อนวัยเรียนจนถึงระดับชั้นมัธยมศึกษาตอนต้น (ม.3)
- จำนวนนักเรียน ปีการศึกษา 2560 ทั้งสิ้น 396 คน จำนวน 14 ห้องเรียน
- จำนวนนักเรียนเฉลี่ย 29 คน : ห้อง

11. โรงเรียนเมืองพัทยา 11 (มัธยมศึกษาพัทยา)

เลขที่ 37/66 ม.6 ต.นาเกลือ อ.บางละมุง จ.ชลบุรี ☎ 0-3842-0911

- เปิดสอนระดับชั้นมัธยมศึกษาตอนต้น - ตอนปลาย (ม.1 - ม.6)
- จำนวนนักเรียน ปีการศึกษา 2560 ทั้งสิ้น 1,205 คน จำนวน 32 ห้องเรียน
- จำนวนนักเรียนเฉลี่ย 38 คน : ห้อง

❖ ห้องสมุด จำนวน 2 แห่ง

1. ห้องสมุดประชาชน “เฉลิมราชกุมารี” อ.บางละมุง ☎ 0-3822-5455
2. ห้องสมุดประชาชนเมืองพัทยา ตั้งอยู่ที่ศูนย์เยาวชนเมืองพัทยา ถ.เทพประสิทธิ์ ☎ 0-3842-6341

◀ สถิติแสดงจำนวนนักเรียน โรงเรียนในสังกัดเมืองพัทยา ปีการศึกษา 2560 ▶

โรงเรียน เมืองพัทยา	ก่อนประถมศึกษา		ประถมศึกษา		มัธยมศึกษา		รวมทุกระดับ	
	ห้อง	คน	ห้อง	คน	ห้อง	คน	ห้อง	คน
1	6	178	12	362	7	259	25	799
2	11	276	24	744	6	219	41	1,239
3	9	266	24	798	9	322	42	1,386
4	7	236	15	537	6	214	28	987
5	9	246	24	941	12	365	45	1,552
6	9	310	18	750	9	340	36	1,400
7	15	455	34	1,202	17	598	66	2,255
8	8	186	42	1,501	15	474	65	2,161
9	9	305	30	1,066	9	306	48	1,677
10	5	122	6	202	3	72	14	396
11	0	0	0	0	32	1,205	32	1,205
รวมทั้งสิ้น	88	2,580	229	8,103	125	4,374	442	15,057

ที่มา : สำนักการศึกษา เมืองพัทยา

กุมภาพันธ์ 2561

➤ **โรงเรียนในสังกัดสำนักงานเขตพื้นที่การศึกษามัธยมศึกษา**

❖ **โรงเรียนที่เปิดสอนระดับมัธยมศึกษา จำนวน 2 แห่ง**

1. โรงเรียนโพธิสัมพันธ์พิทยาคาร (เปิดสอนระดับ ม.1 – ม.6) ถ.พัทธา – นาเกลือ ต.นาเกลือ
☎ 0-3822-5211
2. โรงเรียนบางละมุง (เปิดสอนระดับ ม.1 – ม.6) ถ.สุขุมวิท ต.นาเกลือ อ.บางละมุง
☎ 0-3822-1620

➤ **โรงเรียนในสังกัดสำนักงานคณะกรรมการการศึกษาเอกชน**

โรงเรียนที่เปิดสอนในระดับอนุบาล - ระดับมัธยมศึกษา จำนวน 17 แห่ง

❖ **ระดับอนุบาล จำนวน 4 แห่ง**

1. โรงเรียนอนุบาลกาญจนา ม.5 ถ.พัทธา - นาเกลือ ต.นาเกลือ อ.บางละมุง ☎ 0-3842-8938
2. โรงเรียนอนุบาลบุญพึ่ง ถ.พัทธา-นาเกลือ ต.นาเกลือ อ.บางละมุง ☎ 0-3822-1232
3. โรงเรียนอนุบาลโสทรพัฒนา เลขที่ 384 ม.4 ถ.สุขุมวิท ต.นาเกลือ อ.บางละมุง ☎ 0-3842-346
4. โรงเรียนอนุบาลวายุภักษ์ เลขที่ 159/113 ม.6 ต.นาเกลือ อ.บางละมุง ☎ 084-7795554

❖ **ระดับอนุบาล – ระดับประถมศึกษา จำนวน 6 แห่ง**

1. โรงเรียนอักษรพัทธา ต.หนองปรือ อ.บางละมุง ☎ 0-3837-4532
2. โรงเรียนอักษรเทพประสิทธิ์ ม.11 ต.หนองปรือ อ.บางละมุง ☎ 0-3841-2118
3. โรงเรียนตันตราภรณ์ ม.6 ถ.พัทธาสาย 3 ต.นาเกลือ อ.บางละมุง ☎ 0-3842-2636
4. โรงเรียนบูรพาพัฒนาศาสตร์ ม. 13 ถ.สุขุมวิท ต.หนองปรือ อ.บางละมุง ☎ 0-3842-0848
5. โรงเรียนนุฒิโชติ ม.6 ถ.สุขุมวิท ต.นาเกลือ อ.บางละมุง ☎ 0-3842-8849
6. โรงเรียนพัทธยาอรุโณทัย ม.9 ถ.พัทธากลาง ต.หนองปรือ อ.บางละมุง ☎ 0-3842-1316

❖ ระดับอนุบาล - ระดับมัธยมศึกษา จำนวน 7 แห่ง

1. โรงเรียนจุฬเทพ ม. 2 ถ. สุขุมวิท ต.นาเกลือ อ.บางละมุง ☎ 0-3822-1418
2. โรงเรียนสาธิตอุดมศึกษา เลขที่ 54/41 ถ.สุขุมวิท ต.หนองปรือ อ.บางละมุง ☎ 0-3823-2902
3. โรงเรียนบ้านรถไฟ ม.6 ต.หนองปรือ อ.บางละมุง ☎ 0-3842-8615
4. โรงเรียนมารีวิทย ถ.สุขุมวิท ต.นาเกลือ อ.บางละมุง ☎ 0-3822-2477 โทรสาร 0-3822-1927
5. โรงเรียนสอนคนตาบอดพระมหาไถ่ พัทยา เลขที่ 285/103 ถ.พัทยา - นาเกลือ ต.นาเกลือ
☎ 0-3822-5479
6. โรงเรียนนานาชาติพัทยา เลขที่ 382 ม.6 ถ.สุขุมวิท ต.นาเกลือ อ.บางละมุง ☎ 0-3842-8849
7. โรงเรียนสว่างบริบูรณ์วิทยา เลขที่ 13 ม.6 ต.หนองปรือ อ.บางละมุง ☎ 0-3873-0901

โรงเรียนที่เปิดสอนในระดับประถมศึกษา - ระดับมัธยมศึกษา จำนวน 1 แห่ง

1. โรงเรียนอักษรศึกษา ม.5 ถ.พัทยา - นาเกลือ ต.นาเกลือ อ.บางละมุง ☎ 0-3842-8938

โรงเรียนระดับอาชีวศึกษา มีดังนี้

➤ โรงเรียนในสังกัดสำนักงานคณะกรรมการการอาชีวศึกษา

❖ โรงเรียนที่เปิดสอนระดับอาชีวศึกษา จำนวน 1 แห่ง

1. วิทยาลัยเทคนิคพัทยา (เปิดสอนระดับ ปวช. - ปวส.)
เลขที่ 15/17 ม.2 ซ.วัดหนองเกตุใหญ่ ต.นาเกลือ อ.บางละมุง จ.ชลบุรี
☎ 0-3822-2118 โทรสาร 0-3822-3424

❖ โรงเรียนในสังกัดสำนักงานคณะกรรมการการศึกษาเอกชน จำนวน 4 แห่ง

1. โรงเรียนพญาพานิชยการ (เปิดสอนระดับ ปวช.) เลขที่ 119 ถ.พัทยา - นาเกลือ
ต.นาเกลือ อ.บางละมุง ☎ 0-3842-3938
2. โรงเรียนพญาบริหารธุรกิจ (เปิดสอนระดับ ปวส.) เลขที่ 119 ถ.พัทยา - นาเกลือ
ต.นาเกลือ อ.บางละมุง ☎ 0-3842-3938
3. โรงเรียนอักษรเทคโนโลยีพัทยา (เปิดสอนระดับ ปวช. - ปวส.) ม.11 ถ.เทพประสิทธิ์
ต.หนองปรือ อ.บางละมุง ☎ 0-3830-0164-5
4. โรงเรียนบริหารธุรกิจคิงส์ตันพัทยา (เปิดสอนระดับ ปวช. - ปวส.) เลขที่ 297/1-5 ม.6
ต.นาเกลือ อ.บางละมุง ☎ 0-3842-2126, 0-3842-9350
5. โรงเรียนอาชีวพระมหาไถ่พัทยา (เปิดสอนระดับ ปวช.) 440 ม.9 ถ.สุขุมวิท ต.หนองปรือ
อ.บางละมุง ☎ 0-3871-6247-9

❖ สถาบันการศึกษาระดับอุดมศึกษาในพื้นที่ใกล้เคียง

1. สถาบันบัณฑิตพัฒนบริหารศาสตร์ (นิด้า) ตั้งอยู่ที่ วิทยาลัยมหาดไทย ต.บางละมุง อ.บางละมุง
☎ 0-3824-0245 (นอกเขตเมืองพัทยา)
2. มหาวิทยาลัยธรรมศาสตร์ ศูนย์พัทยา ตั้งอยู่ที่ 39/4 ม. 5 ต.โป่ง อ.บางละมุง จ.ชลบุรี
☎ 0-3825-9050-55 (นอกเขตเมืองพัทยา)
3. มหาวิทยาลัยเกษตรศาสตร์ วิทยาเขตศรีราชา ตั้งอยู่ที่ 199 ม.6 ต.ทุ่งสุขลา อ.ศรีราชา จ.ชลบุรี
☎ 0-3835-4580-6 (นอกเขตเมืองพัทยา)
4. มหาวิทยาลัยเทคโนโลยีตะวันออก วิทยาเขตบางพระ ตั้งอยู่ที่ 43 ม.6 ต.บางพระ อ.ศรีราชา จ.ชลบุรี
☎ 0-3835-8201 (นอกเขตเมืองพัทยา)
5. มหาวิทยาลัยบูรพา ตั้งอยู่ที่ 169 ถ.ลงหาดบางแสน ต.แสนสุข อ.เมืองชลบุรี จ.ชลบุรี
☎ 0-3810-2222 (นอกเขตเมืองพัทยา)
6. มหาวิทยาลัยศรีปทุม วิทยาเขตชลบุรี ตั้งอยู่ที่ 79 ถ.บางนา-ตราด ต.คลองตำหรุ อ.เมืองชลบุรี จ.ชลบุรี
☎ 0-3874-3690-9 (นอกเขตเมืองพัทยา)

5. ประเพณีท้องถิ่นที่สำคัญ

- | | |
|------------------------------|-----------------------|
| 1. ทำบุญตักบาตรวันขึ้นปีใหม่ | 31 ธันวาคม - 1 มกราคม |
| 2. ประเพณีวันไหล นาเกลือ | 18 เมษายน |
| 3. ประเพณีวันไหล พัทยา | 19 เมษายน |
| 4. ประเพณีกองข้าว นาเกลือ | 20 เมษายน |
| 5. ประเพณีกองข้าว หนองใหญ่ | 20 เมษายน |
| 6. วันวิสาขบูชา | 29 พฤษภาคม |
| 7. วันอาสาฬหบูชา | 27 กรกฎาคม |
| 8. วันเข้าพรรษา | 28 กรกฎาคม |
| 9. วันปิยมหาราช | 23 ตุลาคม |
| 10. วันสถาปนาเมืองพัทยา | 29 พฤศจิกายน |
| 11. วันตากสินมหาราช | 28 ธันวาคม |

จากการที่เมืองพัทยายเป็นเมืองท่องเที่ยวที่มีชื่อเสียง เป็นที่รู้จักจากนานาชาติทั่วโลก จึงทำให้มีนักท่องเที่ยวทั้งชาวไทยและชาวต่างชาติเข้ามาท่องเที่ยว พำนักอาศัย ประกอบธุรกิจการค้าในเมืองพัทยาในแต่ละปี

เป็นจำนวนมาก ประชากรในเมืองพัทยาบางส่วนจึงได้รับวัฒนธรรมตะวันตกไว้ด้วย เช่น การแต่งกาย กีฬา มวย และภาษาพูด เป็นต้น นอกจากนี้กิจกรรมทางด้านเศรษฐกิจด้านการบริการเกี่ยวกับการท่องเที่ยว ซึ่งมีการแข่งขันค่อนข้างสูง เนื่องจากการที่มีผู้ประกอบการมากมาย และผู้ประกอบการหรือลูกค้าจะมาจกหลายท้องถิ่นของประเทศ จึงก่อให้เกิดการสร้างวัฒนธรรมใหม่เฉพาะพื้นที่ขึ้นมาโดยการผสมแหล่งที่มาต่าง ๆ กัน แต่ประชากรท้องถิ่นทั่วไปหรือชุมชนดั้งเดิม ยังคงได้พยายามรักษานขนบธรรมเนียมประเพณีและวัฒนธรรมพื้นบ้านเอาไว้อย่างเหนียวแน่น โดยเฉพาะประเพณีที่เกี่ยวข้องกับการศาสนา วัฒนธรรม เช่น การทำบุญวันขึ้นปีใหม่ วันสงกรานต์ (วันไหล) ประเพณีกองข้าว และพิธีลอยกระทง เป็นต้น รวมทั้งยังมีงานเทศกาลพัทยาซึ่งชาวเมืองพัทยาได้ร่วมกันจัดขึ้นเพื่อให้เป็นงานประจำปีของเมืองพัทยา

6. กีฬาและนันทนาการ

เมืองพัทยามีสถานที่สำหรับให้ เด็ก เยาวชน ประชาชนทั่วไปและนักท่องเที่ยว ได้มาทำกิจกรรมและใช้ประโยชน์ทางด้านกีฬา นันทนาการและพักผ่อนหย่อนใจต่างๆ โดยส่วนใหญ่จะอยู่ในบริเวณโรงเรียนทั่วเมืองพัทยารวมถึงสวนสาธารณะต่างๆ ดังนี้

- สนามกีฬาอเนกประสงค์	จำนวน	8	แห่ง
- สนามฟุตบอล	จำนวน	4	แห่ง
- สนามบาสเก็ตบอล	จำนวน	11	แห่ง
- สนามตะกร้อ	จำนวน	10	แห่ง
- สระว่ายน้ำ	จำนวน	2	แห่ง
- สนามเด็กเล่น	จำนวน	16	แห่ง
- อาคารกีฬาในร่ม	จำนวน	1	แห่ง

7. ด้านสาธารณสุข

เมืองพัทยา มีโรงพยาบาลที่อยู่ในเขตพื้นที่เมืองพัทยาเพื่อรองรับและให้การรักษาผู้ป่วยจำนวน 5 แห่ง ซึ่งประกอบไปด้วย โรงพยาบาลในสังกัดของรัฐ โรงพยาบาลของเอกชน และโรงพยาบาลที่อยู่ในกำกับดูแลของเมืองพัทยาโดยจำแนกดังนี้

➤ โรงพยาบาลของรัฐ จำนวน 1 แห่ง ได้แก่

1. โรงพยาบาลบางละมุง ตั้งอยู่ที่ 669 หมู่ 5 ถ. พัทยา – นาเกลือ ต. นาเกลือ อ. บางละมุง

จ. ชลบุรี 20150 โทรศัพท์ 0-3841-1551-2

- จำนวน 250 เตียง

บุคลากรทางการแพทย์ ประกอบด้วย

- แพทย์

76 คน

- ทันตแพทย์	13	คน
- พยาบาลวิชาชีพ	287	คน
- เภสัชกร	27	คน
- ทันตสาธารณสุข	10	คน
- เจ้าหน้าที่งานสาธารณสุขชุมชน	9	คน
- และเจ้าหน้าที่อื่นๆ		

จำนวนผู้เข้ารับการรักษาในโรงพยาบาล ในปี พ.ศ. 2560 ดังนี้

- จำนวนผู้ป่วยใน	21,7136	คน
- จำนวนผู้ป่วยนอก	152,875	คน
- จำนวนครั้งที่มีรับบริการ	547,752	ครั้ง
- อุบัติเหตุ	23,265	ราย/ปี

โรคที่รับการรักษามากที่สุด 5 อันดับแรก ได้แก่

1. โรคเอดส์
2. โรคไขหวัด
3. โรคความดันโลหิตสูง
4. โรคเบาหวาน
5. โรคที่เกี่ยวข้องกับการใช้สารเสพติด

ที่มา : โรงพยาบาลบางละมุง

กุมภาพันธ์ 2561

➤ โรงพยาบาลของเอกชน จำนวน 3 แห่ง ได้แก่

1. โรงพยาบาลกรุงเทพพัทยา ตั้งอยู่ที่ 301 หมู่ 6 ถ. สุขุมวิท ต. นาเกลือ อ. บางละมุง

จ. ชลบุรี 20150 โทรศัพท์ 0-3825-9999 โทรสาร 0-3825-9999

- จำนวน 300 เตียง

บุคลากรทางการแพทย์ ประกอบด้วย

- แพทย์ 125 คน (Part-Time 265 คน)

- ทันตแพทย์	13	คน (Part-Time 26 คน)
- พยาบาล	434	คน
- เภสัชกร	37	คน
- และเจ้าหน้าที่อื่นๆ	943	คน

จำนวนผู้เข้ารับการรักษาในโรงพยาบาล ในปี พ.ศ. 2560 ดังนี้

- จำนวนผู้ป่วยใน	24,470	คน
- จำนวนผู้ป่วยนอก	437,578	คน
- อุบัติเหตุ	32,517	ราย/ปี

โรคที่รับการรักษามากที่สุด 5 อันดับแรก ได้แก่

1. โรคกระเพาะอาหารและลำไส้อักเสบ
2. โรคไขหวัดใหญ่
3. โรคหลอดลมอักเสบเฉียบพลัน
4. โรคคอหอยอักเสบเฉียบพลัน
5. โรคกระเพาะอาหารอักเสบเฉียบพลัน

ที่มา : โรงพยาบาลกรุงเทพพัทยา

กุมภาพันธ์ 2561

2. โรงพยาบาลพัทยามะโมเรียล ตั้งอยู่ที่ 328/1 หมู่ 9 ถ.พทยากลาง ต.หนองปรือ อ.บางละมุง จ.ชลบุรี 20150 โทรศัพท์ 0-3848-8777 โทรสาร 0-3842-2740, 0-3842-7742

- จำนวน 50 เตียง

บุคลากรทางการแพทย์ ประกอบด้วย

- แพทย์	14	คน
- ทันตแพทย์	1	คน
- พยาบาล	44	คน
- เภสัชกร	6	คน
- และเจ้าหน้าที่อื่นๆ		

จำนวนผู้เข้ารับการรักษาในโรงพยาบาล ในปี พ.ศ. 2560 ดังนี้

- จำนวนผู้ป่วยใน	3,671	คน
------------------	-------	----

- จำนวนผู้ป่วยนอก	81,767	คน
- จำนวนครั้งที่มารับบริการ	91,424	ครั้ง
- อุบัติเหตุ	40,475	ราย/ปี

โรคที่รับการรักษามากที่สุด 5 อันดับแรก ได้แก่

1. โรคอุจจาระร่วงเฉียบพลัน
2. โรคติดเชื้อทางเดินหายใจส่วนบน
3. โรคความดันโลหิตสูง
4. โรคเบาหวาน
5. โรคเอดส์

ที่มา : โรงพยาบาลพญาเมเริม

กุมภาพันธ์ 2561

3. โรงพยาบาลพญาอินเตอร์ ตั้งอยู่ที่ 255/4 หมู่ 9 ซ. พญา 4 ถ. พญาสาย 2 ต.หนองปรือ

อ. บางละมุง จ. ชลบุรี 20150 โทรศัพท์ 0-3842-8374 โทรสาร 0-3842-2773

- จำนวน 80 เตียง

บุคลากรทางการแพทย์ ประกอบด้วย

- แพทย์	38	คน
- ทันตแพทย์	3	คน
- พยาบาล	33	คน
- เภสัชกร	13	คน
- เจ้าหน้าที่อื่นๆ		

จำนวนผู้เข้ารับการรักษาในโรงพยาบาล ในปี พ.ศ. 2560 ดังนี้

- จำนวนผู้ป่วยใน	971	คน
- จำนวนผู้ป่วยนอก	43,393	คน
- จำนวนครั้งที่มารับบริการ	43,393	ครั้ง
- อุบัติเหตุ	863	ราย/ปี

โรคที่รับการรักษามากที่สุด 5 อันดับแรก ได้แก่

1. โรคระบบทางเดินหายใจ
2. โรคอุจจาระร่วงเฉียบพลัน
3. โรคความดันโลหิตสูง
4. โรคไขหวัดใหญ่

5. โรคคออักเสบ

ที่มา : โรงพยาบาลพญาอินเตอร์

กุมภาพันธ์ 2561

➤ โรงพยาบาลในกำกับดูแลของเมืองพัทยา จำนวน 1 แห่ง

1. โรงพยาบาลเมืองพัทยา ตั้งอยู่ที่ 261/10 ม.10 ซอยบัวขาว ถ. พัทยากลาง ต.หนองปรือ อ.บางละมุง จ.ชลบุรี 20150 โทรศัพท์ 038-103900

- จำนวน 110 เตียง

บุคลากรทางการแพทย์ ประกอบด้วย

- แพทย์	21	คน (ข้าราชการ 4 คน แพทย์ชนบท 20 คน)
- พยาบาล	4	คน (ข้าราชการ 27 คน พยาบาลชนบท 79 คน)
- ทันตแพทย์	4	คน (ข้าราชการ 4 คน)
- เภสัชกร	12	คน (ข้าราชการ 4 คน เภสัชกรชนบท 8 คน)
- ผู้ช่วยเหลือผู้ป่วย	132	คน

จำนวนผู้เข้ารับการรักษาในโรงพยาบาล ในปี พ.ศ. 2560 ดังนี้

- จำนวนผู้ป่วยใน	7,449	คน
- จำนวนผู้ป่วยนอก	266,475	คน
- จำนวนครั้งที่มารับบริการ	282,232	ครั้ง
- อุบัติเหตุ	16,038	ราย/ปี

โรคที่รับการรักษามากที่สุด 5 อันดับแรก ได้แก่

1. โรคไตวายเรื้อรัง
2. โรคความดันโลหิตสูง
3. โรคไขข้อ
4. โรคเบาหวาน
5. โรคคออักเสบ

ที่มา : โรงพยาบาลเมืองพัทยา

กุมภาพันธ์ 2561

ศูนย์บริการสาธารณสุขเมืองพัทยา ตั้งอยู่ที่ ซอยบัวขาว ถ. พัทธากลาง จำนวน 1 แห่ง

1. ศูนย์บริการสาธารณสุขเมืองพัทยา ซอยบัวขาว โทรศัพท์ 0-3842-0823

บุคลากรทางการแพทย์ เป็นทีมงานเดียวกันกับโรงพยาบาลเมืองพัทยา

ศูนย์สาธารณสุขมูลฐานชุมชนเมืองพัทยา จำนวน 29 แห่ง

- | | |
|--|---|
| 1. ศูนย์สาธารณสุขมูลฐานชุมชนทัพพระยา | 16. ศูนย์สาธารณสุขมูลฐานชุมชนหนองใหญ่ 1 |
| 2. ศูนย์สาธารณสุขมูลฐานชุมชนตลาดเก่านาเกลือ 1 | 17. ศูนย์สาธารณสุขมูลฐานชุมชนหนองใหญ่ 2 |
| 3. ศูนย์สาธารณสุขมูลฐานชุมชนตลาดเก่านาเกลือ 2 | 18. ศูนย์สาธารณสุขมูลฐานชุมชนชุมสาย |
| 4. ศูนย์สาธารณสุขมูลฐานชุมชนร้อยหลัง | 19. ศูนย์สาธารณสุขมูลฐานชุมชนรุ่งเรือง |
| 5. ศูนย์สาธารณสุขมูลฐานชุมชนเทพประสิทธิ์ | 20. ศูนย์สาธารณสุขมูลฐานชุมชนวัดโพธิ์ |
| 6. ศูนย์สาธารณสุขมูลฐานชุมชนสำนักสงฆ์หนองอ้อ | 21. ศูนย์สาธารณสุขมูลฐานชุมชนกระติงลาย |
| 7. ศูนย์สาธารณสุขมูลฐานชุมชนโรงไม้ขีด | 22. ศูนย์สาธารณสุขมูลฐานชุมชนหนองพังแค |
| 8. ศูนย์สาธารณสุขมูลฐานชุมชนวัดธรรมสามัคคี | 23. ศูนย์สาธารณสุขมูลฐานชุมชนหัวทุ่ง |
| 9. ศูนย์สาธารณสุขมูลฐานชุมชนพัทยากลาง 40/2 | 24. ศูนย์สาธารณสุขมูลฐานชุมชนรังแลนด์ |
| 10. ศูนย์สาธารณสุขมูลฐานชุมชนวัดบุญญ์กัญจนาราม | 25. ศูนย์สาธารณสุขมูลฐานชุมชนเขาตาโล |
| 11. ศูนย์สาธารณสุขมูลฐานชุมชนกอไผ่ 1 | 26. ศูนย์สาธารณสุขมูลฐานชุมชนบงกช |
| 12. ศูนย์สาธารณสุขมูลฐานชุมชนกอไผ่ 2 | 27. ศูนย์สาธารณสุขมูลฐานชุมชน 5 ธันวาคม |
| 13. ศูนย์สาธารณสุขมูลฐานชุมชนอรุโณทัย 1 | 28. ศูนย์สาธารณสุขมูลฐานชุมชนวัดชัยมงคล |
| 14. ศูนย์สาธารณสุขมูลฐานชุมชนอรุโณทัย 2 | 29. ศูนย์สาธารณสุขมูลฐานชุมชนเกาะล้าน |
| 15. ศูนย์สาธารณสุขมูลฐานชุมชนแหลมราชเวช | |

➤ **อาสาสมัครสาธารณสุขในเขตเมืองพัทยา (อสม.)** จำนวน 280 คน

เมืองพัทยามีศูนย์สาธารณสุขชุมชน 29 แห่ง มีอาสาสมัครสาธารณสุข (อสม.) ในทุกชุมชนและมีการจัดบริการสาธารณสุขเคลื่อนที่ออกไปให้บริการแก่ประชาชนในชุมชนแต่บริการสาธารณสุขยังไม่เพียงพอต่อความต้องการของชุมชน เนื่องจากเมืองพัทยามีปัญหาด้านการอพยพโยกย้ายของประชากรเข้ามาประกอบอาชีพ โดยไม่ได้มีการย้ายทะเบียนเข้ามาอย่างถูกต้องเป็นจำนวนมากถึง 4 - 5 เท่า ของจำนวนประชากรที่มีอยู่จริงตามทะเบียนราษฎร์ จึงทำให้สัดส่วนจำนวนแพทย์ พยาบาล และสถานพยาบาลไม่สอดคล้องกับจำนวนประชากรที่มีอยู่จริงในเมืองพัทยา

ที่มา : สำนักงานสาธารณสุข เมืองพัทยา

กุมภาพันธ์ 2561

➤ คลินิก	จำนวน	290	แห่ง
- คลินิกเวชกรรม	จำนวน	143	แห่ง
- ทันตกรรม	จำนวน	109	แห่ง
- คลินิกประเภทอื่น	จำนวน	38	แห่ง
➤ ร้านขายยา	จำนวน	465	แห่ง
- ร้านขายยาแผนปัจจุบัน	จำนวน	417	แห่ง
- ร้านขายยาแผนโบราณ	จำนวน	18	แห่ง
- ร้านผลิตยาแผนโบราณ	จำนวน	5	แห่ง
- ร้านขายยาแผนปัจจุบันประเภทบรรจุเสร็จ	จำนวน	25	แห่ง
➤ คลินิกสัตว์แพทย์	จำนวน	38	แห่ง
➤ โรงพยาบาลสัตว์	จำนวน	6	แห่ง

ที่มา : สาธารณสุขอำเภอบางละมุง , ปศุสัตว์อำเภอบางละมุง

กุมภาพันธ์ 2561

โรงพยาบาลเมืองพัทยา

ตั้งอยู่ที่ 261/10 หมู่ที่ 10 ซอยบัวขาว ตำบลหนองปรือ อำเภอบางละมุง จังหวัดชลบุรี 20150 โทรศัพท์ 038-103900

ด้วยจำนวนประชากรและนักท่องเที่ยวที่มีจำนวนเพิ่มมากขึ้นในทุกปี เมืองพัทยาจึงต้องมีสถานให้บริการด้านสุขภาพให้เพียงพอต่อความต้องการ ประกอบกับบริเวณพื้นที่เมืองพัทยามีโรงพยาบาลชุมชน ที่เป็นของรัฐเพียงแห่งเดียว รวมถึงศูนย์บริการสาธารณสุขที่มีอยู่ไม่เพียงพอ แม้ว่าจะมีโรงพยาบาลในละแวกใกล้เคียง เช่น โรงพยาบาลสมเด็จพระญาณ ศรีราชา ในเขตอำเภอศรีราชา ซึ่งมีศักยภาพรองรับผู้ป่วยได้ 200 เตียง และเขตอำเภอสัตหีบ แต่ตั้งอยู่ไกลออกไป ทำให้ยากต่อการเข้าถึง หากเปรียบเทียบปริมาณประชากรที่หน่วยบริการของรัฐต้องรับผิดชอบ ซึ่งอาจมีมากกว่า 500,000 คน นักท่องเที่ยวกว่าปีละ 5 ล้านคน เมืองพัทยาจำเป็นต้องมีหน่วยบริการทุติยภูมิหรือตติยภูมิ ที่มีจำนวนเตียงรวมทั้งสิ้นประมาณ 500 เตียง เพื่อให้บริการและลดภาระค่าใช้จ่ายในการเข้ารับการรักษาพยาบาลแก่ประชาชน

เมืองพัทยาได้เล็งเห็นความสำคัญของปัญหาดังกล่าว และตระหนักถึงความจำเป็นในการดูแลรับผิดชอบสุขภาพของประชาชนที่อาศัยในเขตเมืองพัทยาย่างพอเพียง อีกทั้งเพื่อให้บรรลุหลักการนำพาเมืองพัทยาสู่ความสมดุลภายใต้ นโยบายบริหาร แผนยุทธศาสตร์ที่ 9 ด้านการสาธารณสุขและสิ่งแวดล้อม ซึ่งหนึ่งในเป้าประสงค์คือ การให้ประชาชนเมืองพัทยามีภูมิคุ้มกัน ประกอบกับเป็นการตอบสนองและรองรับการดำเนินการภายใต้ 14 นโยบายเร่งด่วนสู่ "พัทยาเมืองท่องเที่ยวน่าอยู่" โครงการ "หมอลงบ้านโรงพยาบาลเมืองพัทยา 20,000 เตียง" เมืองพัทยาจึงดำเนินการก่อสร้าง "โรงพยาบาลเมืองพัทยา" เพื่อให้เป็นโรงพยาบาลของรัฐที่มีมาตรฐานในการให้บริการประชาชนด้านการแพทย์และ

ด้านการพัฒนาสุขภาพอนามัย ในลักษณะที่เป็นการให้บริการสาธารณะเพื่อแก้ไขปัญหาความไม่พอเพียงในการให้บริการด้านการรักษา การป้องกันและดูแลสุขภาพ โดยมีขนาด 110 เตียง โดยเริ่มดำเนินการเมื่อปี พ.ศ.2555 เพื่อให้การดำเนินการของโรงพยาบาลเมืองพญาเป็นไปอย่างมีประสิทธิภาพ และเป็นสถานบริการด้านการสาธารณสุขและการแพทย์ที่มีคุณภาพมาตรฐานทั้งในด้านการรักษาพยาบาล ส่งเสริมสุขภาพ ป้องกันโรคและฟื้นฟูสภาพร่างกายเชิงรุกและเชิงรับ ซึ่งให้บริการในระดับปฐมภูมิและทุติยภูมิแก่ประชาชนทั่วไปและผู้ได้รับสิทธิต่างๆ เช่น สิทธิหลักประกันสุขภาพ สิทธิประกันสังคม สิทธิกองทุนทดแทน สิทธิข้าราชการ เป็นต้น

วิสัยทัศน์ (VISION)

" โรงพยาบาลเมืองพญา รักษาอย่างห่วงใย ใส่ใจบริการ โดยทีมแพทย์ผู้เชี่ยวชาญ ครบครันเทคโนโลยีทันสมัย
คู่มาคาราคาเรรัฐ ภายในปี 2560 "

ปรัชญา (PHILOSOPHY)

" คุณภาพ มาตรฐาน คุณธรรม จริยธรรม "

พันธกิจ (MISSION)

" มุ่งมั่นในการให้บริการทางการแพทย์ที่เป็นเลิศ และสร้างความพึงพอใจให้ผู้ใช้บริการ โดยทีมบุคลากรที่มีคุณธรรม
และมีความรับผิดชอบต่อสังคมควบคู่กับความเป็นเลิศทางวิชาการ และพัฒนาอย่างต่อเนื่อง "

แผนกการให้บริการของโรงพยาบาลเมืองพญา
(Department of services)

เพื่อศักยภาพในการให้บริการประชาชนอย่างทั่วถึงและครอบคลุมในการดูแลสุขภาพของประชาชนและนักท่องเที่ยว
ทางโรงพยาบาลเมืองพัทยาได้เปิดแผนกต่างๆ เพื่อรองรับการรักษา ดังนี้

- แผนกผู้ป่วยฉุกเฉิน Emergency Department
- แผนกผู้ป่วยนอก Out-Patient Department
- แผนกผู้ป่วยใน In-Patient Department
- หน่วยรักษาพยาบาลผู้ป่วยชั้นวิกฤติ Intensive Care Unit
- แผนกอายุรกรรม Internal Medicine Department
- แผนกกุมารเวชกรรม Pediatric Department
- แผนกสูติ-นรีเวชกรรม Op-Gyn Department
- แผนกศัลยกรรมทั่วไป General Surgery Department
- ศูนย์ทันตกรรม Dental Center
- แผนกกายภาพบำบัด Rehabilitation Department

(แผนผังโครงสร้างโรงพยาบาล)

โรงพยาบาลส่งเสริมสุขภาพตำบลบ้านเกาะล้าน

วิสัยทัศน์ (VISION)

" รักษาอย่างห่วงใย ใส่ใจบริการและส่งต่ออย่างมีคุณภาพ "

พันธกิจ (MISSION)

- ▶▶ ดูแลให้บริการด้านสุขภาพและอุบัติเหตุอุบัติเหตุอย่างมีประสิทธิภาพ
- ▶▶ สร้างวิถีแห่งสุขภาพะเพื่อป้องกันโรคและส่งเสริมสุขภาพอย่างยั่งยืน
- ▶▶ พัฒนาศักยภาพบุคลากรสาธารณสุขให้มีคุณภาพอย่างมีส่วนร่วม
- ▶▶ พัฒนางองค์กรและระบบบริการ วิชาการด้านสุขภาพตามมาตรฐาน

เป้าประสงค์ (Goals)

- ▶▶ สร้างภาคีเครือข่ายมีส่วนร่วมในการดูแลสุขภาพและระบบส่งต่ออย่างต่อเนื่องและยั่งยืน
- ▶▶ องค์กรมีมาตรฐาน และเป็นที่ยอมรับในระดับประเทศ
- ▶▶ ประชาชนและนักท่องเที่ยวมีความพึงพอใจและมีความเชื่อมั่นต่อคุณภาพและบริการตามมาตรฐาน EMS แบบ Bed to Bed
- ▶▶ สร้างระบบสุขภาพชุมชนเป็นแบบองค์รวมตามแนวปรัชญาเศรษฐกิจพอเพียง
- ▶▶ ประชาชนมีพฤติกรรมเหมาะสม มีภูมิคุ้มกันด้านสุขภาพและอัตราการป่วยที่เป็นปัญหาในพื้นที่ลดลง

วัฒนธรรมองค์กร

" จิตบริการสาธารณะ (Service mild) "

ค่านิยมขององค์กร TQMCN

T = TEAM

ทำงานเป็นทีม

Q = QUALITY	บริการอย่างมีคุณภาพ
M = MORAL	เพียบพร้อมคุณธรรม
C = CUSTOMER	ผู้รับบริการเป็นศูนย์กลาง
N = NETWORK	ผลงานเกิดจากภาคีเครือข่าย

(แผนผังโรงพยาบาลเกาะล้าน)

8. การป้องกันและบรรเทาสาธารณภัย

การป้องกันอัคคีภัยและสาธารณภัยทางบก

❖ เมืองพัทยามีสถานดับเพลิง 3 แห่ง คือ

- สถานีดับเพลิงเขตนานาเกลือ รับผิดชอบตั้งแต่คลองกระทิงถึงถนนพญาเหนือ
- สถานีดับเพลิงเขตพญา รับผิดชอบตั้งแต่ถนนพญาเหนือถึงถนนเทพประสิทธิ์
- สถานีดับเพลิงเขตจอมเทียน รับผิดชอบตั้งแต่ถนนเทพประสิทธิ์ถึงสุดเขตเมืองพัทยาด้านนาจอมเทียน

❖ รถดับเพลิงและอุปกรณ์ในการดับเพลิง มีดังนี้

- รถยนต์ดับเพลิงชนิดมีถังน้ำและโฟม	จำนวน	14	คัน
- รถยนต์ดับเพลิงในอาคารชนิดมีถังน้ำถังโฟมและเคมีแห้ง	จำนวน	4	คัน
- รถยนต์บรรทุกน้ำช่วยดับเพลิง (ขนาด 5,000 ลิตร)	จำนวน	4	คัน
- รถยนต์บรรทุกน้ำช่วยดับเพลิง (ขนาด 10,000 ลิตร)	จำนวน	9	คัน
- รถยนต์บรรทุกน้ำช่วยดับเพลิง (ขนาด 12,000 ลิตร)	จำนวน	1	คัน
- รถยนต์กระเช้าหอน้ำ ความสูง 68 เมตร	จำนวน	2	คัน
- รถยนต์กระเช้าพร้อมบันไดเลื่อน ขนาดความสูง 60 เมตร	จำนวน	1	คัน
- รถยนต์กระเช้าพร้อมบันไดเลื่อน ขนาดความสูง 53 เมตร	จำนวน	2	คัน
- รถยนต์กระเช้าพร้อมบันไดเลื่อน ขนาดความสูง 19 เมตร	จำนวน	1	คัน
- รถยนต์กู้ภัยขนาดเล็ก (4 ล้อ)	จำนวน	4	คัน
- รถยนต์กู้ภัยขนาดกลาง (6 ล้อ)	จำนวน	1	คัน
- รถยนต์ติดตั้งเครื่องกำเนิดไฟฟ้า	จำนวน	3	คัน

- รถยนต์ติดตั้งเครื่องอัดอากาศ	จำนวน	3	คัน
- รถยนต์ติดตั้งเครื่องสูบน้ำชนิดหาบหาม	จำนวน	3	คัน
- รถยนต์ตรวจการณ์	จำนวน	6	คัน
- เครื่องดูดควัน/เป่าลม	จำนวน	8	เครื่อง
- เครื่องสูบน้ำชนิดหาบหาม	จำนวน	10	เครื่อง
- เครื่องสูบน้ำขนาดใหญ่ (ท่อ 8 นิ้ว)	จำนวน	6	เครื่อง
- เครื่องสูบน้ำชนิดทุ่นลอย	จำนวน	6	เครื่อง
- เครื่องสูบน้ำไดโว่	จำนวน	10	เครื่อง
- เบาะลมช่วยชีวิต	จำนวน	1	ชุด

- อัตรากำลังเจ้าหน้าที่ดับเพลิง	จำนวน	87	คน
พนักงานสามัญ	จำนวน	18	คน
ลูกจ้างประจำ	จำนวน	11	คน
พนักงานจ้าง	จำนวน	58	คน
❖ สถิติเพลิงไหม้ในรอบปี (1 ม.ค. – 31 ธ.ค. 2560)	จำนวน	53	ครั้ง
❖ อาสาสมัครป้องกันภัยฝ่ายพลเรือนเมืองพัทยา	จำนวน	1,488	คน
❖ การฝึกอบรมสาธิตให้ความรู้เรื่องอัคคีภัยแก่ สถานประกอบการต่างๆ	จำนวน	183	ครั้ง

ที่มา : ฝ่ายป้องกันภัยพิบัติทางบก เมืองพัทยา
กุมภาพันธ์ 2561

การป้องกันภัยพิบัติทางทะเลและชายฝั่ง

มีหน้าที่ป้องกัน ภัยอุบัติภัยทางทะเล ค้นหาผู้ประสบภัยทางทะเล จัดระบบรักษาความปลอดภัยทางทะเล รวมทั้งการรักษาความปลอดภัยช่วยเหลือนักท่องเที่ยวชาวไทยและชาวต่างประเทศที่ลงเล่นน้ำหรือประสบอุบัติเหตุจากการเล่นกีฬาทางน้ำ ให้ความช่วยเหลือประชาชนผู้ประกอบการเรือท่องเที่ยวในพื้นที่ทางน้ำเขตเมืองพัทยา เช่น หาดพัทยา หาดจอมเทียน หาดวงศ่อมายต์และบริเวณหมู่เกาะล้าน ตลอดจนให้บริการรักษาพยาบาลเบื้องต้นกับนักท่องเที่ยวที่ได้รับบาดเจ็บจากของมีคมหรือสัตว์ทะเลทุกชนิด มีพื้นที่รับผิดชอบทางทะเล 154.66 ตารางกิโลเมตร

เมืองพัทยามีศูนย์ปฏิบัติการกู้ภัยทางทะเล จำนวน 5 แห่ง ได้แก่

1. หน่วยป้องกันภัยพิบัติทางทะเลเขตจอมเทียน
2. หน่วยป้องกันภัยพิบัติทางทะเลเขตพัทยา
3. หน่วยป้องกันภัยพิบัติทางทะเลเขตวงศ์อมตย์
4. ศูนย์ป้องกันภัยพิบัติทางทะเล สุขาวดี
5. ศูนย์ป้องกันภัยพิบัติทางทะเล กระทั่งลาย

อุปกรณ์ที่ใช้ในการกู้ภัยทางทะเล ประกอบด้วย

- เรือตรวจการณ์ 2 เครื่องยนต์	จำนวน	2	ลำ
- เรือท้องแบน	จำนวน	2	ลำ
- เรือยางท้องแข็งกู้ภัยฯ	จำนวน	2	ลำ
- เรือยางไฟเบอร์กลาส	จำนวน	7	ลำ
- เรือไฟเบอร์กลาส	จำนวน	1	ลำ
- เรือเจ็ทสกี	จำนวน	2	ลำ
- เรือยางชนิดพับเก็บได้	จำนวน	1	ลำ
- รถตรวจการณ์	จำนวน	3	คัน
- รถตู้เนกประสงค์	จำนวน	1	คัน
- รถฟาร์มแทรกเตอร์	จำนวน	3	คัน
- หน้ากากดำน้ำ	จำนวน	15	อัน
- ท่อหายใจผิวน้ำ	จำนวน	15	อัน
- ตะกั่วดำน้ำ	จำนวน	40	ก้อน
- ตีนกบผิวน้ำ	จำนวน	15	อัน

อัตรากำลังเจ้าหน้าที่ฝ่ายป้องกันภัยพิบัติทางทะเล	จำนวน	34	คน
- พนักงานเมืองพัทยา	จำนวน	4	คน
- ลูกจ้างประจำ	จำนวน	6	คน
- พนักงานจ้าง	จำนวน	24	คน

ที่มา : ฝ่ายป้องกันภัยพิบัติทางทะเล เมืองพัทยา

กุมภาพันธ์ 2561

ศูนย์ควบคุมความปลอดภัยทางทะเล

เมืองพัทยามีศูนย์ปฏิบัติการศูนย์ควบคุมความปลอดภัยทางทะเล ระบบสารสนเทศเมืองพัทยา จำนวน 1 แห่ง ซึ่งตั้งอยู่บริเวณท่าเทียบเรือแหลมบาลีฮาย

อุปกรณ์ประจำศูนย์ควบคุมความปลอดภัยทางทะเล ประกอบด้วย

- กล้องระยะไกลระบบ Thermal แบบ PTZ	จำนวน	8	ชุด
- กล้องระยะไกลระบบ Thermal แบบ Fixed	จำนวน	6	ชุด
- กล้องตรวจสอบความเรียบร้อยบริเวณท่าเทียบเรือแหลมบาลีฮาย	จำนวน	32	ชุด
- กล้องวงจรปิดติดตั้งในเรือโดยสาร	จำนวน	200	ตัว
- เรือป้องกันภัยนักท่องเที่ยวน	จำนวน	1	ลำ
- รถยนต์กระบะตรวจการณ์	จำนวน	1	ลำ

อัตรากำลังประจำศูนย์ควบคุมความปลอดภัยทางทะเล

	จำนวน	6	คน
- พนักงานเมืองพัทยา	จำนวน	2	คน
- พนักงานจ้างตามภารกิจ	จำนวน	4	คน

ที่มา : ศูนย์ควบคุมความปลอดภัยทางทะเล เมืองพัทยา

กุมภาพันธ์ 2561

สถิติการช่วยเหลือนักท่องเที่ยวของฝ่ายป้องกันภัยพิบัติทางทะเล ประจำปี พ.ศ. 2560

ลักษณะ	ม.ค. (ครั้ง)	ก.พ. (ครั้ง)	มี.ค. (ครั้ง)	เม.ย. (ครั้ง)	พ.ค. (ครั้ง)	มิ.ย. (ครั้ง)	ก.ค. (ครั้ง)	ส.ค. (ครั้ง)	ก.ย. (ครั้ง)	ต.ค. (ครั้ง)	พ.ย. (ครั้ง)	ธ.ค. (ครั้ง)	รวม (ครั้ง)	ปลอดภัย (ราย)	บาดเจ็บ (ราย)	เสียชีวิต (ราย)
1.ช่วยเหลือเรือเจ็ตสกีชนกัน	-	-	-	-	-	-	-	1	1	1	-	-	3	-	-	-
2.ช่วยเหลือเรือเร็วโดยสารนำเที่ยวชนกัน	-	-	-	-	-	-	-	-	-	1	-	-	1	1	1	-
3.ช่วยเหลือนักท่องเที่ยวประสบภัยทางทะเล	-	-	-	3	-	1	-	1	-	1	-	1	7	2	1	4
4.ช่วยเหลือเด็กพลัดหลงบริเวณชายหาด	-	-	-	-	-	-	-	-	-	-	-	-	-	-	-	-
5.ช่วยเหลือเรือกีฬาเสียทางทะเล	2	-	-	-	-	-	-	1	2	2	-	-	7	-	-	-
6.ประดาน้ำค้นหาผู้ประสบภัยใต้น้ำ	-	-	-	-	-	-	-	-	-	-	-	-	-	-	-	-
7.ว่ากล่าวตักเตือนเรือกีฬาที่ทำผิดข้อบัญญัติเมือง พัทยาและกระทำการอันอาจเป็นอันตรายต่อ นักท่องเที่ยว	-	-	4	-	-	-	-	-	-	-	-	-	4	-	-	-
8.จับกุมเปรียบเทียบปรับเรือที่ฝ่าฝืนข้อบัญญัติเมือง พทยานำเรือเข้าไปวิ่งในเขตว่ายน้ำ	-	-	-	-	-	-	-	-	-	-	-	-	-	-	-	-
9.ปฐมพยาบาลผู้ได้รับบาดเจ็บจากของมีคมหรือสัตว์มี พิษในทะเล	-	-	-	-	-	-	-	-	-	-	-	-	-	-	-	-
10.ทำการฝึกอบรมอาสาสมัครช่วยเหลือผู้ประภัยทางทะเล	-	-	-	-	-	-	-	-	-	-	-	-	-	-	-	-
11.ทำการฝึกทบทวนเจ้าหน้าที่กู้ภัยทางทะเล	-	-	-	-	2	-	-	-	-	-	-	-	2	-	-	-
12.สนับสนุนรักษาความปลอดภัยการแข่งขันกีฬาทางน้ำ	1	2	1	1	3	2	1	1	-	-	-	1	13	-	-	-
13.ส่วนราชการใช้เรือกู้ภัยไปเกาะล้าน	-	4	1	2	2	-	2	1	1	2	-	-	15	-	-	-
14.เรือกู้ภัยตรวจการชายหาด	31	28	31	30	31	-	31	30	30	31	31	31	335	-	-	-
15.หน่วยงานราชการมาศึกษางานการกู้ภัยฯ	-	1	-	-	-	-	-	-	-	1	-	-	2	-	-	-

สถิติการช่วยเหลือนักท่องเที่ยวของศูนย์ควบคุมความปลอดภัยทางทะเล ประจำปี พ.ศ. 2560

ลักษณะ	ม.ค. (ครั้ง)	ก.พ. (ครั้ง)	มี.ค. (ครั้ง)	เม.ย. (ครั้ง)	พ.ค. (ครั้ง)	มิ.ย. (ครั้ง)	ก.ค. (ครั้ง)	ส.ค. (ครั้ง)	ก.ย. (ครั้ง)	ต.ค. (ครั้ง)	พ.ย. (ครั้ง)	ธ.ค. (ครั้ง)	รวม (ครั้ง)	ปลอดภัย (ราย)	บาดเจ็บ (ราย)	เสียชีวิต (ราย)
1. ด้านการก่อเหตุอาชญากรรม																
- เหตุสร้างความเดือนร้อน	8	7	9	6	4	8	5	9	11	5	3	7	82	80	2	-
- เหตุลักทรัพย์, ชิงทรัพย์, ชิงทรัพย์, ฉ้อโกงทรัพย์, รีดเอาทรัพย์	-	2	-	1	-	-	-	-	-	-	-	-	3	3	-	-
- เหตุทะเลาะวิวาทและทำร้ายร่างกาย	2	1	1	2	-	-	-	-	-	-	-	1	7	5	2	-
- เหตุมีผู้เสียชีวิตจากการก่ออาชญากรรม	-	-	-	-	-	-	-	-	-	-	-	-	-	-	-	-
2. ด้านแจ้งอุบัติเหตุจากการท่องเที่ยว																
- เกิดอุบัติเหตุจากการท่องเที่ยวทางทะเล	21	20	22	34	31	28	23	32	25	29	25	25	315	300	15	-
- เสียชีวิตจากการท่องเที่ยวทางทะเล	-	-	-	-	-	-	-	-	-	-	-	-	-	-	-	-
3. ด้านความปลอดภัยทางทะเล																
- เหตุเพลิงไหม้บนเรือหรือไฟฟ้าลัดวงจรหรือความขัดข้องผิดปกติของเครื่องยนต์	-	-	3	-	1	-	-	4	1	-	1	-	10	10	-	-
- เหตุเรือชนกันหรือชนราวสะพานและได้รับความเสียหายในเขตรับผิดชอบบริเวณท่าเรือ	-	-	1	-	-	-	-	-	-	1	1	-	3	3	-	-
4. ด้านการช่วยเหลือประชาชนและนักท่องเที่ยว																
- ปฐมพยาบาลเบื้องต้น	21	20	22	34	31	28	23	32	25	29	25	25	315	300	15	-
- ตรวจสอบเหตุจากกล้องวงจรปิด	140	122	121	124	138	154	163	170	166	168	176	172	1,814	1,814	-	-
- ช่วยเหลือประชาชนและนักท่องเที่ยวทั่วไป	748	778	860	987	1,143	1,243	1,255	1,320	1,284	1,295	1,305	1,298	13,516	13,516	-	-

5. ด้านการประชาสัมพันธ์																
- การประชาสัมพันธ์นักท่องเที่ยวสวมใส่เสื้อชูชีพในการเดินทางโดยเรือโดยสาร	141	186	182	235	245	258	260	275	268	277	280	279	2,886	2,886	-	-
- การแนะนำนักท่องเที่ยวในการเดินทางและการสวมใส่เสื้อชูชีพ	804	897	943	1,009	1,124	1,344	1,326	1,410	1,425	1,463	1,506	1,498	14,749	14,749	-	-

ที่มา : ฝ่ายป้องกันภัยพิบัติทางทะเล สำนักปลัดเมืองพัทยา

กุมภาพันธ์ 2561

ทำเนียบกล้องวงจรปิด (cctv) ในเขตพื้นที่เมืองพัทยา

ที่	รายการ	จำนวน	รวม	หมายเหตุ
1	พื้นที่หาดกระทิงลาย (KTL)ส.34/55	18		ชายหาด
2	พื้นที่ชายหาดพัทยา (BH-1=38 ส.197/53)	38		ชายหาด
3	พื้นที่ชายหาดพัทยา (BH-2=18 ส.13/54)	18		ชายหาด
4	พื้นที่ชายหาดจอมเทียน (BH-3=20 ส.284/54)	20		ชายหาด
5	พื้นที่ชายหาดจอมเทียน (BH-4=30 ส.284/54)	30		ชายหาด
6	พื้นที่ทางทะเลระยองไกล (CYC) ส78/53 ลว. 26 กพ.53 (3+4)	3		ชายหาด
7	กล้องตรวจสอบพฤติกรรม Analatic ส.123/57	270	397	ชายหาด
8	พื้นที่แยกจรรยา (ATC) ระยะ 2	16		คมนาคม
9	พื้นที่แยกจรรยา (ATC) ระยะ 3 (3 กล้อง คือ ทางเข้า-ออก มพย.+ จุดจอดรถนายก มพย.)	10		คมนาคม
10	พื้นที่คมนาคม (SOS) (หนองเกตใหญ่/สภ.บางละมุง/สว่างฟ้า/เมืองจำลอง/วัดบุญญ์/ชัยพฤกษ์)	70		คมนาคม
11	พื้นที่เสี่ยงภัยและเส้นทางคมนาคม (TVP) (ช.บัวขาว/สนามกีฬาชัยพฤกษ์/เขาพระตำหนัก/ สวนสุขภาพ/กระทิงลาย/ลานโพธิ์/พัทยาแลนด์/หาดวงค์อมตย์/วอล์คกิ้ง/ยามาโมโต้)	66		คมนาคม
12	เพิ่มประสิทธิภาพ จอมเทียนสาย 2 (JT2) (20+ นंबर 37) 57 ส.140/55 ลว.25 มิย.55	57		คมนาคม
13	พื้นที่ถนนเลียบริมทางรถไฟ (TVR)	17		คมนาคม
14	เพื่อป้องกันอาชญากรรม cctv = 55 + <u>ป้ายทะเบียน 24</u>	79	315	คมนาคม
15	พื้นที่อาคารเมืองพัทยา อาคาร 1 (TVF)	30		อาคาร
16	พื้นที่อาคารเมืองพัทยา อาคาร 2 และลานจอดรถ (TVE/TVC)(61)	62		อาคาร
17	พื้นที่อาคารเมืองพัทยา อาคาร 2 (ลานจอดรถ)(TVE/TVC) (20)	20		อาคาร
18	กล้องโรงเรียนเมืองพัทยา (SCH)	373		อาคาร
19	หอพักแพทย์ (DOM) ส.137/56 ลว.12 มิย.56	33	518	อาคาร
20	พื้นที่สวนสาธารณะลานโพธิ์ (TVL)	5		สาธารณะ+ชุมชน
21	พื้นที่สวนสาธารณะเขาพระใหญ่ (TVM)	10		สาธารณะ+ชุมชน
22	พื้นที่สวนสาธารณะเขา สทร. (TVH)	10		สาธารณะ+ชุมชน
23	พื้นที่เสี่ยงภัยและทรัพยากรธรรมชาติ (TVZ) (ลานโพธิ์/หาดวงค์พระจันทร์/วงเวียนโลมา)	24		สาธารณะ+ชุมชน
24	กล้องชุมชนเมืองพัทยา (CN) ส.119/55 ลว. 21 พค.55	320		สาธารณะ+ชุมชน
25	กล้องวัด (RGP)	90		สาธารณะ+ชุมชน
26	ฝ้าระวังปัญหาจากอุทกภัยอย่างทันที่ (บ่อสูบลบ+แก้มลิง)	42		สาธารณะ+ชุมชน
27	กล้องจอด รถ-เรือ (CNM) ส.88/54	10	511	สาธารณะ+ชุมชน
28	กล้องเกาะล้าน (KLI) ส.152/55 + เมือง 10 - 34 กล้อง	36		เกาะล้าน
29	กล้องตรวจสอบผู้ไม่ใส่เสื้อชูชีพ ติดที่เรือ 50 ลำๆ ละ 4 กล้อง = 200 + 6 กล้อง	206		เกาะล้าน
30	กล้องป้องกันอุบัติเหตุทางเรือ (ศูนย์กู้ภัยทางทะเล)	10		เกาะล้าน
31	กล้องระบบป้องกันภัยนักท่องเที่ยวชายหาด (พัทยา-เกาะล้าน) (cctv_24,thermal_6)	30	282	เกาะล้าน
	รวมทั้งสิ้น		2,023	

ที่มา : สำนักยุทธศาสตร์และงบประมาณ เมืองพัทยา

ณ 26 มิถุนายน 2561

ศูนย์อำนวยการแก้ไขปัญหาเรื่องร้องทุกข์ (ศอท.) เมืองพัทยา (Call Center 1337)

ด้วยวิสัยทัศน์ของผู้บริหารเมืองพัทยาที่เล็งเห็นถึงความจำเป็นเร่งด่วนในการแก้ไขปัญหาข้อร้องเรียนต่างๆ และการสร้างความเข้าใจอันดีแก่ประชาชนและผู้มาเยือน นโยบายในการจัดตั้ง “ศูนย์อำนวยการแก้ไขปัญหาเรื่องร้องทุกข์ (ศอท.) เมืองพัทยา” ซึ่งเป็นหน่วยงานภายใต้สำนักงานปลัดเมืองพัทยา เพื่อเป็นหน่วยงานหลักในการบริหารจัดการและแก้ไขปัญหาความเดือดร้อนของประชาชนเมืองพัทยา รวมถึงนักท่องเที่ยวทั้งชาวไทยและชาวต่างชาติ

ศอท. จะเป็นศูนย์กลางในการประสานงาน เร่งรัดและติดตามการปฏิบัติงานของหน่วยรับผิดชอบทั้งภายในของเมืองพัทยาและหน่วยงานภายนอก เช่น สถานีตำรวจ กองทัพบกและกองทัพเรือ การประปาและการไฟฟ้าส่วนภูมิภาค ผู้ให้บริการระบบสื่อสารโทรคมนาคม และองค์กรต่างๆ ในพื้นที่ เป็นต้น นอกจากนี้ ศอท. ยังได้ร่วมกับหน่วยเฉพาะกิจ “ทัพพระยาเคลื่อนที่เร็ว” ในการปฏิบัติการแก้ไขปัญหาความเดือดร้อนเร่งด่วนเป็นกรณีฉุกเฉิน โดยจะประสานงานกับ Call Center 1337 และเจ้าหน้าที่หน่วยเคลื่อนที่เร็วเพื่อตอบสนองต่อข้อร้องเรียนได้อย่างเต็มประสิทธิภาพ

ภายในศูนย์อำนวยการแก้ไขปัญหาเรื่องร้องทุกข์ เจ้าหน้าที่ผู้มีประสบการณ์จะทำการวิเคราะห์ประเด็นปัญหา (Issue Analysis) ภายหลังจากรับเรื่องร้องเรียน พร้อมจัดทำรายงานแก่ผู้ที่เกี่ยวข้องในการแก้ไขปัญหารวมถึงรายงานแก่ผู้บริหารเมืองพัทยาเพื่อรับทราบ ซึ่งประเด็นปัญหาจะถูกจัดการและแยกหมวดหมู่เป็นกลุ่มๆ ตามความเดือดร้อนของประชาชนหรือผู้แจ้ง เช่น ด้านเศรษฐกิจ สังคม และสิ่งแวดล้อม เป็นต้น

นอกจากนี้ ศอท. ยังถือเป็นหน่วยงานหลักที่สำคัญในการสร้างความรับรู้และความเข้าใจถึงนโยบายของผู้บริหารเมืองพัทยา เพื่อให้เกิดชุมชนแห่งความสุขและสร้างความพร้อมเพื่อร่วมผลักดันเมืองพัทยาให้เป็นเมืองท่องเที่ยวที่น่าอยู่ของคนทั้งโลกต่อไป โดย ศอท. ได้ร่วมกับหน่วยงานต่างๆ รวมถึงผู้เชี่ยวชาญด้านการสื่อสารองค์กรและชุมชนสัมพันธ์ ในการเข้าร่วมกิจกรรมต่างๆ ในทุกภาคส่วนที่มุ่งเน้นการมีส่วนร่วมของภาคประชาชนและภาคธุรกิจ ทั้งนี้เพื่อเป็นการสร้างความเข้าใจในบทบาท หน้าที่และการมีส่วนร่วมในการส่งเสริมศักยภาพของเมืองพัทยาภายใต้แนวทางการพัฒนาเมืองพัทยาที่ได้มุ่งหวังไว้ ให้เกิดเป็นรูปธรรมในระยะเวลาอันสั้นและเกิดประโยชน์สูงสุดแก่คนเมืองพัทยาต่อไป โดยในปีงบประมาณ พ.ศ. 2560 มีเรื่องร้องเรียน จำนวนทั้งสิ้น 6,525 เรื่อง ดำเนินการแล้ว จำนวน 6,023 เรื่อง คิดเป็นร้อยละ 92.31

สถิติภาพรวมเรื่องร้องเรียนและผลการดำเนินงาน ปีงบประมาณ พ.ศ. 2560

ช่องทางการร้องเรียน	จำนวนเรื่องร้องเรียน ปีงบประมาณ พ.ศ. 2560	คิดเป็นร้อยละ
จดหมายร้องเรียน	264	4.04
โทรศัพท์	48	0.74
แบบคำร้องทั่วไป	417	6.39
สายตรงนายกเมืองพัทยา	176	2.70
เว็บไซต์ของจังหวัดชลบุรี	182	2.80
สำรวจพื้นที่	196	3.01
ห้องไลน์กิจการพิเศษ	2	0.03
Application Facebook Page ศอท.เมืองพัทยา	215	3.29
ห้องไลน์เครือข่าย ศอท.ชุมชน	277	4.24
Pattaya City Call Center 1337	4,748	72.76

รวม	6,525	100.00
-----	-------	--------

ที่มา : ศูนย์อำนวยการแก้ไขปัญหาเรื่องราวร้องทุกข์ (ศอท.) เมืองพัทยา

ตุลาคม 2560

สถิติจำนวนเรื่องร้องเรียนจำแนกตามประเภทเรื่องร้องเรียน ปีงบประมาณ พ.ศ. 2560

ประเภทเรื่องร้องเรียน	จำนวนเรื่องร้องเรียน ปีงบประมาณ พ.ศ. 2560	คิดเป็นร้อยละ
กระทำผิดในที่สาธารณะ	181	2.77
ขยะตกค้าง	500	7.66
ข้าราชการ / พนักงานเมืองพัทยา	41	0.82
เจ้าหน้าที่จากหน่วยงานอื่นๆ	54	0.83
จราจร	269	4.12
แจ้งเบาะแส	6	0.09
ชมเชยการปฏิบัติงาน	41	0.62
ถนน / บาทวิถี	566	8.67
ท่อระบายน้ำ	450	6.90
ภาพลักษณ์เมืองพัทยา	519	7.95
สาธารณูปโภค (ไฟฟ้า ประปา โทรศัพท์)	1,454	22.28
สิ่งแวดล้อมและมลพิษ	813	12.28
ต้นไม้ สวนสาธารณะ	469	7.19
เหตุเดือดร้อนรำคาญ	374	5.74
ข้อเสนอแนะ	0	0.00
อาคารและสิ่งก่อสร้าง	405	6.21
ยาเสพติด	0	0.00
อื่นๆ	383	5.87
รวม	6,525	100.00

ที่มา : ศูนย์อำนวยการแก้ไขปัญหาเรื่องราวร้องทุกข์ (ศอท.) เมืองพัทยา

ตุลาคม 2560

สถิติแสดงผลการดำเนินการเรื่องร้องเรียนแยกประเภทเรื่องร้องเรียน ในปีงบประมาณ พ.ศ. 2560

ประเภทเรื่องร้องเรียน	จำนวนเรื่องร้องเรียน	ดำเนินการจนได้ข้อยุติ	คิดเป็นร้อยละ	อยู่ระหว่างดำเนินการ	คิดเป็นร้อยละ	ไม่สามารถดำเนินการได้	คิดเป็นร้อยละ
กระทำผิดในที่สาธารณะ	181	140	77.34	41	22.66	0	0.00
ชยะตกค้าง	500	500	100	0	0.00	0	0.00
ข้าราชการ / พนักงานเมืองพัทยา	41	30	73.17	11	26.83	0	0.00
เจ้าหน้าที่จากหน่วยงานอื่นๆ	54	43	79.62	11	20.38	0	0.00
จราจร	269	194	72.11	75	27.89	0	0.00
แจ้งเบาะแส	6	6	100	0	0.00	0	0.00
ชมเชยการปฏิบัติงาน	41	41	100	0	0.00	0	0.00
ถนน / บาทวิถี	566	545	96.28	21	3.72	0	0.00
ท่อระบายน้ำ	450	423	94.00	27	6.00	0	0.00
ภาพลักษณ์เมืองพัทยา	519	517	99.61	2	0.39	0	0.00
สาธารณูปโภค (ไฟฟ้า ประปา โทรศัพท์)	1,454	1,446	99.44	8	0.56	0	0.00
สิ่งแวดล้อมและมลพิษ	813	792	97.41	21	2.59	0	0.00
ต้นไม้ สวนสาธารณะ	469	464	98.83	5	1.07	0	0.00
เหตุเดือดร้อนรำคาญ	374	350	93.58	24	6.42	0	0.00
อาคารและสิ่งก่อสร้าง	405	269	66.41	136	33.59	0	0.00
ยาเสพติด	0	0	0.00	0	0.00	0	0.00
ข้อเสนอแนะ	0	0	0.00	0	0.00	0	0.00
อื่นๆ	383	263	68.66	120	31.34	0	0.00
รวม	6,525	6,023	92.31	502	7.69	0	0.00

ที่มา : ศูนย์อำนวยความสะดวกแก้ไขปัญหาเรื่องราวร้องทุกข์ (ศอท.) เมืองพัทยา

สถิติจำนวนเรื่องร้องเรียนจำแนกตามหน่วยงานภายนอกที่ประสานงาน ประจำปีงบประมาณ พ.ศ. 2560
(ตุลาคม 2559 - กันยายน 2560)

หน่วยงานภายนอก	อยู่ระหว่าง ดำเนินการ	ดำเนินการและ แจ้งผลกลับ	จำนวนเรื่อง ร้องเรียน
การท่องเที่ยวแห่งประเทศไทย	3	-	3
การประชาสัมพันธ์ภูมิภาค สาขาพทยา (ชั้นพิเศษ)	21	41	62
การไฟฟ้าส่วนภูมิภาค สาขานาจอมเทียน	2	-	2
การไฟฟ้าส่วนภูมิภาค สาขาบางละมุง	1	-	1
การไฟฟ้าส่วนภูมิภาคเมืองพทยา	17	5	22
ตรวจคนเข้าเมืองจังหวัดชลบุรี	6	5	11
เทศบาลตำบลนาจอมเทียน	-	3	3
เทศบาลตำบลบางละมุง	1	-	1
เทศบาลตำบลหนองปลาไหล	-	3	3
เทศบาลเมืองหนองปรือ	6	13	19
บริษัท ทีโอที จำกัด (มหาชน)	3	-	3
บริษัท รุ่งเรืองทัวร์ จำกัด	1	-	1
ไปรษณีย์บางละมุง	4	-	4
ผู้ประกอบการ	1	-	1
พาณิชย์จังหวัดชลบุรี	10	-	10
มูลนิธิสว่างบริบูรณ์ธรรมสถาน	1	-	1
โรงพยาบาลบางละมุง	2	-	2
สถานีตำรวจภูธรนาจอมเทียน	1	-	1
สถานีตำรวจภูธรบางละมุง	3	2	5
สถานีตำรวจภูธรเมืองพทยา	91	30	121

สถานีตำรวจภูธรเมืองหนองปรือ	7	2	9
สถานีรถไฟ สาขาย่อยพรประภาณมิตร	2	-	2
สหกรณ์เดินรถพัทยา	-	8	8
สำนักงานขนส่งจังหวัดชลบุรี	13	5	18
สำนักงานเจ้าท่าภูมิภาค สาขาพัทยา	3	-	3

ที่มา : ศูนย์อำนวยการแก้ไขปัญหาเรื่องราวจ้างทุกซ์ (ศอท.) เมืองพัทยา
ตุลาคม 2560

สถิติจำนวนเรื่องร้องเรียนจำแนกตามหน่วยงานภายนอกที่ประสานงาน ในปีงบประมาณ พ.ศ. 2560
(ตุลาคม 2559 - กันยายน 2560) (ต่อ)

หน่วยงานภายนอก	อยู่ระหว่างดำเนินการ	ดำเนินการและแจ้งผลกลับ	จำนวนเรื่องร้องเรียน
สำนักงานที่ดินจังหวัดชลบุรี สาขาบางละมุง	1	-	1
สำนักงานประกันสังคม	1	-	1
สำนักงานสิ่งแวดล้อมที่ 13 (ชลบุรี)	1	-	1
อำเภอบางละมุง	18	7	25
สหกรณ์เดินรถพัทยาและสำนักงานขนส่ง	1	-	1
สถานีตำรวจภูธรบางละมุงและอำเภอบางละมุง	1	-	1
สถานีตำรวจภูธรเมืองพัทยาและสถานีตำรวจภูธรบางละมุง	1	-	1
สถานีตำรวจภูธรเมืองพัทยาและสหกรณ์เดินรถพัทยา	1	1	2
สหกรณ์เดินรถพัทยาและสำนักงานขนส่งจังหวัดชลบุรี	1	2	3
อำเภอบางละมุงและเทศบาลตำบลห้วยใหญ่	1	-	1
อำเภอบางละมุงและเทศบาลเมืองหนองปรือ	1	-	1
อำเภอบางละมุงและสถานีตำรวจภูธรเมืองพัทยา	1	-	1
รวม	228	127	355

ที่มา : ศูนย์อำนวยการแก้ไขปัญหาเรื่องราวจ้างทุกซ์ (ศอท.) เมืองพัทยา
ตุลาคม 2560

สถิติจำนวนเรื่องร้องเรียนจำแนกรายเดือน ประจำปีงบประมาณ พ.ศ. 2560

เดือน	จำนวนเรื่องร้องเรียน	คิดเป็นร้อยละ
ตุลาคม 2559	613	9.39
พฤศจิกายน 2559	619	9.49
ธันวาคม 2559	489	7.49
มกราคม 2560	611	9.37
กุมภาพันธ์ 2560	504	7.73
มีนาคม 2560	575	8.82
เมษายน 2560	452	6.93
พฤษภาคม 2560	564	8.64
มิถุนายน 2560	501	7.68
กรกฎาคม 2560	518	7.93
สิงหาคม 2560	544	8.34
กันยายน 2560	535	8.19
รวม	6,525	100.00

ที่มา : ศูนย์อำนวยการแก้ไขปัญหาเรื่องร้องทุกข์ เมืองพัทยา

ตุลาคม 2560

ด้านทรัพยากรธรรมชาติ
และสิ่งแวดล้อม

❖ ด้านทรัพยากรธรรมชาติและสิ่งแวดล้อม ❖

1. ทรัพยากรน้ำ

เมืองพัทยาไม่มีแหล่งน้ำธรรมชาติอาศัยน้ำฝนและน้ำจากอ่างเก็บน้ำของอำเภอบางละมุงและแหล่งน้ำที่สร้างขึ้น เพื่อให้มีน้ำพอเพียงแก่การอุปโภค บริโภค การเกษตร และอุตสาหกรรม ประกอบด้วย

- | | |
|-------------------------|------------------|
| - อ่างเก็บน้ำห้วยขุนจิต | ตำบลตะเคียนเตี้ย |
| - อ่างเก็บน้ำมาบประชัน | ตำบลโป่ง |
| - อ่างเก็บน้ำห้วยซากนอก | ตำบลห้วยใหญ่ |
| - อ่างเก็บน้ำหนองกลางดง | ตำบลตะเคียนเตี้ย |

เมืองพัทยามีคลอง 4 แห่ง ประกอบด้วย

- คลองนกยาง
- คลองปีกพลับ
- คลองนาเกลือ
- คลองพัทยาใต้

2. ทรัพยากรป่าไม้

จังหวัดชลบุรี มีพื้นที่ป่าที่เป็นป่าสงวนแห่งชาติ จำนวน 9 ป่า เนื้อที่รวมทั้งสิ้น 906,396 ไร่ ได้แก่ ป่าสงวนแห่งชาติ ป่าบางละมุง เนื้อที่ 103,075 ไร่ ป่าเขาเขียว เนื้อที่ 55,625 ไร่ ป่าท่าบุญมี - บ่อทอง เนื้อที่ 170,625 ไร่ ป่าคลองตะเคียน เนื้อที่ 378,750 ไร่ ป่าแดงและชุมชนกลาง เนื้อที่ 160,625 ไร่ ป่าเขาชมพู่ เนื้อที่ 28,589 ไร่ ป่าเขาพู่ เนื้อที่ 5,482 ไร่ ป่าเขาหินดาดและเขาไผ่ เนื้อที่ 2,125 ไร่ และป่าเขาเรือแตก เนื้อที่ 1,500 ไร่ จำแนกเป็น

- | | |
|--|----------------------|
| 1. เขตป่าอนุรักษ์ (ป่าโซนซี) | เนื้อที่ 196,864 ไร่ |
| 2. เขตป่าเศรษฐกิจ (ป่าโซนอี) | เนื้อที่ 705,182 ไร่ |
| 3. ป่าที่เหมาะสมต่อการเกษตร (ป่าโซนเอ) | เนื้อที่ 4,350 ไร่ |

เมืองพัทยাজัดอยู่ในพื้นที่เศรษฐกิจ (โซนอี) จังหวัดชลบุรีนั้น มีเขตรักษาพันธุ์สัตว์ป่า จำนวน 2 แห่ง เนื้อที่รวมทั้งสิ้น 128,812 ไร่ ได้แก่ เขตรักษาพันธุ์สัตว์ป่าเขาเขียว - เขาชมพู่ เนื้อที่ 90,437 ไร่ ป่าเขาอ่างฤาไน เนื้อที่ 38,375 ไร่ และมีเขตห้ามล่าสัตว์ป่า จำนวน 2 แห่ง เนื้อที่รวมทั้งสิ้น 13,899 ไร่ ได้แก่ เขตห้ามล่าสัตว์ป่าอ่างเก็บน้ำบางพระ เนื้อที่ 11,600 ไร่ ป่าเขาชีโอน เนื้อที่ 2,299 ไร่

นอกจากนี้ยังมีวนอุทยาน จำนวน 1 แห่ง ได้แก่ วนอุทยานน้ำตก เขาเจ้าบ่อทอง เนื้อที่ 19,475 ไร่ พื้นที่ป่าในเขตชั้นคุณภาพลุ่มน้ำ ชั้น 1, 2 เนื้อที่ 75,235 ไร่ และพื้นที่อนุรักษ์และป่าชายเลน เนื้อที่รวมทั้งสิ้น 4,510 ไร่

3. ทรัพยากรธรณี

ทรัพยากรแร่ที่พบในเขตพื้นที่จังหวัดชลบุรี มีดังต่อไปนี้

- **พื้นที่ศักยภาพแหล่งแร่ทองคำ (Au)** แหล่งที่พบ คือ บริเวณด้านทิศตะวันออกเฉียงเหนือของอำเภอบ่อทอง มีพื้นที่ประมาณ 97 ตารางกิโลเมตร เป็นแร่ทองคำที่อยู่ในสายแร่ควอตซ์ที่แยกตัวจากหินอัคนีเชิงกรด (Acid Intruding Rocks) แล้วถูกกระแสไฟฟ้าไปสะสมตามรอยร่องน้ำและบริเวณไหล่เขา มีขนาดตั้งแต่เป็นไรทองคำถึงขนาดโต 3 มิลลิเมตร
- **พื้นที่ศักยภาพทองแดง - เหล็ก (Cu-Fe)** แหล่งที่พบ คือ บริเวณทิศตะวันออกของอำเภอนันทนิคม มีพื้นที่ประมาณ 51 ตารางกิโลเมตร เป็นแหล่งแร่เหล็กแมกนีไทต์
- **พื้นที่ศักยภาพพลวง (Sb)** แหล่งที่พบ คือ บริเวณทิศตะวันออกของอำเภอบ่อทอง มีพื้นที่ประมาณ 425 ตารางกิโลเมตร ส่วนใหญ่เป็นแร่พลวงทองที่มีลักษณะเป็นลานแร่พลัด ที่เกิดจากการผุพังของสายแร่เค็ม

ในพื้นที่เขตเมืองพัทยา จากการสำรวจของทรัพยากรธรณีจังหวัดชลบุรีไม่พบแร่ธาตุที่เป็นประโยชน์ในเชิงอุตสาหกรรมและพาณิชย์กรรมหรือการประกอบการด้านแร่

4. ทรัพยากรทางทะเลและชายฝั่ง

- **แนวปะการัง** บริเวณที่พบแนวปะการังของจังหวัดชลบุรี แบ่งออกเป็น 2 พื้นที่ คือ หมู่เกาะล้าน เมืองพัทยา (เกาะล้าน เกาะสาก และเกาะครก) และหมู่เกาะแสมสาร อำเภอสัตหีบ (เกาะแสมสาร เกาะแรด และเกาะขาม) ซึ่งนักดำน้ำส่วนใหญ่นิยมใช้เป็นที่พักหัวดำน้ำ รวมไปถึงนักท่องเที่ยวทั่วไปที่ดำน้ำแบบสมัครเล่น
- **แหล่งหญ้าทะเล** บริเวณสำคัญที่พบแหล่งหญ้าทะเล คือ บริเวณเกาะคราม เกาะพระ ในพื้นที่อ่าวสัตหีบ หญ้าทะเลที่พบบริเวณชายฝั่งทะเลของจังหวัดชลบุรี มีทั้งหมด 3 ชนิด คือ *Halophila decipiens*, *Halophila minor* และ *Ruppia maritime*

5. สภาพสิ่งแวดล้อม

คุณภาพแหล่งน้ำ/อากาศ

แหล่งน้ำในเมืองพัทยาส่วนใหญ่จะเป็นน้ำทะเล ซึ่งโดยทั่วไปแล้วเกณฑ์มาตรฐานสำหรับแหล่งน้ำทะเลที่เหมาะสมสำหรับการใช้ว่ายน้ำและเล่นกีฬาทางน้ำได้นั้น ต้องมีจำนวนโคลิฟอร์มแบคทีเรียไม่เกิน 1,000 MPN / 100 มิลลิกรัม โดยแหล่งน้ำทะเลในเขตเมืองจะแบ่งออกเป็น 4 เขต ได้แก่ เขตจอมเทียน เขตพัทยา เขตนาเกลือ และเขตเกาะล้าน ซึ่งส่วนใหญ่จะมีคุณภาพที่อยู่ในเกณฑ์มาตรฐาน

ส่วนคุณภาพอากาศนั้นโดยทั่วไปอยู่ในเกณฑ์ที่มาตรฐานกำหนดจะมีเฉพาะบริเวณสี่แยกของถนนสายสำคัญ ๆ เช่น ถนนพหลโยธิน ถนนพญาไท ก็จะมีคุณภาพต่ำกว่ามาตรฐานกำหนด และมีปัญหามลพิษบ้างแต่ในปริมาณไม่สูงมากนัก ประกอบกับเมืองพญาไ้ได้รับอิทธิพลจากลมทะเล จึงสามารถลดปัญหามลภาวะทางอากาศลงได้บ้าง

◇ การระบายน้ำและการบำบัดน้ำเสีย

ในเขตพื้นที่เมืองพญาไ้มีน้ำเสียเกิดขึ้นประมาณ 100,000 ลบ.ม./วัน และมีปริมาณน้ำเสียที่บำบัดได้จำนวน 100,000 ลบ.ม./วัน ซึ่งมีค่า BOD ในคลอง/ทางระบายน้ำสายหลัก 10.0 มิลลิกรัม /ลิตร โดยมีพื้นที่น้ำท่วมถึงคิดเป็นร้อยละ 10 ของพื้นที่ทั้งหมด ระยะเวลาเฉลี่ยที่น้ำท่วมขังนานที่สุดประมาณ 1 ชั่วโมง ในช่วงเดือนพฤษภาคม 2560

การดำเนินการแก้ไขปัญหาน้ำเสียของเมืองพญาไ้ได้มีการก่อสร้างระบบบำบัดน้ำเสีย ซึ่งปัจจุบันมีระบบบำบัดน้ำเสียเปิดดำเนินการ 2 แห่ง คือ

1. ระบบบำบัดน้ำเสียเมืองพญาไ้ ซอยบุญยัถยัญญา ตั้งอยู่ในซอยบุญยัถยัญญา มีพื้นที่ 13 ไร่ พื้นที่การให้บริการ 7.5 ตารางกิโลเมตร ในพื้นที่จอมเทียน ใช้ระบบเลี้ยงตะกอนเร่ง (Activated Sludge, AS) แบบ Step - Feed Biological Nitrogen Removal
2. ระบบบำบัดน้ำเสียเมืองพญาไ้ ซอยหนองใหญ่ ตั้งอยู่ในซอยหนองใหญ่ มีพื้นที่ 80 ไร่ พื้นที่ในการให้บริการ 36 ตารางกิโลเมตร ในพื้นที่เมืองพญาไ้และนาเกลือ ใช้ระบบเลี้ยงตะกอนเร่ง (Activated Sludge, AS)

อุปกรณ์ที่ใช้ในการระบายน้ำในเขตเมืองพญาไ้

อุปกรณ์ที่ใช้ในการระบายน้ำ	ความสามารถในการระบายน้ำ	จำนวน (หน่วย)
เครื่องสูบน้ำแบบหอยโข่ง ขนาด Ø 8 นิ้ว ต่อชนเครื่องยนต์ดีเซล 6 สูบ 90 แรงม้า ติดตั้งบนทรลเลอร์จากจุง	550 ลบ.ม./ชม.	1
เครื่องสูบน้ำแบบหอยโข่ง ขนาด Ø 6 นิ้ว ต่อชนเครื่องยนต์ดีเซล 4 สูบ 80 แรงม้า ติดตั้งบนทรลเลอร์จากจุง	460 ลบ.ม./ชม.	5
เครื่องสูบน้ำแบบหอยโข่ง ขนาด Ø 6 นิ้ว ต่อชนเครื่องยนต์	400 ลบ.ม./ชม.	10

ดีเซล 1 สูบ 10 แรงม้า ติดตั้งบนทรลเลอร์ลากจูง		
เครื่องสูบน้ำแบบหอยโข่ง ขนาด \varnothing 8 นิ้ว ต่อชนเครื่องยนต์ ดีเซล 4 สูบ 87 แรงม้า ติดตั้งบนทรลเลอร์ลากจูง	550 ลบ.ม./ชม.	10
เครื่องสูบน้ำแบบท่อพญานาค ขนาด \varnothing 8 นิ้ว ต่อชน เครื่องยนต์ดีเซล 4 สูบ 80 แรงม้า ติดตั้งบนทรลเลอร์ลากจูง	450 ลบ.ม./ชม.	5
เครื่องสูบน้ำแบบท่อพญานาค ขนาด \varnothing 8 นิ้ว ต่อชน เครื่องยนต์เบนซิน 1 สูบ 5 แรงม้า	200 ลบ.ม./ชม.	5
เครื่องสูบน้ำแบบหอยโข่ง ขนาด \varnothing 4 นิ้ว ต่อชนเครื่องยนต์ ดีเซล 1 สูบ 10 แรงม้า	230 ลบ.ม./ชม.	6
เครื่องสูบน้ำแบบคูดโคลน ขนาด \varnothing 3 นิ้ว ต่อชนเครื่องยนต์ เบนซิน 1 สูบ 6.5 แรงม้า	60 ลบ.ม./ชม.	6

ที่มา : สำนักงานช่างสุขาภิบาล เมืองพัทยา

กุมภาพันธ์ 2561

◇ ขยะมูลฝอย

การจัดการมูลฝอยทั่วไปและของเสียอันตรายของเมืองพัทยา หลังหมดสัญญา 8/2561

ใช้วิธีจ้างเหมาเก็บขน ขนถ่าย และกำจัดมูลฝอยชุมชนเมืองพัทยา โดยวิธีเฉพาะเจาะจง (ระยะเวลา 80 วัน) โดยผู้รับจ้าง คือ บริษัทร่วมค้า แอดวานซ์เทค อินเทอร์เน็ตเนชั่นแนล จำกัด ระหว่างวันที่ 21 เมษายน พ.ศ. 2561 - 9 กรกฎาคม พ.ศ. 2561

- ปริมาณมูลฝอยที่เกิดขึ้นในเขตเมืองพัทยาเฉลี่ย 440 ตันต่อวัน (ข้อมูล ณ พฤษภาคม 2561)
- วิธีการเก็บมูลฝอย ใช้วิธีแบบบ้านต่อบ้าน และแบบศูนย์รวม
- ช่วงเวลาที่ทำการเก็บขนขยะมูลฝอย มี 2 ช่วงเวลา คือ 08.00 น. - 20.00 น. และ 21.00 น. - 08.00 น. (ช่วงเวลาที่ไม่ก่อความเดือดร้อนและรบกวนแก่ประชาชน)

◇ ข้อมูลรถเก็บขยะมูลฝอยของเมืองพัทยา ◇

ชนิดรถที่ใช้ในการเก็บขยะมูลฝอย	จำนวน (คัน)
--------------------------------	-------------

รถเก็บขยะอัดท้าย 20 ลบ.ม.	5
รถเก็บขยะอัดท้าย 12 ลบ.ม.	9
รถเก็บขยะอัดท้าย 10 ลบ.ม.	3
รถเก็บขยะอัดท้าย 8 ลบ.ม.	3
รถเก็บขยะปิคอัพ (อุโมงค์) 4 ลบ.ม.	4
รถดั้มพ์ 4 ลบ.ม.	7
รถกวาดถนนบนบาทวิถี	3
รวม	34

ที่มา : สำนักสิ่งแวดล้อม เมืองพัทยา

พฤษภาคม 2561

◆ ข้อมูลรถเก็บขยะมูลฝอยของบริษัทร่วมค้า แอควานซ์เทค อินเตอร์เนชั่นแนล จำกัด ◆

ชนิดรถที่ใช้ในการเก็บขยะมูลฝอย	จำนวน (คัน)
รถเก็บขยะอัดท้าย 20 ลบ.ม.	3
รถเก็บขยะอัดท้าย 12 ลบ.ม.	10
รถเก็บขยะอัดท้าย 8 ลบ.ม.	20
รถเก็บขยะปิคอัพอุโมงค์เล็ก 3 ลบ.ม.	3
รถเก็บขยะสุคูลิฟท์ 4+1 ถัง	1
รถกระบะ 4x4	1
รวม	38

ที่มา : สำนักสิ่งแวดล้อม เมืองพัทยา

พฤษภาคม 2561

การกำจัดมูลฝอยชุมชน

เมืองพัทยาได้นำมูลฝอยที่จัดเก็บได้ไปกำจัดที่ ศูนย์กำจัดมูลฝอยรวมแบบครบวงจร องค์การบริหารส่วนจังหวัดระยอง และ บริษัท สมุทรปราการ รีนิวเอเบิล จำกัด ตำบลแพรกษาใหม่ อำเภอเมือง จังหวัดสมุทรปราการ โดยวิธีฝังกลบอย่างถูกหลักสุขาภิบาล

◆ ข้อมูลปริมาณขยะมูลฝอยในเขตเมืองพัทยา ในปี พ.ศ. 2560 ◆

เดือน	ปริมาณขยะมูลฝอย (ตัน)
มกราคม	13,735.07
กุมภาพันธ์	12,912.81
มีนาคม	13,943.18
เมษายน	13,454.05
พฤษภาคม	14,441.45
มิถุนายน	13,214.03
กรกฎาคม	14,469.79
สิงหาคม	13,848.20
กันยายน	12,908.14
ตุลาคม	13,735.11
พฤศจิกายน	13,510.73
ธันวาคม	13,980.31
รวม	164,152.87

ที่มา : สำนักสิ่งแวดล้อม เมืองพัทยา

พฤษภาคม 2561

➤ สวนสาธารณะ สวนหย่อม และพื้นที่สีเขียวในเขตเมืองพัทยา ◀

❖ สวนสาธารณะเมืองพัทยา 35 ไร่ (ซอยชัยพฤกษ์ 2)

ลักษณะทั่วไป มีพื้นที่สวนสาธารณะโดยประมาณ 35 ไร่ โดยภายในสวนสาธารณะมีไม้ยืนต้น ไม้ดอก - ไม้ประดับ และสนามหญ้า ปลูกกระจายทั่วพื้นที่สวน มีทั้งพื้นที่ทางเดินและลู่วิ่งประมาณ 4,875 ตารางเมตร ลานพักผ่อนประมาณ 2,358 ตารางเมตร ลานเอนกประสงค์และลานชมวิวประมาณ 3,920 ตารางเมตร ลานกิจกรรม ประมาณ 710 ตารางเมตร สนามเด็กเล่นประมาณ 460 ตารางเมตร อุปกรณ์สนาม เด็กเล่น จำนวน 1 ชุด อุปกรณ์เครื่องออกกำลังกาย จำนวน 12 สถานี อาคารร้านค้า จำนวน 1 หลัง อาคารศาลาชมวิว จำนวน 1 หลัง อาคารห้องน้ำ จำนวน 1 หลัง อาคารปั้มน้ำ จำนวน 1 หลัง โคมไฟและเสา จำนวน 144 จุด ตู้ควบคุมไฟฟ้า จำนวน 1 ตู้ อาคารควบคุมระบบรดน้ำต้นไม้อัตโนมัติ จำนวน 1 หลัง

❖ สวนสาธารณะเกาะกลางถนนสุขุมวิท

ลักษณะทั่วไป สวนร่องกลางถนนสุขุมวิทระยะยาวประมาณ 16.5 กิโลเมตร (ยกเว้นพื้นที่ก่อสร้าง ทางลดระดับ) ระยะทางยาวประมาณ 1.7 กิโลเมตร จากสะพานต่างระดับกระทิงลาย - สุดเขตเมืองพัทยา ด้านติดต่อเขตเทศบาลตำบลนาจอมเทียน

❖ เกาะกลางถนนพญาเหนือ และวงเวียนปลาโลมา

ลักษณะทั่วไป มีระยะทางประมาณ 1,900 เมตร

❖ สวนเฉลิมพระเกียรติสมเด็จพระนางเจ้าสิริกิติ์ พระบรมราชินีนาถ (เขา สทร.5)

ลักษณะทั่วไป มีพื้นที่สวนสาธารณะโดยประมาณ 60 ไร่ ประกอบด้วยต้นไม้ใหญ่ตระกูลปาล์ม ต้นไม้ริมทาง สวนพฤกษชาติ สวนดอกไม้ และสนามหญ้า ทางเดินเท้าและทางวิ่งออกกำลังกาย มีระยะทางประมาณ 4,000 เมตร มีถนนแอสฟัลต์ติก ระยะทางประมาณ 1,650 เมตร ถนนคอนกรีตระยะทางประมาณ 900 เมตร ลานอเนกประสงค์ ลานติดตั้งเครื่องออกกำลังกาย ลานจุดเฮลิคอปเตอร์กู้ภัย ลานประภาคารสำหรับชมวิวลานชมวิว หน้าป้ายพญาซิติ์ อาคารอเนกประสงค์ 3 หลัง ลานจอดรถ 4 จุด ระบบรดน้ำต้นไม้ ระบบไฟฟ้าแสงสว่าง ป้ายบอกทาง รวมทั้งอุปกรณ์อื่น ๆ

❖ สวนสาธารณะท่าเทียบเรือพญาใต้ (แหลมบาลีฮาย)

ลักษณะทั่วไป มีพื้นที่สวนสาธารณะประมาณ 18 ไร่ ประกอบไปด้วย สวนสาธารณะ สะพานท่าเทียบเรือ ลานจอดรถ และถนนรอบบริเวณท่าเทียบเรือ

❖ สวนสาธารณะบริเวณชายหาดกระทิงลาย (เริ่มจากบ้านสุขาวดี – วัดจิตตภาวันวิทยาลัย)

ลักษณะทั่วไป มีพื้นที่สวนสาธารณะประมาณ 17.5 ไร่ ประกอบด้วย ต้นไม้ใหญ่ประเภท ต้นมะพร้าว ต้นปาล์ม และไม้อื่น ๆ สวนไม้ดอกไม้ประดับ ทางเดินเท้า ลานอเนกประสงค์ ระบบสาธารณูปโภค ห้องควบคุมระบบรดน้ำต้นไม้ อุปกรณ์ออกกำลังกาย เก้าอี้สนาม ตลอดจนอุปกรณ์อื่น ๆ ภายในสวน

❖ สวนสาธารณะลานโพธิ์

ลักษณะทั่วไป มีพื้นที่สวนสาธารณะโดยประมาณ 10 ไร่ ประกอบด้วย สวนสาธารณะมีต้นไม้ใหญ่ จำพวกมะพร้าว ไม้ดอกไม้ประดับ ลานออกกำลังกาย สนามเด็กเล่น ลานจอดรถด้านติดต่อกับทะเล ลานอเนกประสงค์บริเวณชายหาดทางเดินเท้าในสวน ระบบรดน้ำต้นไม้ และหอนาฬิกา ตลอดจนอุปกรณ์อื่น ๆ ภายในสวน

❖ สวนสาธารณะสวนเฉลิมพระเกียรติเขาพญา (สวนสุขภาพ)

สวนเฉลิมพระเกียรติเมืองพญา ลักษณะทั่วไป มีพื้นที่สวนสาธารณะโดยประมาณ 14.5 ไร่ ภายในสวนสาธารณะมีไม้ดอก – ไม้ประดับ และสนามหญ้าปลูกกระจายทั่วพื้นที่สวน พื้นที่ทางเดิน – วิ่งออกกำลังกาย ซึ่งปูด้วยแอสฟัลต์ติกคอนกรีต ประมาณ 2,476 ตารางเมตร ลานอเนกประสงค์ จำนวน 1,190 ตารางเมตร เครื่องเล่นสำหรับออกกำลังกาย จำนวน 12 สถานี เสาคอมพิวเตอร์แสงสว่างที่ติดตั้งอยู่ริมทางเดิน – วิ่ง และภายในสวน

จำนวน 126 ชุด ตู้ควบคุมระบบไฟฟ้า จำนวน 4 ตู้ อาคารควบคุมระบบรดน้ำต้นไม้อัตโนมัติ จำนวน 2 หลัง ซุ้มศาลาพักผ่อน จำนวน 1 หลัง และลานจอดรถ จำนวน 2 แห่ง

สวนเขาพระใหญ่ ลักษณะทั่วไป มีพื้นที่สวนสาธารณะโดยประมาณ 50 ไร่ ภายในสวนสาธารณะ มีไม้ดอก - ไม้ประดับ และสนามหญ้าปลูกกระจายโดยรอบซุ้มลานเอนกประสงค์ ถนนรอบเขาพระใหญ่มีระยะทางประมาณ 1.4 กิโลเมตร พื้นที่ลานเอนกประสงค์ จำนวน 454 ตารางเมตร พื้นที่ทางเดิน - วิ่ง ออกกำลังกาย ซึ่งปูด้วยแอสฟัลต์ติกคอนกรีต ประมาณ 3,500 ตารางเมตร อาคารเอนกประสงค์ จำนวน 2 หลัง ซุ้มไม้เลื้อย จำนวน 1 ซุ้ม ห้องน้ำ จำนวน 1 หลัง ถังเก็บน้ำคอนกรีต จำนวน 3 จุด และอาคารควบคุมระบบไฟฟ้า ระบบปั้มน้ำ จำนวน 2 หลัง ระบบไฟฟ้าแสงสว่าง จำนวน 109 ชุด

สวนเขาพระใหญ่ระยะที่ 2 ลักษณะทั่วไป มีพื้นที่สวนสาธารณะโดยรวมประมาณ 19 ไร่ ภายในสวนสาธารณะมีถนนและที่จอดรถพื้นแอสฟัลต์ติก ประมาณ 5,800 ตารางเมตร ทางเดินยกระดับระยะทางประมาณ 150 เมตร บันไดหินก่อ จำนวน 9 จุด รวมระยะทางประมาณ 160 เมตร อาคารเรือนเพาะชำต้นไม้ จำนวน 1 หลัง อาคารคลับเฮ้าส์ จำนวน 1 หลัง อาคารซ่อมบำรุงจำนวน 1 หลัง อาคารร้านค้า จำนวน 1 หลัง อาคารห้องน้ำชาย - หญิง จำนวน 1 หลัง อาคารศาลาพักผ่อน จำนวน 1 หลัง สถานีออกกำลังกายพื้นที่ประมาณ 340 ตารางเมตร พื้นที่ตกแต่งสวนประมาณ 13,000 ตารางเมตร ระบบรดน้ำต้นไม้ด้วย สปริงเกอร์ ก๊อกน้ำ สนามเด็กเล่นพื้นที่ประมาณ 580 ตารางเมตร ลานเอนกประสงค์ประมาณ 140 ตารางเมตร ทางเดินประมาณ 970 ตารางเมตร และทางวิ่งจักรยานเสือภูเขา เป็นต้น

◆ พื้นที่สวนสาธารณะ พื้นที่สีเขียวและที่พักผ่อนหย่อนใจในเขตเมืองพัทยา ◆

พื้นที่สวนสาธารณะ	จำนวน (ไร่)
สวนเฉลิมพระเกียรติสมเด็จพระนางเจ้าสิริกิติ์ (เขา สทร.)	60
สวนเฉลิมพระเกียรติเมืองพัทยา (สวนสุขภาพ สนามเด็กเล่นและเครื่องออกกำลังกาย 12 สถานี)	83.5
สวนสาธารณะเมืองพัทยา (ชัยพฤกษ์ 2) (มีสนามเด็กเล่นและเครื่องออกกำลังกาย)	35

สวนสาธารณะท่าเทียบเรือพัทยาใต้	7.5
สวนสาธารณะลานโพธิ์ (มีสนามเด็กเล่นและเครื่องออกกำลังกาย)	9
สวนสาธารณะเมืองพัทยา 1 (สามแยกธรรมดา) (มีสนามเด็กเล่น)	3
สวนหย่อมพัทยาใต้	3
สวนหย่อมหน้าศาลาว่าการเมืองพัทยา	1
สวนเกาะกลางถนนและไหล่ทางสุขุมวิท ระยะทาง 16 กิโลเมตร	100
สวนเกาะกลางถนนพัทยาเหนือ	0.625
เรือนเพาะชำซอยชัยพฤกษ์ 2	12
เรือนเพาะชำ (บ่อบำบัดน้ำเสีย 80 ไร่)	3
สวนสาธารณะชายหาดนาจอมเทียน	94
สวนสาธารณะชายหาดพัทยา	35
สวนสาธารณะชายหาดดงตาล	50
สวนสาธารณะชายหาดกระทิงลาย	20
สวนสาธารณะชายหาดพระตำหนัก	10
สวนสาธารณะชายหาดซอยนาเกลือ 20 - 22	2
รวม	528.625

** ขนาดพื้นที่สีเขียวต่อประชากร : 7.14 ตร.ม. / คน

ที่มา : สำนักสิ่งแวดล้อม เมืองพัทยา

พฤษภาคม 2561

ด้านการเมืองการบริหาร

โครงสร้างการบริหารเมืองพัทยา ตาม พ.ร.บ. ระเบียบบริหารราชการเมืองพัทยา พ.ศ. 2542

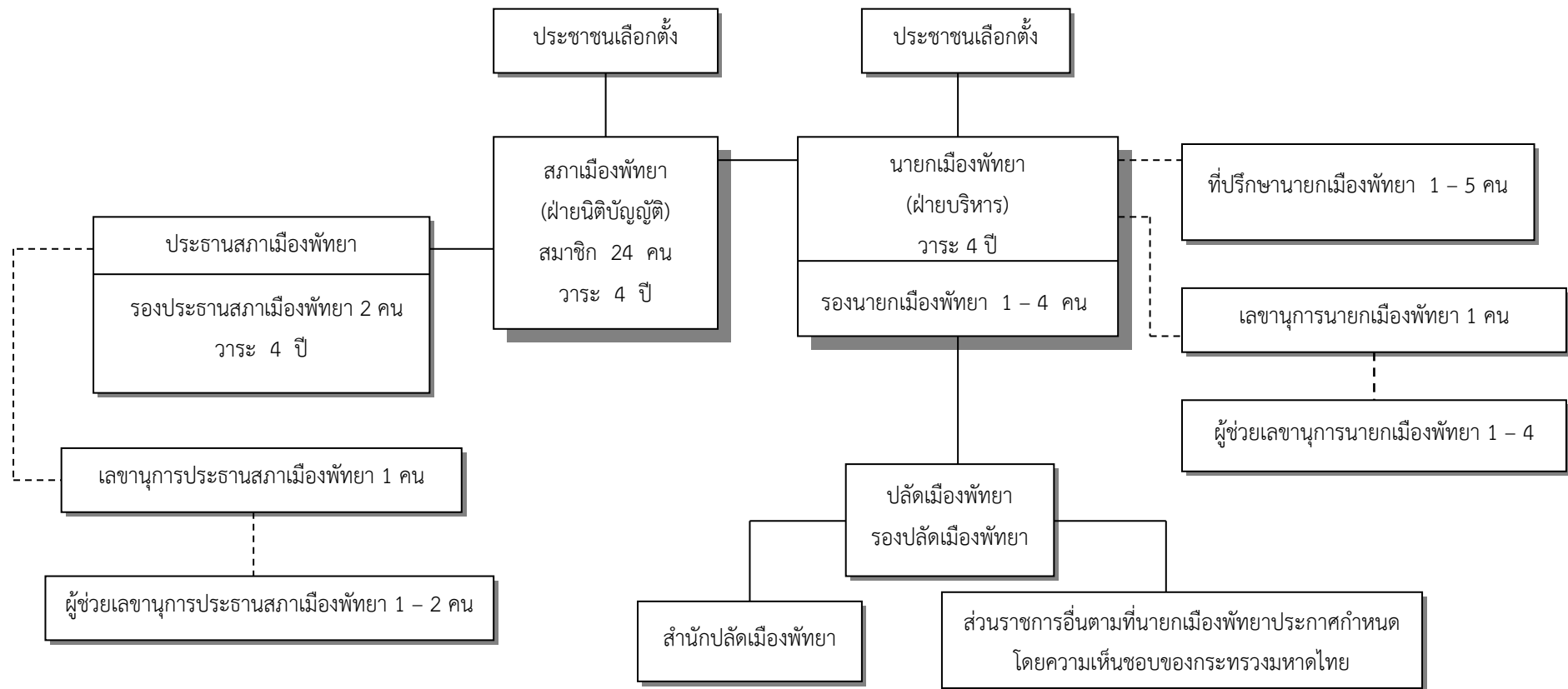

ด้านการเมืองการบริหาร

1. โครงสร้างและอำนาจหน้าที่ในการบริหารงาน

ตามพระราชบัญญัติระเบียบบริหารราชการเมืองพัทยา พ.ศ. 2542 และที่แก้ไขเพิ่มเติมถึง ฉบับที่ 2 พ.ศ. 2552

◆ การจัดตั้งเมืองพัทยา ◆

มาตรา 7 ให้จัดตั้งเมืองพัทยาเป็นองค์กรปกครองส่วนท้องถิ่นมีอาณาเขตตามเขตเมืองพัทยาที่มีอยู่ในวันก่อนวันที่พระราชบัญญัติใช้บังคับ

เมืองพัทยานีฐานะเป็นนิติบุคคล

การแก้ไขเปลี่ยนแปลงเขตเมืองพัทยาให้ตราเป็นพระราชกฤษฎีกา

◆ การบริหารเมืองพัทยา ◆

มาตรา 8 การบริหารเมืองพัทยาประกอบด้วย

- (1) สภาเมืองพัทยา
- (2) นายกเมืองพัทยา

◆ สภาเมืองพัทยา ◆

สภาเมืองพัทยาประกอบด้วยสมาชิกจำนวนยี่สิบสี่คน ซึ่งเลือกตั้งโดยราษฎรผู้มีสิทธิเลือกตั้งในเขตเมืองพัทยา อายุของสภาเมืองพัทยามีกำหนดคราวละสี่ปีนับแต่วันเลือกตั้ง เมื่อตำแหน่งสมาชิกว่างลงเพราะถึงคราวออกตามอายุของสภาเมืองพัทยา หรือมีการยุบสภาเมืองพัทยา หรือถือว่ามีการยุบสภาเมืองพัทยามาตรา 19 วรรคสาม ให้มีการเลือกตั้งภายในสี่สิบห้าวันนับแต่วันที่ครบอายุของสภาเมืองพัทยา หรือวันที่มีการยุบสภาเมืองพัทยา หรือวันที่ถือว่ามีการยุบสภาเมืองพัทยา แล้วแต่กรณี

เมื่อตำแหน่งสมาชิกว่างลงให้มีการเลือกตั้งสมาชิกขึ้นแทนตำแหน่งที่ว่างภายในสี่สิบห้าวันนับแต่วันตำแหน่งนั้นว่างลง เว้นแต่อายุของสภาเมืองพัทยายังเหลืออยู่ไม่ถึงหนึ่งร้อยแปดสิบวัน

สมาชิกซึ่งได้รับเลือกตั้งแทนนั้นอยู่ในตำแหน่งได้เพียงเท่าอายุของสภาเมืองพัทยาที่เหลืออยู่

ในกรณีที่ตำแหน่งสมาชิกสภาเมืองพัทยาว่างลงเกินกึ่งหนึ่งของจำนวนสมาชิก ให้ผู้ว่าราชการจังหวัด รายงานเสนอรัฐมนตรี เพื่อพิจารณาสั่งยุบสภาเมืองพัทยาก็ได้

สภาเมืองพัทยาเลือกสมาชิกเป็นประธานสภาเมืองพัทยาคณหนึ่งและรองประธานสภาเมืองพัทยาจำนวนสองคน แล้วเสนอผู้ว่าราชการจังหวัดแต่งตั้ง

การเลือกประธานสภาเมืองพัทยาและรองประธานสภาเมืองพัทยาให้กระทำในการประชุมสภาเมืองพัทยา ครั้งแรกภายหลังจากการเลือกตั้งทั่วไป

ประธานสภาเมืองพัทยาอาจแต่งตั้งเลขานุการ ประธานสภาเมืองพัทยาและผู้ช่วยเลขานุการประธานสภาเมืองพัทยา ไม่เกินจำนวนรองประธานสภาเมืองพัทยา เพื่อช่วยเหลือกิจการตามที่ได้รับมอบหมาย

◆ นายกเมืองพัทยา ◆

นายกเมืองพัทยา ซึ่งมาจากการเลือกตั้งโดยราษฎรผู้มีสิทธิเลือกตั้งในเขตเมืองพัทยา การเลือกตั้งนายกเมืองพัทยาให้กระทำโดยวิธีออกเสียงลงคะแนนโดยตรงและลับ นายกเมืองพัทยามีวาระอยู่ในตำแหน่งคราวละสี่ปี นับแต่วันเลือกตั้ง เมื่อนายกเมืองพัทยาย้ายจากตำแหน่ง ให้จัดให้มีการเลือกตั้งขึ้นใหม่ภายในสี่สิบห้าวันนับแต่วันที่พ้นจากตำแหน่ง ให้มีการมอบหมายงานในหน้าที่นายกเมืองพัทยายกภายในเจ็ดวันนับแต่วันที่ได้มีการประกาศผลการเลือกตั้งนายกเมืองพัทยา

นายกเมืองพัทยาอาจแต่งตั้งรองนายกเมืองพัทยาจำนวนไม่เกินสี่คนซึ่งมิใช่สมาชิกเป็นผู้ช่วยเหลือในการบริหารราชการของเมืองพัทยาตามที่นายกเมืองพัทยามอบหมาย

◀ นายกเมืองพัทยามีอำนาจหน้าที่ดังต่อไปนี้ ▶

1. กำหนดนโยบายและรับผิดชอบในการบริหารราชการของเมืองพัทยา ให้เป็นไปตามกฎหมาย ข้อบัญญัติและนโยบาย
2. สั่ง อนุญาต และอนุมัติเกี่ยวกับราชการของเมืองพัทยา
3. แต่งตั้งและถอดถอนรองนายกเมืองพัทยา เลขานุการนายกเมืองพัทยา ผู้ช่วยเลขานุการนายกเมืองพัทยา ประธานที่ปรึกษา ที่ปรึกษาหรือคณะที่ปรึกษา
4. วางระเบียบเพื่อให้งานของเมืองพัทยาเป็นไปด้วยความเรียบร้อย
5. ปฏิบัติหน้าที่อื่นตามที่คณะรัฐมนตรี นายกรัฐมนตรี รัฐมนตรี หรือผู้ว่าราชการจังหวัดมอบหมาย หรือตามที่กฎหมายกำหนดให้เป็นอำนาจหน้าที่ของนายกเมืองพัทยาหรือนายกเทศมนตรีหรือคณะเทศมนตรี

นายกเมืองพัทยาอาจแต่งตั้งเลขานุการนายกเมืองพัทยาและผู้ช่วยเลขานุการนายกเมืองพัทยา ไม่เกินจำนวนรองนายกเมืองพัทยา และอาจแต่งตั้งผู้ทรงคุณวุฒิเป็นประธานที่ปรึกษาและที่ปรึกษาได้ จำนวนรวมกันแล้วไม่เกินห้าคน เพื่อช่วยเหลือในการบริหารราชการเมืองพัทยาตามที่นายกเมืองพัทยามอบหมาย

◀ระเบียบบริหารราชการเมืองพัทยา▶

นายกเมืองพัทยาควบคุมและรับผิดชอบในการบริหารกิจการของเมืองพัทยาและเป็นผู้บังคับบัญชาพนักงานเมืองพัทยาและลูกจ้างเมืองพัทยา

เมืองพัทยาแบ่งส่วนราชการดังต่อไปนี้

1. สำนักปลัดเมืองพัทยา
2. ส่วนราชการอื่นตามที่นายกเมืองพัทยาประกาศกำหนดโดยความเห็นชอบของกระทรวงมหาดไทย การกำหนดอำนาจหน้าที่ของสำนักปลัดเมืองพัทยา และส่วนราชการอื่นตามวรรคหนึ่งให้เป็นไปตามที่นายกเมืองพัทยาประกาศกำหนด โดยความเห็นชอบของกระทรวงมหาดไทย

◀ปลัดเมืองพัทยา▶

ปลัดเมืองพัทยาเป็นผู้บังคับบัญชาพนักงานเมืองพัทยาและลูกจ้างเมืองพัทยารองจากนายกเมืองพัทยาและรับผิดชอบควบคุมดูแลราชการประจำของเมืองพัทยาให้เป็นไปตามนโยบายและมีอำนาจหน้าที่อื่นตามที่กฎหมายกำหนดหรือตามที่นายกเมืองพัทยามอบหมาย

ในการปฏิบัติหน้าที่ให้นายกเมืองพัทยา รองนายกเมืองพัทยา และพนักงานเมืองพัทยาเป็นเจ้าพนักงานตามประมวลกฎหมายอาญา

◀อำนาจหน้าที่ของเมืองพัทยา▶

ตามมาตรา 62 ภายใต้บังคับแห่งบทบัญญัติของกฎหมาย เมืองพัทยามีอำนาจหน้าที่ดำเนินการในเขตเมืองพัทยาในเรื่องดังต่อไปนี้

1. การรักษาความสงบเรียบร้อย
2. การส่งเสริมและรักษาคุณภาพสิ่งแวดล้อมและทรัพยากรธรรมชาติ
3. การคุ้มครองและดูแลรักษาทรัพย์สินอันเป็นสาธารณสมบัติของแผ่นดิน
4. การวางผังเมืองและการควบคุมการก่อสร้าง
5. การจัดการเกี่ยวกับที่อยู่อาศัยและการปรับปรุงแหล่งเสื่อมโทรม
6. การจัดการจราจร
7. การรักษาความสะอาดและความเป็นระเบียบเรียบร้อยของบ้านเมือง
8. การกำจัดมูลฝอยและสิ่งปฏิกูล และการบำบัดน้ำเสีย
9. การจัดให้มีน้ำสะอาดหรือการประปา
10. การจัดให้มีการควบคุมตลาด ท่าเทียบเรือ และที่จอดรถ
11. การควบคุมอนามัยและความปลอดภัยในร้านจำหน่ายอาหาร โรงมหรสพ และสถานบริการอื่น

12. การควบคุมและส่งเสริมกิจการท่องเที่ยว
13. การบำรุงรักษาศิลปะ จารีตประเพณี ภูมิปัญญาท้องถิ่น และวัฒนธรรมอันดีของท้องถิ่น
14. อำนาจหน้าที่อื่นตามที่กฎหมายกำหนดให้เป็นของเทศบาลนครหรือของเมืองพัทยา



ตามพระราชบัญญัติแผนและขั้นตอนการกระจายอำนาจ



มาตรา 16

1. การจัดทำแผนพัฒนาท้องถิ่นของตนเอง
2. การจัดให้มีและบำรุงรักษาทางบก ทางน้ำ และทางระบาย
3. การจัดให้มีและควบคุมตลาด ท่าเทียบเรือ ท่าข้าม และที่จอดรถ
4. การสาธารณสุขโรคและการก่อสร้างอื่นๆ
5. การสาธารณสุขการ
6. การส่งเสริม การฝึก และการประกอบอาชีพ
7. การพาณิชย์ และการส่งเสริมการลงทุน
8. การส่งเสริมการท่องเที่ยว
9. การจัดการศึกษา
10. การสังคมสงเคราะห์ และการพัฒนาคุณภาพชีวิตเด็ก สตรี คนชรา และผู้ด้อยโอกาส
11. การบำรุงรักษาศิลปะ จารีตประเพณี ภูมิปัญญาท้องถิ่น และวัฒนธรรมอันดีของท้องถิ่น
12. การปรับปรุงแหล่งชุมชนแออัดและการจัดการเกี่ยวกับที่อยู่อาศัย
13. การจัดให้มีและบำรุงรักษาสถานที่พักผ่อนหย่อนใจ
14. การส่งเสริมกีฬา
15. การส่งเสริมประชาธิปไตย ความเสมอภาค และสิทธิเสรีภาพของประชาชน
16. ส่งเสริมการมีส่วนร่วมของราษฎรในการพัฒนาท้องถิ่น
17. การรักษาความสะอาดและเป็นระเบียบเรียบร้อยของบ้านเมือง

18. การกำจัดมูลฝอย สิ่งปฏิกูล และน้ำเสีย
19. การสาธารณสุข การอนามัยครอบครัว และการรักษาพยาบาล
20. การจัดให้มีและควบคุมสุสานและฌาปนสถาน
21. การควบคุมการเลี้ยงสัตว์
22. การจัดให้มีและควบคุมการฆ่าสัตว์
23. การรักษาความปลอดภัย ความเป็นระเบียบเรียบร้อย และการอนามัยโรงมหรสพและสาธารณสถานอื่นๆ
24. การจัดการ การบำรุงรักษา และการใช้ประโยชน์จากป่าไม้ ที่ดิน ทรัพยากรธรรมชาติและสิ่งแวดล้อม
25. การผังเมือง
26. การขนส่งและการวิศวกรรมจราจร
27. การดูแลรักษาที่สาธารณะ
28. การควบคุมอาคาร
29. การป้องกันและบรรเทาสาธารณภัย
30. การรักษาความสงบเรียบร้อย การส่งเสริมและสนับสนุนการป้องกันและรักษาความปลอดภัยในชีวิต และทรัพย์สิน
31. กิจการอื่นใดที่เป็นประโยชน์ของประชาชนในท้องถิ่นตามที่คณะกรรมการประกาศกำหนด



ประกาศคณะกรรมการพนักงานเมืองพัทยา

เรื่อง การกำหนดโครงสร้างการแบ่งส่วนราชการของเมืองพัทยา พ.ศ. ๒๕๕๕

โดยที่เป็นการสมควรแก้ไขเพิ่มเติมหลักเกณฑ์การกำหนดโครงสร้างการแบ่งส่วนราชการ วิธีการปฏิบัติงานของพนักงานเมืองพัทยา และกิจการอันเกี่ยวกับการบริหารงานบุคคลของเมืองพัทยา เพื่อให้การกำหนด โครงสร้างการแบ่งส่วนราชการของเมืองพัทยา สอดคล้องกับภารกิจอำนาจหน้าที่ของเมืองพัทยา อันจะบังเกิดประโยชน์ต่อการพัฒนาท้องถิ่นอย่างมีประสิทธิภาพและประสิทธิผล

อาศัยอำนาจตามมาตรา ๑๓ มาตรา ๒๘ แห่งพระราชบัญญัติระเบียบบริหารงานบุคคลส่วนท้องถิ่น พ.ศ. ๒๕๔๒ ประกาศคณะกรรมการกลางพนักงานเทศบาล เรื่อง มาตรฐานทั่วไปเกี่ยวกับโครงสร้างการแบ่งส่วนราชการ วิธีการบริหารและการปฏิบัติงานของพนักงานเทศบาล และกิจการอันเกี่ยวกับการบริหารงานบุคคลในเทศบาล (แก้ไขเพิ่มเติม) ฉบับที่ ๓ พ.ศ. ๒๕๕๒ ประกอบกับคณะกรรมการกลางพนักงานเทศบาล ในการประชุมครั้งที่ ๑๐/๒๕๕๔ เมื่อวันที่ ๓๐ พฤศจิกายน ๒๕๕๔ ได้มีมติเห็นชอบให้เมืองพัทยากำหนดโครงสร้างส่วนราชการใหม่ คณะกรรมการพนักงานเมืองพัทยาในการประชุมครั้งที่ ๑/๒๕๕๕ เมื่อวันที่ ๓๑ มกราคม ๒๕๕๕ จึงมีมติให้แก้ไขเพิ่มเติมหลักเกณฑ์และเงื่อนไขเกี่ยวกับการบริหารงานบุคคลของเมืองพัทยา ดังต่อไปนี้

ข้อ ๑ ประกาศนี้เรียกว่า ประกาศคณะกรรมการพนักงานเมืองพัทยา เรื่อง การกำหนดโครงสร้างการแบ่งส่วนราชการของเมืองพัทยา พ.ศ. ๒๕๕๕

ข้อ ๒ ประกาศนี้ให้ใช้บังคับตั้งแต่วันถัดจากวันที่ได้ประกาศเป็นต้นไป

ข้อ ๓ ให้ยกเลิกความในข้อ ๒๔๘ ของประกาศคณะกรรมการพนักงานเมืองพัทยา เรื่อง หลักเกณฑ์และเงื่อนไขเกี่ยวกับการบริหารบุคคลของเมืองพัทยา ลงวันที่ ๒๙ มีนาคม ๒๕๔๗ และยกเลิกประกาศคณะกรรมการพนักงานเมืองพัทยา เรื่อง หลักเกณฑ์และเงื่อนไขเกี่ยวกับการบริหารงานบุคคลของเมืองพัทยา (เพิ่มเติม) ลงวันที่ ๓๑ มีนาคม ๒๕๔๘ และให้ใช้ข้อความดังต่อไปนี้แทน

“ข้อ ๒๔๘ ให้เมืองพัทยากำหนดส่วนราชการเพื่อรองรับอำนาจหน้าที่ตามที่กำหนดในกฎหมายว่าด้วยเมืองพัทยา กฎหมายว่าด้วยการกำหนดแผนและขั้นตอนการกระจายอำนาจให้แก่องค์กรปกครองส่วนท้องถิ่น และกฎหมายอื่นที่กำหนดอำนาจหน้าที่ให้แก่เมืองพัทยา

ในการกำหนดโครงสร้างส่วนราชการตามวรรคหนึ่ง ให้คำนึงถึงความต้องการและความเหมาะสมของเมืองพัทยา โดยให้มีการแบ่งส่วนราชการดังต่อไปนี้

- (๑) สำนักปลัดเมืองพัทยา
 - (๒) กอง หรือส่วนราชการที่เรียกชื่ออย่างอื่น
- ให้ส่วนราชการตาม (๑) มีฐานะเป็นสำนัก

ข้อ ๒๔๙ ให้เมืองพัทยาประกาศกำหนดกองหรือส่วนราชการที่เรียกชื่ออย่างอื่นตามข้อ ๒๔๘ วรรคสอง (๒) ซึ่งมีความจำเป็นในการบริหารราชการของเมืองพัทยา ดังนี้

- ก. ส่วนราชการที่เป็นสำนักหรือกอง
 - (๑) สำนักยุทธศาสตร์และงบประมาณ
 - (๒) สำนักการคลัง
 - (๓) สำนักการช่าง
 - (๔) สำนักการสาธารณสุข
 - (๕) สำนักการศึกษา

- (๖) สำนักการช่างสุขาภิบาล
- (๗) สำนักพัฒนาสังคม
- (๘) สำนักสิ่งแวดล้อม
- (๙) กองการพัสดุและทรัพย์สิน
- (๑๐) สำนักส่งเสริมการท่องเที่ยว
- (๑๑) กองการเจ้าหน้าที่

ข. หน่วยงานตรวจสอบภายใน กลุ่มกฎหมาย และสำนักงานเมืองพัทยาสาขา
ให้หน่วยงานหรือส่วนราชการที่เรียกชื่ออย่างอื่นตาม ข. ขึ้นตรงต่อปลัดเมืองพัทยา

ข้อ ๒๕๑ ในการประกาศกำหนดกองหรือส่วนราชการตามข้อ ๒๕๐ ให้เมืองพัทยาจัดทำเป็นประกาศเมืองพัทยา โดยกำหนดอำนาจหน้าที่ความรับผิดชอบของกอง หรือส่วนราชการที่เรียกชื่ออย่างอื่นโดยมีแนวทางการกำหนด ดังนี้

(๑) สำนักปลัดเมืองพัทยา มีอำนาจหน้าที่ความรับผิดชอบ เกี่ยวกับราชการทั่วไปของเมืองพัทยา งานประสานราชการ งานทะเบียนราษฎรและบัตรประจำตัวประชาชน งานเลขานุการเมืองพัทยา และผู้บริหารส่วนราชการเมืองพัทยา กิจการสภาเมืองพัทยา การอำนวยความสะดวกแก้ไขปัญหาเรื่องราวร้องทุกข์แบบบูรณาการเชิงรุก งานรักษาความสงบเรียบร้อยและความมั่นคง การป้องกันและแก้ไขปัญหาอาชญากรรม งานป้องกันภัยพิบัติ การอำนวยความสะดวกและบรรเทาสาธารณภัย การป้องกันอัคคีภัย การสนธิกำลังการประสานงานกับส่วนราชการและเอกชน การเฝ้าระวังภัยพิบัติ การอำนวยความสะดวก การป้องกันและการให้ความช่วยเหลือผู้ประสบภัยทั้งทางบกและทางทะเล การบูรณาการ การส่งเสริมศูนย์พัฒนาบุคลากรทางด้านให้การป้องกันและช่วยเหลือผู้ประสบภัยพิบัติ และปฏิบัติราชการอื่นที่ไม่ได้กำหนดให้เป็นอำนาจหน้าที่ของส่วนราชการใดโดยเฉพาะ รวมทั้งปฏิบัติหน้าที่อื่นที่เกี่ยวข้องและที่ได้รับมอบหมาย

(๒) สำนักยุทธศาสตร์และงบประมาณ มีอำนาจหน้าที่ความรับผิดชอบเกี่ยวกับการกำหนดนโยบาย เป้าหมาย การจัดทำและพัฒนาแผนยุทธศาสตร์ ด้านเศรษฐกิจ สังคมการเมือง การบริหารโครงสร้างพื้นฐาน สิ่งแวดล้อมและทรัพยากรธรรมชาติ ประสานและสนับสนุนการจัดทำแผนปฏิบัติราชการ และการกำหนดทิศทางและจัดทำข้อบัญญัติงบประมาณ การดำเนินการวิจัยพัฒนาและประเมินผล การบริหารการปฏิบัติงานตามแผนและงบประมาณให้เกิดประสิทธิภาพ และการนำเทคโนโลยีเพื่อการพัฒนาการบริหาร การบริการประชาชน การส่งเสริมด้านเศรษฐกิจและสังคม รวมทั้งปฏิบัติหน้าที่อื่นที่เกี่ยวข้องและที่ได้รับมอบหมาย

(๓) สำนักการคลัง มีอำนาจหน้าที่ความรับผิดชอบเกี่ยวกับการเงิน การคลัง การบัญชีของเมืองพัทยา ตลอดจนการรับจ่ายเงินอุดหนุนจากรัฐบาลตามโครงการต่างๆ การดำเนินการเกี่ยวกับเงิน

สวัสดิการและสิทธิประโยชน์ต่างๆแก่พนักงานเมือง พัทยา รวมทั้งการตรวจสอบเกี่ยวกับการขอรับและเบิกจ่ายบำเหน็จบำนาญของพนักงานเมืองพัทยาและลูกจ้างประจำ การศึกษา วิเคราะห์ กำหนดหลักเกณฑ์และวิธีการเกี่ยวกับการจัดเก็บรายได้ทุกชนิด จัดทำประมาณการรายรับประจำปีแจ้งประเมินภาษี รับชำระภาษีโรงเรือนและที่ดิน ภาษีบำรุงท้องที่ ภาษีป้าย ค่าธรรมเนียมต่างๆ และรายได้อื่นๆ ของเมืองพัทยา ติดตามเร่งรัดภาษีค้างชำระ การขอปลด ขอลดค่าภาษี การอุทธรณ์ภาษี ตลอดจนการผ่อนชำระภาษี การยึดและการขายทอดตลาดทรัพย์สินของผู้ค้างชำระภาษี ดูแลรักษาและจัดหาผลประโยชน์จากการใช้ที่สาธารณะ ทำเทียบเรือ ทรัพย์สินของเมืองพัทยา รับชำระและติดตามเร่งรัดค่าเช่าทรัพย์สิน ค่าเช่าที่สาธารณะเพื่อบริการที่จอดยานยนต์และเก็บค่าธรรมเนียมจอดยานยนต์เป็นรายได้ของเมืองพัทยา งานจดทะเบียนพาณิชย์ รับรองอาคารและสิ่งปลูกสร้าง ศึกษาวิเคราะห์เพื่อหาแนวทางให้เมืองพัทยาได้รับจัดสรรรายได้เพิ่มจากส่วนที่รัฐบาลจัดสรรให้กับท้องถิ่นในสัดส่วนที่เหมาะสมและสอดคล้องกับภาระหน้าที่ รวมทั้งปฏิบัติหน้าที่อื่นที่เกี่ยวข้องและที่ได้รับมอบหมาย

(๔) สำนักการช่าง มีอำนาจหน้าที่ความรับผิดชอบเกี่ยวกับการขออนุญาตควบคุมอาคาร และการก่อสร้าง การขออนุญาตและควบคุมด้านอุตสาหกรรมและพลังงาน การออกแบบและควบคุมการก่อสร้าง การตรวจวิเคราะห์วัสดุก่อสร้าง การวางและควบคุมด้านผังเมือง การดูแลรักษาและคุ้มครองที่สาธารณะ การจัดรูปและกรรมสิทธิ์ที่ดิน การบำรุงรักษาและบูรณะสาธารณูปโภค อาคาร และสิ่งก่อสร้าง การสนับสนุนให้มีสาธารณูปโภคพื้นฐานบริการประชาชนและนักท่องเที่ยวอย่างทั่วถึง ได้แก่ ประปา ไฟฟ้า เป็นต้น การจราจรและขนส่ง เชื่อมโยงการขนส่งสินค้าและเดินทางท่องเที่ยว รวมทั้งปฏิบัติหน้าที่อื่นที่เกี่ยวข้องและที่ได้รับมอบหมาย

(๕) สำนักการสาธารณสุข มีอำนาจหน้าที่ความรับผิดชอบเกี่ยวกับ การส่งเสริมสนับสนุน การจัดการด้านการรักษาโรค การป้องกันและควบคุมโรค การสร้างเสริมสุขภาพและการพัฒนาศักยภาพของประชาชนทางด้านพฤติกรรมและสำนักทางสุขภาพ การดำเนินการตามกฎหมายว่าด้วยการสาธารณสุขและกฎหมายที่เกี่ยวข้อง การพัฒนาความรู้ และรูปแบบการจัดระบบบริการสาธารณสุข การสุขาภิบาลอาหาร การอาชีวอนามัย และการสุขาภิบาลอนามัยสิ่งแวดล้อม การเผยแพร่ความรู้และถ่ายทอดเทคโนโลยีทางด้านการส่งเสริมสุขภาพ การป้องกันโรค การควบคุมสาธารณสุขสิ่งแวดล้อมภายในอาคารสถานที่และชุมชน และพฤติกรรมดูแลสุขภาพ รวมทั้งปฏิบัติหน้าที่อื่นที่เกี่ยวข้องและที่ได้รับมอบหมาย

(๖) สำนักการศึกษา มีอำนาจหน้าที่ความรับผิดชอบ เกี่ยวกับการบริหารการศึกษาและพัฒนาศึกษา ทั้งการศึกษาในระบบการศึกษา การศึกษานอกระบบการศึกษา และการศึกษาตามอัธยาศัย เช่น การจัดการศึกษาปฐมวัย อนุบาลศึกษา ประถมศึกษา มัธยมศึกษาและอาชีวศึกษา งานบริหารวิชาการ งานโรงเรียน งานนิเทศการศึกษา งานกิจการนักเรียน งานการศึกษาปฐมวัย งานขยายโอกาสทางการศึกษา งานห้องสมุดพิพิธภัณฑ์และเครือข่ายทางการศึกษา งานศาสนา การสืบสาน สร้างสรรค์ ศิลปะและวัฒนธรรมของชาติเพื่อการศึกษา การสนองงานของสถาบัน ชาติ ศาสนา และพระมหากษัตริย์ เทิดทูนและดำรงไว้ซึ่งสถาบันอันสูงสุดของประเทศ งานกีฬาและนันทนาการเพื่อการศึกษา งานกิจกรรมเด็กและเยาวชนโรงเรียน และการศึกษานอกโรงเรียน รวมทั้งปฏิบัติหน้าที่อื่นที่เกี่ยวข้องและที่ได้รับมอบหมาย

(๗) สำนักงานช่างสุขาภิบาล มีอำนาจหน้าที่ความรับผิดชอบเกี่ยวกับงานจัดการระบบป้องกันและระบายน้ำ การป้องกันน้ำท่วม การระบายน้ำและการบริหารพื้นที่น้ำท่วม การออกแบบและวางโครงการระบบระบายน้ำ การควบคุมงานก่อสร้างเกี่ยวกับการป้องกันน้ำท่วม น้ำกัดเซาะ ระบบท่อ ระบบสูบน้ำ การบำรุงรักษาเครื่องกลและโรงงาน การขออนุญาตและบำรุงรักษาระบบระบายน้ำ งานจัดการคุณภาพน้ำรับผิดชอบเกี่ยวกับ การพัฒนาระบบบำบัดน้ำเสีย การบำบัดน้ำเสีย การวิเคราะห์คุณภาพน้ำ และควบคุมมลพิษ การจัดการคุณภาพน้ำ สถานการณ์มลพิษทางน้ำ การจัดการปัญหามลภาวะทางน้ำทางวิศวกรรม ฝ่ายระวางดูแลรักษาและอนุรักษ์แหล่งน้ำ คู คลอง และทะเล ตรวจสอบควบคุมคุณภาพน้ำทั้งจากอาคารสถานประกอบการต่างๆที่เป็นแหล่งกำเนิดน้ำเสียให้เป็นไปตามกฎหมาย รวมทั้งปฏิบัติหน้าที่อื่น ที่เกี่ยวข้องและที่ได้รับมอบหมาย

(๘) สำนักพัฒนาสังคม มีอำนาจหน้าที่ความรับผิดชอบเกี่ยวกับการส่งเสริมและพัฒนาคุณภาพและความมั่นคงในชีวิตของประชาชน สร้างความเป็นธรรมและความเสมอภาคในการดำรงชีวิต การส่งเสริมคุ้มครองและพิทักษ์สิทธิของบุคคล พัฒนาศักยภาพทรัพยากรมนุษย์ การส่งเสริมการมีส่วนร่วมของภาคประชาคม การส่งเสริมและพัฒนาสถาบันครอบครัว ตลอดจนศึกษาวิเคราะห์วิจัยปัญหาและแนวทางการดำเนินงานการพัฒนาสังคม รวมทั้งปฏิบัติหน้าที่อื่นที่เกี่ยวข้องและที่ได้รับมอบหมาย

(๙) สำนักสิ่งแวดล้อม มีอำนาจหน้าที่ความรับผิดชอบเกี่ยวกับการบริหารจัดการด้านสิ่งแวดล้อม การศึกษาวิเคราะห์วิจัยเพื่อแก้ไข ฟื้นฟู ส่งเสริมและรักษาคุณภาพสิ่งแวดล้อม ติดตามตรวจสอบคุณภาพสิ่งแวดล้อม จัดทำรายงานสถานการณ์สิ่งแวดล้อม การควบคุมคุณภาพและเฝ้าระวังอากาศ เสียง ยานพาหนะและแหล่งอื่นๆ รวมทั้งการจัดการขยะ ของเสียอันตรายและสิ่งปฏิกูล การส่งเสริมคุณภาพสิ่งแวดล้อม การดูแลทรัพยากรธรรมชาติ การดูแลพื้นที่สีเขียว การใช้เทคโนโลยีสะอาดที่เป็นมิตรกับสิ่งแวดล้อม รวมทั้งปฏิบัติหน้าที่อื่นที่เกี่ยวข้องและที่ได้รับมอบหมาย

(๑๐) กองการพัสดุและทรัพย์สิน มีอำนาจหน้าที่ความรับผิดชอบเกี่ยวกับ การจัดหาวัสดุครุภัณฑ์ การจ้างงานก่อสร้างหรือบริการ การปรับปรุงซ่อมแซมวัสดุ ครุภัณฑ์ และสิ่งปลูกสร้าง เพื่อสนับสนุนการปฏิบัติงานของสำนักและกอง ควบคุมการจ่ายโอนทรัพย์สิน การจดทะเบียน การต่อทะเบียน และการจำหน่ายทรัพย์สิน การพัฒนาระบบการบริหารพัสดุ ควบคุมและจัดทำทะเบียนทรัพย์สินและพัสดุ และให้คำปรึกษาแนะนำข้อกฎหมายเกี่ยวกับการจัดซื้อจัดจ้าง และปฏิบัติหน้าที่อื่นที่เกี่ยวข้อง

(๑๑) สำนักส่งเสริมการท่องเที่ยว มีอำนาจหน้าที่ความรับผิดชอบเกี่ยวกับการพัฒนาการท่องเที่ยวให้มุ่งสู่การเป็นศูนย์กลางทางการท่องเที่ยวของประเทศในระดับภูมิภาค และระดับโลก มุ่งเน้นการสร้างมูลค่าเพิ่มให้กับเศรษฐกิจให้กับเมืองพัทยาและเศรษฐกิจโดยรวมของประเทศ การวางแผน การวิเคราะห์ปัจจัยความเสี่ยง การพัฒนาและส่งเสริมการท่องเที่ยวในรูปแบบใหม่ เพื่อดึงดูดนักท่องเที่ยว การจัดมหกรรมการท่องเที่ยว การพัฒนาแหล่งท่องเที่ยว การพัฒนากีฬาเพื่อการท่องเที่ยว การจัดมหกรรม

กีฬา การจัดกิจกรรมประชุมนิทรรศการ และ นันทนาการระดับชาติและนานาชาติ การส่งเสริม ศิลปะ วัฒนธรรมสร้างสรรค์ เพื่อการท่องเที่ยว การเป็นช่องทางในการแลกเปลี่ยนและเผยแพร่วัฒนธรรม ทั้งในและต่างประเทศ การสร้างสรรค์การท่องเที่ยวแนวใหม่ ให้เมืองพัทยามีความทันสมัยที่มีการใช้ เทคโนโลยีสารสนเทศและการสื่อสารรูปแบบใหม่มาใช้ในการออกแบบการผลิตสื่อการท่องเที่ยวในรูปแบบ อิเล็กทรอนิกส์ สื่อเคลื่อนไหว เพื่อให้เมืองพัทยากลายเป็นเมืองท่องเที่ยวดิจิทัลที่สมบูรณ์ การส่งเสริมการผลิต สารคดีและภาพยนตร์ รวมทั้งการเผยแพร่และประชาสัมพันธ์ผ่านช่องทางการสื่อสารอันทันสมัย

เพื่อเผยแพร่การท่องเที่ยวให้ประเทศสมาชิกอาเซียนและนานาชาติสามารถเข้าถึงการท่องเที่ยวของ เมืองพัทยาง่าย สร้างกระแสนิยมสร้างรายได้เข้าประเทศจากการท่องเที่ยวและส่งออกสินค้าบริการ การท่องเที่ยว กีฬา ศิลปะ วัฒนธรรม การวิเทศสัมพันธ์นำเอกลักษณ์อันโดดเด่นเขตชุมชนสัมพันธ์อันดีกับ นานาชาติ รวมทั้งปฏิบัติหน้าที่อื่นที่เกี่ยวข้องและที่ได้รับมอบหมาย

(๑๒) กองการเจ้าหน้าที่ มีอำนาจหน้าที่ความรับผิดชอบเกี่ยวกับการบริหารงานบุคคล ของพนักงานเมืองพัทยา พนักงานครูเมืองพัทยา บุคลากรทางการศึกษา ลูกจ้างประจำและพนักงานจ้าง เมืองพัทยา ได้แก่ การสรรหา บรรจุและแต่งตั้ง งานทะเบียนประวัติและบำเหน็จความชอบ งานพัฒนา ทรัพยากรบุคคล งานวินัย การอุทธรณ์ การร้องทุกข์ งานเลขานุการคณะกรรมการพนักงานเมืองพัทยา รวมทั้งปฏิบัติหน้าที่อื่นที่เกี่ยวข้องและที่ได้รับมอบหมาย

(๑๓) หน่วยงานตรวจสอบภายใน มีอำนาจหน้าที่ความรับผิดชอบเกี่ยวกับตรวจสอบ การปฏิบัติการบริหารงานงบประมาณ การเงิน การพัสดุและทรัพย์สิน รวมทั้งการบริหารงานด้านอื่นๆ ให้ เป็นไปตามนโยบาย กฎหมาย ระเบียบ ข้อบังคับ คำสั่ง และมติคณะรัฐมนตรี ตรวจสอบบัญชี เอกสาร หลักฐานประกอบการบันทึกบัญชี ตรวจสอบระบบการดูแลรักษาและความปลอดภัยของทรัพย์สินและ การใช้ทรัพยากรทุกประเภทให้เป็นไปอย่างมีประสิทธิภาพ ประสิทธิภาพ และประหยัด รวมทั้งการรายงาน ผลการตรวจสอบและข้อเสนอแนะต่อผู้บริหาร รวมทั้งปฏิบัติหน้าที่อื่นที่เกี่ยวข้องและที่ได้รับมอบหมาย

(๑๔) กลุ่มกฎหมาย มีอำนาจหน้าที่ความรับผิดชอบเกี่ยวกับการให้คำปรึกษาและ เสนอแนะด้านระเบียบ กฎหมายแก่เมืองพัทยาและหน่วยงานต่างๆ ประสานงานกับสำนักงานอัยการสูงสุด ในการว่าต่างและแก้ต่างแก่คดีแพ่งทุกชั้นศาล ดำเนินการเกี่ยวกับคดีปกครอง พิจารณาดำเนินการเกี่ยวกับ การละเมิด การพิจารณาคำขออุทธรณ์ภาษี ดำเนินการบังคับทางปกครองตามพระราชบัญญัติวิธีปฏิบัติ ราชการทางปกครอง พ.ศ.๒๕๓๙ พิจารณาเกี่ยวกับนิติกรรมสัญญาของเมืองพัทยา ดำเนินการฟ้องร้องคดี ล้มละลาย การบังคับคดีและวางทรัพย์ การพิจารณาร่างกฎหมาย ข้อบัญญัติเมืองพัทยา ระเบียบ ประกาศ คำสั่งของเมืองพัทยา พิจารณาตอบข้อหารือ ชี้แจง ให้คำปรึกษาแนะนำกับหน่วยงานต่างๆ รวมทั้งปฏิบัติ หน้าที่อื่นที่เกี่ยวข้องและที่ได้รับมอบหมาย

(๑๕) สำนักงานเมืองพัทยา สาขาเกาะล้าน มีอำนาจหน้าที่ความรับผิดชอบเกี่ยวกับกิจการในสำนักงานเมืองพัทยาสาขาในส่วนที่เป็นอำนาจหน้าที่ของปลัดเมืองพัทยา โดยให้มีสำนักงานเมืองพัทยาสาขา รับผิดชอบงานบริหารทั่วไป งานป้องกันและรักษาความปลอดภัย งานโยธาและสุขาภิบาล งานสาธารณสุขและสิ่งแวดล้อม อยู่ในสังกัดหรืออาจจะให้มีการแบ่งส่วนงานอื่นๆ ที่จำเป็นมาปฏิบัติหน้าที่ในสำนักงานเมืองพัทยาสาขานั้น รวมทั้งปฏิบัติหน้าที่อื่นที่เกี่ยวข้องและที่ได้รับมอบหมาย”

ประกาศ ณ วันที่ ๒ มีนาคม พ.ศ. ๒๕๕๕



(นายภัครธรณ์ เทียนไชย)

รองผู้ว่าราชการจังหวัดชลบุรี ปฏิบัติราชการแทน

ผู้ว่าราชการจังหวัดชลบุรี

ประธานกรรมการพนักงานเมืองพัทยา

(แผนภูมิโครงสร้างอัตรากำลัง)

ส่วนราชการเมืองพัทยา

❖ สำนักปลัดเมืองพัทยา

มีอำนาจหน้าที่ความรับผิดชอบเกี่ยวกับ ราชการทั่วไปของเมืองพัทยา งานประสานราชการ งานทะเบียนราษฎรและบัตรประจำตัวประชาชน งานเลขานุการเมืองพัทยาและผู้บริหารส่วนราชการ เมืองพัทยา กิจการสภาเมืองพัทยา การอำนวยความสะดวกแก้ไขปัญหาเรื่องราวจ้างทุกซ์ แบบบูรณาการเชิงรุก งานรักษาความสงบเรียบร้อยและความมั่นคง การป้องกันและแก้ไขปัญหาเสพติด งานป้องกันภัยพิบัติ การอำนวยความสะดวกและบรรเทาสาธารณภัย การป้องกันอัคคีภัย การสนธิกำลัง การประสานงานกับส่วนราชการและเอกชน การเฝ้าระวังภัยพิบัติ การอำนวยความสะดวกปลอดภัย การป้องกันและการให้ความช่วยเหลือผู้ประสบภัยทั้งทางบกและทางทะเล การบูรณาการ การส่งเสริมศูนย์พัฒนาบุคลากรทางด้าน ให้การป้องกันและช่วยเหลือผู้ประสบภัยพิบัติ และปฏิบัติราชการอื่นที่ไม่ได้กำหนดให้เป็นอำนาจหน้าที่ของส่วนราชการใดโดยเฉพาะ รวมทั้งปฏิบัติหน้าที่อื่นที่เกี่ยวข้องและที่ได้รับมอบหมาย

❖ สำนักยุทธศาสตร์และงบประมาณ

มีอำนาจหน้าที่ ความรับผิดชอบ เกี่ยวกับ การกำหนดนโยบาย เป้าหมาย การจัดทำและ พัฒนาแผนยุทธศาสตร์ ด้านเศรษฐกิจ สังคมการเมือง การบริหาร โครงสร้างพื้นฐาน สิ่งแวดล้อมและทรัพยากรธรรมชาติ ประสานและสนับสนุนการจัดทำแผนปฏิบัติราชการ และการกำหนดทิศทางและจัดทำข้อบัญญัติงบประมาณ การ ดำเนินการวิจัยพัฒนาและประเมินผล การบริหารการปฏิบัติงานตามแผนและงบประมาณให้เกิดประสิทธิภาพและการนำ เทคโนโลยี เพื่อการพัฒนาการบริหาร การบริการประชาชน การส่งเสริมด้านเศรษฐกิจและสังคม รวมทั้งปฏิบัติหน้าที่ อื่นที่เกี่ยวข้องและที่ได้รับมอบหมาย

❖ **สำนักการคลัง**

มีอำนาจหน้าที่ ความรับผิดชอบเกี่ยวกับ การเงิน การคลัง การบัญชีของเมืองพัทยา ตลอดจนการรับ จ่ายเงินอุดหนุนจากรัฐบาลตามโครงการต่างๆ การดำเนินการเกี่ยวกับเงินสวัสดิการและสิทธิประโยชน์ต่างๆ แก่พนักงาน เมืองพัทยา รวมทั้งการตรวจสอบเกี่ยวกับการขอรับและเบิกจ่ายบำเหน็จบำนาญของพนักงานเมืองพัทยาและลูกจ้างประจำ การศึกษา วิเคราะห์ กำหนดหลักเกณฑ์ และวิธีการเกี่ยวกับการจัดเก็บรายได้ทุกชนิด จัดทำประมาณการรายรับประจำปี แจ้างประเมินภาษี รับชำระภาษีโรงเรือนและที่ดิน ภาษีบำรุงท้องที่ ภาษีป้าย ค่าธรรมเนียมต่างๆ และรายได้อื่นๆ ของ เมืองพัทยา ติดตามเร่งรัดภาษีค้างชำระ การขอปลด ขอลดค่าภาษี การอุทธรณ์ภาษี ตลอดจนการผ่อนชำระภาษี การยึด และการขายทอดตลาดทรัพย์สินของผู้ค้างชำระภาษี ดูแลรักษาและจัดหาผลประโยชน์จากการใช้ที่สาธารณะ ทำเทียบเรือ ทรัพย์สินของเมืองพัทยา รับชำระและติดตามเร่งรัดค่าเช่าทรัพย์สิน ค่าเช่าที่สาธารณะเพื่อบริการที่จอดรถยนต์และเก็บ ค่าธรรมเนียมจอดยานยนต์เป็นรายได้ของเมืองพัทยา งานจดทะเบียนพาณิชย์ รับรองอาคารและสิ่งปลูกสร้าง ศึกษา วิเคราะห์เพื่อหาแนวทางให้เมืองพัทยาได้รับจัดสรรรายได้เพิ่มจากส่วนที่รัฐบาลจัดสรรให้กับท้องถิ่นในสัดส่วนที่เหมาะสมและ สอดคล้องกับภาระหน้าที่ รวมทั้งปฏิบัติหน้าที่อื่นที่เกี่ยวข้องและที่ได้รับมอบหมาย

❖ **สำนักการช่าง**

มีอำนาจหน้าที่ ความรับผิดชอบเกี่ยวกับ การขออนุญาตควบคุมอาคารและการก่อสร้าง การขอ อนุญาตและควบคุมด้านอุตสาหกรรมและพลังงาน การออกแบบและควบคุมการก่อสร้าง การตรวจวิเคราะห์วัสดุก่อสร้าง การวางและควบคุมด้านผังเมือง การดูแลรักษาและคุ้มครองที่สาธารณะ การจัดรูปและกรรมสิทธิ์ที่ดิน การบำรุงรักษาและ บำรุงสาธารณูปโภค อาคาร และสิ่งก่อสร้าง การสนับสนุนให้มีสาธารณูปโภคพื้นฐานบริการประชาชนและนักท่องเที่ยว อย่างทั่วถึง ได้แก่ ประปา ไฟฟ้า เป็นต้น การจราจรและขนส่ง เชื่อมโยงการขนส่งสินค้าและเดินทางท่องเที่ยว รวมทั้ง ปฏิบัติหน้าที่อื่นที่เกี่ยวข้องและที่ได้รับมอบหมาย

❖ **สำนักการสาธารณสุข**

มีอำนาจหน้าที่ ความรับผิดชอบเกี่ยวกับ การส่งเสริมสนับสนุน การจัดบริการด้านการรักษาโรค การป้องกันและควบคุมโรค การสร้างเสริมสุขภาพและการพัฒนาศักยภาพของประชาชนทางด้านพฤติกรรมและสำนึก ทางสุขภาพ การดำเนินการตามกฎหมายว่าด้วยการสาธารณสุขและกฎหมายที่เกี่ยวข้อง การพัฒนาความรู้ และรูปแบบการ จัดระบบบริการสาธารณสุข การสุขาภิบาลอาหาร การอาชีวอนามัย และการสุขาภิบาลอนามัยสิ่งแวดล้อม การเผยแพร่ความรู้ และถ่ายทอดเทคโนโลยีทางการส่งเสริมสุขภาพ การป้องกันโรค การควบคุมสาธารณสุขสิ่งแวดล้อมภายในอาคาร สถานที่และชุมชน และพฤติกรรมกรมการดูแลสุขภาพ รวมทั้งปฏิบัติหน้าที่อื่นที่เกี่ยวข้องและที่ได้รับมอบหมาย

❖ สำนักการศึกษา

มีอำนาจหน้าที่ความรับผิดชอบเกี่ยวกับ การบริหารการศึกษาและพัฒนาการศึกษา ทั้งการศึกษาในระบบการศึกษา การศึกษานอกระบบการศึกษา และการศึกษาตามอัธยาศัย เช่น การจัดการศึกษาปฐมวัย อนุบาลศึกษา ประถมศึกษา มัธยมศึกษาและอาชีวศึกษา งานบริหารวิชาการ งานโรงเรียน งานนิเทศการศึกษา งานกิจการนักเรียน งานการศึกษาปฐมวัย งานขยายโอกาสทางการศึกษา งานห้องสมุดพิพิธภัณฑ์และเครือข่ายทางการศึกษา งานศาสนา การสืบสาน สร้างสรรค์ ศิลปะและวัฒนธรรมของชาติเพื่อการศึกษา การสนองงานของสถาบัน ชาติ ศาสนา และพระมหากษัตริย์ เทิดทูนและดำรงไว้ซึ่งสถาบันอันสูงสุดของประเทศ งานกีฬาและนันทนาการเพื่อการศึกษา งานกิจกรรมเด็กและเยาวชนโรงเรียน และการศึกษานอกโรงเรียน รวมทั้งปฏิบัติหน้าที่อื่นที่เกี่ยวข้องและที่ได้รับมอบหมาย

❖ สำนักการช่างสุขาภิบาล

มีอำนาจหน้าที่ความรับผิดชอบเกี่ยวกับ งานจัดการระบบป้องกันและระบายน้ำ การป้องกันน้ำท่วม การระบายน้ำและการบริหารพื้นที่น้ำท่วม การออกแบบและวางโครงการระบบระบายน้ำ การควบคุมงานก่อสร้างเกี่ยวกับการป้องกันน้ำท่วม น้ำกัดเซาะ ระบบท่อ ระบบสูบน้ำ การบำรุงรักษาเครื่องกลและโรงงาน การขออนุญาตและบำรุงรักษา ระบบระบายน้ำ งานจัดการคุณภาพน้ำรับผิตชอบเกี่ยวกับ การพัฒนาระบบบำบัดน้ำเสีย การบำบัดน้ำเสีย การวิเคราะห์คุณภาพน้ำและควบคุมมลพิษ การจัดการคุณภาพน้ำ สถานการณ์มลพิษทางน้ำ การจัดการปัญหามลภาวะทางน้ำทางวิศวกรรม ฝัาระวังดูแลรักษา และอนุรักษ์แหล่งน้ำ คู คลอง และทะเล ตรวจสอบควบคุมคุณภาพน้ำทั้งจากอาคารสถาน ประกอบการต่างๆ ที่เป็นแหล่งกำเนิดน้ำเสียให้เป็นไปตามกฎหมาย รวมทั้งปฏิบัติหน้าที่อื่น ที่เกี่ยวข้องและที่ได้รับมอบหมาย

❖ สำนักพัฒนาสังคม

มีอำนาจหน้าที่ความรับผิดชอบเกี่ยวกับ การส่งเสริมและพัฒนาคุณภาพและความมั่นคงในชีวิตของประชาชน สร้างความเป็นธรรมและความเสมอภาคใน การดำรงชีวิต การส่งเสริมคุ้มครองและพิทักษ์สิทธิของบุคคล พัฒนา ศักยภาพทรัพยากรมนุษย์ การส่งเสริมการมีส่วนร่วมของภาคประชาคม การส่งเสริมและพัฒนาสถาบันครอบครัว ตลอดจน ศึกษาวิเคราะห์วิจัยปัญหา และแนวทางการดำเนินงานการพัฒนาสังคม รวมทั้งปฏิบัติหน้าที่อื่นที่เกี่ยวข้องและที่ได้รับมอบหมาย

❖ สำนักสิ่งแวดล้อม

มีอำนาจหน้าที่ความรับผิดชอบเกี่ยวกับ การบริหารจัดการด้านสิ่งแวดล้อม การศึกษาวิเคราะห์ วิจัยเพื่อแก้ไข ฟื้นฟู ส่งเสริมและรักษาคุณภาพสิ่งแวดล้อม ติดตามตรวจสอบคุณภาพสิ่งแวดล้อม จัดทำรายงาน สถานการณ์สิ่งแวดล้อม การควบคุมคุณภาพและฝัาระวังอากาศ เสียง ยานพาหนะและแหล่งอื่นๆ รวมทั้งการจัดการขยะ ของเสียอันตรายและสิ่งปฏิกูล การส่งเสริมคุณภาพสิ่งแวดล้อม การดูแลทรัพยากรธรรมชาติ การดูแลพื้นที่สีเขียว การใช้ เทคโนโลยีสะอาดที่เป็นมิตรกับสิ่งแวดล้อม รวมทั้งปฏิบัติหน้าที่อื่นที่เกี่ยวข้องและที่ได้รับมอบหมาย

❖ กองการพัสดุและทรัพย์สิน

มีอำนาจหน้าที่ความรับผิดชอบเกี่ยวกับ การจัดหาวัสดุครุภัณฑ์ การจ้างงานก่อสร้างหรือบริการ การปรับปรุงซ่อมแซมวัสดุ ครุภัณฑ์ และสิ่งปลูกสร้าง เพื่อสนับสนุนการปฏิบัติงานของสำนักและกอง ควบคุมการจ่ายโอน ทรัพย์สิน การจดทะเบียน การต่อทะเบียนและการจำหน่ายทรัพย์สิน การพัฒนาระบบการบริหารพัสดุ ควบคุมและจัดทำ ทะเบียนทรัพย์สินและพัสดุ และให้คำปรึกษาแนะนำข้อกฎหมายเกี่ยวกับการจัดซื้อจัดจ้าง และปฏิบัติหน้าที่อื่นที่เกี่ยวข้อง

❖ สำนักส่งเสริมการท่องเที่ยว

มีอำนาจหน้าที่ ความรับผิดชอบ เกี่ยวกับ การพัฒนาการท่องเที่ยวให้มุ่งสู่การเป็นศูนย์กลางทางการท่องเที่ยวของประเทศในระดับภูมิภาค และระดับโลก มุ่งเน้นการสร้างมูลค่าเพิ่มให้กับเศรษฐกิจให้กับเมืองพัทยาและเศรษฐกิจโดยรวมของประเทศ การวางแผน การวิเคราะห์ปัจจัยความเสี่ยง การพัฒนาและส่งเสริมการท่องเที่ยวในรูปแบบใหม่ เพื่อดึงดูดนักท่องเที่ยว การจัดมหกรรมการท่องเที่ยว การพัฒนาแหล่งท่องเที่ยว การพัฒนากีฬาเพื่อการท่องเที่ยว การจัดมหกรรมกีฬา การจัดกิจกรรมประชุมนิทรรศการ และนันทนาการระดับชาติและนานาชาติ การส่งเสริมศิลปะ วัฒนธรรม สร้างสรรค์ เพื่อการท่องเที่ยว การเป็นช่องทางในการแลกเปลี่ยนและเผยแพร่วัฒนธรรมทั้งในและต่างประเทศ การสร้างสรรค์ การท่องเที่ยวแนวใหม่ ให้เมืองพัทยามีความทันสมัยที่มีการใช้เทคโนโลยีสารสนเทศและการสื่อสารรูปแบบใหม่มาใช้ในการออกแบบการผลิตสื่อการท่องเที่ยวในรูปแบบอิเล็กทรอนิกส์ สื่อเคลื่อนไหว เพื่อให้เมืองพัทยายเป็นเมืองท่องเที่ยวดิจิทัลที่สมบูรณ์ การส่งเสริมการผลิตสารคดีและภาพยนตร์ รวมทั้งการเผยแพร่และประชาสัมพันธ์ผ่านช่องทางการสื่อสารอันทันสมัย เพื่อเผยแพร่การท่องเที่ยวให้ประเทศสมาชิกอาเซียนและนานาชาติได้เข้าถึงการท่องเที่ยวของเมืองพัทยาได้โดยง่าย สร้างกระแสนิยมสร้างรายได้เข้าประเทศจากการท่องเที่ยวและส่งออกสินค้าบริการการท่องเที่ยว กีฬา ศิลปะ วัฒนธรรม การวิเทศสัมพันธ์ นำเอกลักษณ์อันโดดเด่นเชิงชุมชนสัมพันธ์อันดีกับนานาชาติมาเผยแพร่ประเทศไทย รวมทั้งปฏิบัติหน้าที่อื่นที่เกี่ยวข้องและที่ได้รับมอบหมาย

❖ กองการเจ้าหน้าที่

มีอำนาจหน้าที่ ความรับผิดชอบเกี่ยวกับ การบริหารงานบุคคลของพนักงานเมืองพัทยา พนักงานครูเมืองพัทยา บุคลากรทางการศึกษา ลูกจ้างประจำ และพนักงานจ้างเมืองพัทยา ได้แก่ การสรรหา บรรจุและแต่งตั้งงานทะเบียนประวัติและบำเหน็จความชอบ งานพัฒนาทรัพยากรบุคคล งานวินัย การอุทธรณ์ การร้องทุกข์ งานเลขานุการคณะกรรมการพนักงานเมืองพัทยา รวมทั้งปฏิบัติหน้าที่อื่นที่เกี่ยวข้องและที่ได้รับมอบหมาย

❖ หน่วยงานตรวจสอบภายใน

มีอำนาจหน้าที่ ความรับผิดชอบเกี่ยวกับ ตรวจสอบการปฏิบัติการบริหารงานงบประมาณ การเงิน การพัสดุและทรัพย์สิน รวมทั้งการบริหารงานด้านอื่นๆ ให้เป็นไปตามนโยบาย กฎหมาย ระเบียบ ข้อบังคับ คำสั่ง และมติ คณะรัฐมนตรี ตรวจสอบบัญชี เอกสารหลักฐานประกอบการบันทึกบัญชี ตรวจสอบระบบการดูแลรักษาและความปลอดภัยของทรัพย์สินและการใช้ทรัพยากรทุกประเภทให้เป็นไปอย่างมีประสิทธิภาพ ประสิทธิภาพ และประหยัด รวมทั้งการรายงานผลการตรวจสอบและข้อเสนอแนะต่อผู้บริหาร รวมทั้งปฏิบัติหน้าที่อื่นที่เกี่ยวข้องและที่ได้รับมอบหมาย

❖ กลุ่มกฎหมาย

มีอำนาจหน้าที่ ความรับผิดชอบเกี่ยวกับ การให้คำปรึกษาและเสนอแนะด้านระเบียบ กฎหมายแก่เมืองพัทยาและหน่วยงานต่างๆ ประสานงานกับสำนักงานอัยการสูงสุดในการว่าต่างและแก้ต่างแก่คดีแพ่งทุกชั้นศาล ดำเนินการเกี่ยวกับคดีปกครอง พิจารณาดำเนินการเกี่ยวกับการละเมิด การพิจารณาคำขออุทธรณ์ภาษี ดำเนินการบังคับทางปกครองตามพระราชบัญญัติวิธีปฏิบัติราชการทางปกครอง พ.ศ.๒๕๓๙ พิจารณาเกี่ยวกับนิติกรรมสัญญาของเมืองพัทยา ดำเนินการฟ้องร้องคดีล้มละลาย การบังคับคดีและวางทรัพย์ การพิจารณาร่างกฎหมาย ข้อบัญญัติเมืองพัทยา ระเบียบ ประกาศ คำสั่งของเมืองพัทยา พิจารณาตอบข้อหารือ ชี้แจง ให้คำปรึกษาแนะนำกับหน่วยงานต่างๆ รวมทั้งปฏิบัติหน้าที่อื่นที่เกี่ยวข้องและที่ได้รับมอบหมาย

❖ สำนักงานเมืองพัทยาสาขาเกาะล้าน

มีอำนาจหน้าที่ ความรับผิดชอบเกี่ยวกับ กิจการในสำนักงานเมืองพัทยาสาขาเกาะล้านในส่วนที่เป็นอำนาจหน้าที่ของปลัดเมืองพัทยา โดยให้มีสำนักงานเมืองพัทยาสาขาเกาะล้าน รับผิดชอบงานบริหารทั่วไป งานป้องกันและรักษาความปลอดภัย งานโยธาและสุขาภิบาล งานสาธารณสุขและสิ่งแวดล้อม อยู่ในสังกัดหรืออาจจะให้มีการแบ่ง

ส่วนงานอื่นๆ ที่จำเป็นมาปฏิบัติหน้าที่ในสำนักงานเมือง พัทยาสาขากะลันนั้น รวมทั้งปฏิบัติหน้าที่อื่นที่เกี่ยวข้อง และที่ได้รับมอบหมาย

❖ เกาะลันและการบริหารงานสำนักงานเมืองพัทยาสาขากะลัน ❖

สภาพทั่วไป

หมู่เกาะลันประกอบด้วย เกาะลัน เกาะครก และเกาะซาก ตั้งอยู่ทางทิศตะวันตกของเมืองพัทยา (เกาะลันตั้งอยู่หมู่ 7 ต.นาเกลือ) จากชายหาดเมืองพัทยาจะสามารถมองเห็นเกาะลันได้ชัดเจน เพราะอยู่ห่างจากฝั่งออกไปเพียงประมาณ 7.5 กิโลเมตร มีขนาดพื้นที่ 4.07 ตารางกิโลเมตร

การเดินทางโดยเรือเร็ว ใช้เวลาเดินทางประมาณ 15 นาที และเรือโดยสารประมาณ 45 นาที หมู่เกาะลันแต่เดิมเป็นที่รู้จักในหมู่นักท่องเที่ยวต่างชาติในนามว่า “หมู่เกาะปะการัง” (Coral Islands) เพราะอุดมไปด้วยปะการังนานาชนิด เป็นแหล่งปะการังที่สมบูรณ์แห่งหนึ่งของประเทศและใกล้กรุงเทพมหานครมากที่สุด โดยมีเกาะครกและเกาะซากเป็นเกาะบริวาร

เกาะลัน ตั้งอยู่บริเวณเส้นรุ้งที่ $12^{\circ} 56'$ เหนือ และเส้นแวงที่ $100^{\circ} 47'$ ตะวันออก ส่วนที่ยาวที่สุดประมาณ 4.65 กม. กว้างประมาณ 2.15 กม. รูปร่างเป็นห้าเหลี่ยมด้านไม่เท่า สภาพภูมิประเทศเป็นภูเขาประมาณร้อยละ 90 ของพื้นที่

เกาะลันมีแหล่งท่องเที่ยวที่นักท่องเที่ยวนิยมท่องเที่ยวหลายแห่ง ดังนี้

(1) **หาดตาแหวน** อยู่ทางตอนเหนือของเกาะ เป็นหาดทรายยาวประมาณ 750 เมตร มีความงามทางธรรมชาติอยู่มาก เพราะมีหาดทรายที่ขาวสะอาดและน้ำทะเลใสเป็นสีคราม ปลายหาดทั้งสองด้านยังมีแนวปะการังในระดับน้ำตื้นที่มีสีสันสวยงาม อีกทั้งมีร้านจำหน่ายสินค้าที่ระลึกตั้งเรียงรายตลอดแนวชายหาด

(2) **หาดสังวาลย์** เป็นหาดเล็กๆ อยู่ติดกับหาดตาแหวน มีความยาวหาด 150 เมตร ความงามของหาดทรายนั้นไม่แพ้หาดตาแหวนเลยทีเดียว แต่มีความสงบกว่า จึงเป็นที่นิยมของนักท่องเที่ยวยุโรปที่ชอบนอนอาบแดด ซึ่งทั้งหาดตาแหวน หาดทองกลาง และหาดสังวาลย์ จะมีความสวยงามมากที่สุดในช่วงเดือนธันวาคม - เมษายน เพราะคลื่นลมจะสงบ สามารถดำน้ำ ดูปะการังที่ใต้น้ำได้เป็นอย่างดี

(3) **หาดทองกลาง** เป็นหาดขนาดเล็กที่เงียบสงบ เหมาะกับนักท่องเที่ยวที่ต้องการการพักผ่อนแบบส่วนตัว กิจกรรมหลักของหาดทองกลางคือ การดำน้ำดูปะการัง บริเวณปลายหาดที่เชื่อมต่อกับหาดตาแหวน ณ ที่หาดแห่งนี้ยังมีแนวปะการังน้ำตื้นที่สวยงาม และมีบริการเดินชมปะการังใต้น้ำแบบ Sea Walker ที่มีนักท่องเที่ยวนิยมมาใช้บริการ ส่วนนักท่องเที่ยวที่ชื่นชอบปะการังแต่ไม่ชอบการดำน้ำ ที่หาดนี้ยังมีบริการเรือท้องกระจกให้สามารถลงไปชมปะการังได้อย่างใกล้ชิดอีกด้วย

(4) **หาดเทียน** เป็นหาดที่สวยงามแห่งที่สองมีความยาวของหาดประมาณ 500 เมตร อยู่ทางทิศตะวันตกของเกาะ หาดทรายแห่งนี้มีความสวยงามไม่แพ้หาดตาแหวน แต่เนื่องจากมีหาดขนาดเล็กกว่าจึงมีผู้นิยมไปท่องเที่ยว

พักผ่อนน้อย อย่างไรก็ตามในฤดูที่มีมรสุมรุนแรงเข้าปะทะ ชายหาดทางด้านทิศเหนือ คือ หาดตาแหวน นักท่องเที่ยวก็ได้กลับไปพักผ่อน ณ หาดเทียนนี้แทนเป็นจำนวนมาก

(5) **หาดแสม** อยู่ทางทิศตะวันตกเฉียงใต้ของเกาะล้าน เป็นหาดขนาดเล็กความยาวของหาดประมาณ 350 เมตร มีความสวยงาม เงียบสงบ เหมาะสำหรับการพักผ่อนและการเล่นน้ำ มีน้ำทะเลสีครามและหาดทรายที่ขาวสะอาด ปัจจุบันมีการปรับปรุงภูมิทัศน์โดยรวมทั้งปลูกต้นไม้ สร้างลานอเนกประสงค์ อาคารร้านค้าร้านอาหารที่ได้มาตรฐาน รวมถึงเส้นทางสัญจรที่สามารถเดินทางไปได้สะดวก จึงเป็นชายหาดอีกแห่งหนึ่งที่มีนักท่องเที่ยวเข้ามาพักผ่อนเป็นจำนวนมาก โดยเฉพาะชาวต่างชาติแถบยุโรป อีกทั้งยังเป็นสถานที่ตั้งของอาคารอนุรักษ์พลังงานและสิ่งแวดล้อมสำหรับผลิตกระแสไฟฟ้าด้วยพลังงานแสงอาทิตย์ และมีการจัดนิทรรศการเกี่ยวกับการอนุรักษ์พลังงานภายในอาคาร และในพื้นที่ใกล้เคียงยังเป็นสถานที่ตั้งของฟาร์มกังหันลมผลิตกระแสไฟฟ้า ซึ่งมีหน่วยงานภาครัฐ เอกชนและประชาชนทั่วไปให้ความสนใจเข้ามาศึกษาดูงานการใช้พลังงานทดแทนในสถานที่ดังกล่าวอยู่เป็นประจำ

(6) **หาดนวล** อยู่ทางตอนใต้ของเกาะล้าน เป็นหาดขนาดเล็กยาวประมาณ 250 เมตร เป็นพื้นที่มีกรรมสิทธิ์เป็นของเอกชน สภาพสิ่งแวดล้อมชายหาดและปะการังอยู่ในสภาพสมบูรณ์เนื่องจากไม่ค่อยมีนักท่องเที่ยวเข้ามาเที่ยวมากจึงเป็นหาดที่เงียบสงบ เหมาะสำหรับนักท่องเที่ยวที่ต้องการความเป็นส่วนตัว

(7) **หาดตาหาดยาย** เป็นหาดสวยงามขนาดใหญ่ สงบ และร่มรื่น มีน้ำทะเลที่ใส หาดทรายขาวสะอาด ความยาวประมาณ 100 เมตร เพียบพร้อมด้วยความงดงามของธรรมชาติ ทรายขาวละเอียดมีริมไม้ มีโขดหินก้อนใหญ่ ประติมากรรมจากธรรมชาติ

(8) **เกาะครก** อยู่ประมาณเส้นรุ้งที่ $12^{\circ} 55' 30''$ เหนือ และเส้นแวงที่ $100^{\circ} 49' 30''$ ตะวันออก อยู่ทางทิศตะวันตกของพัทยา ห่างจากชายหาดพัทยาประมาณ 8 กม. หรืออยู่ทางตะวันตกเฉียงเหนือ ของเกาะล้าน เกาะครกเป็นเกาะเล็กๆ ตัวเกาะยาวมน ทอดตัวขนานกับฝั่ง มีพื้นที่ประมาณ 0.05 ตร.กม. ส่วนที่ยาวที่สุดประมาณ 550 เมตร กว้างประมาณ 150 เมตร เกาะโดยรอบส่วนใหญ่เป็นโขดหิน มีหาดทรายอยู่เพียงหาดเดียว ซึ่งอยู่ตอนกลางทาง ตะวันออกของเกาะ คือ หาดเกาะครก ซึ่งหาดมีความยาวประมาณ 100 เมตร

(9) **เกาะสาก** อยู่ที่เส้นรุ้ง $12^{\circ} 5'$ เหนือ และเส้นแวง $100^{\circ} 40'$ ตะวันออก เกาะสากอยู่ทางทิศตะวันตกของพัทยา ห่างจากชายหาดพัทยาประมาณ 8 กิโลเมตรหรืออยู่ทางตอนเหนือของเกาะล้าน โดยอยู่ห่างจากแหลมหินโขดประมาณ 500 เมตร เกาะสากเป็นเกาะขนาดเล็กโค้งเป็นรูปเกือบม้าหงาย มีพื้นที่ประมาณ 0.05 ตร.กม. เกาะนี้มีหาดทรายอยู่ 2 หาด คือ หาดทรายบริเวณอ่าวเหนือ ซึ่งเป็นหาดทรายยาวประมาณ 250 เมตร มีหาดทรายที่ขาวและมีปะการังน้ำตื้นอยู่ห่างจากชายฝั่งไม่กี่กิโลเมตร บนหาดนี้มีที่พักและร้านค้า เรือทัศนจรมักจอดให้นักท่องเที่ยวลง

เล่นน้ำและดำน้ำชมปะการังน้ำตื้น อีกหาดหนึ่ง คือ หาด ทางตอนใต้ของเกาะสาก ซึ่งอยู่ตรงข้ามกับหาดแรก และมีทางเดินต่อกันได้ หาดนี้เป็นขนาดเล็กมีหินจำนวนมาก ความยาวของหาดประมาณ 80 เมตร มีแนวปะการังอยู่บริเวณหน้าหาด ดังนั้นเรือทัศนาก็จะมาจอดให้นักท่องเที่ยวลงดำน้ำแบบ Sea Walker ที่บริเวณนี้ บนเกาะมีรอยประทับฝ่าพระหัตถ์พระบาทสมเด็จพระเจ้าอยู่หัว สมเด็จพระนางเจ้าพระบรมราชินีนาถ สมเด็จพระบรมโอรสาธิราชฯ สยามมกุฎราชกุมาร ซึ่งประทับไว้เมื่อวันที่ 13 มกราคม 2510 ณ เกาะสากแห่งนี้ด้วย รวมถึงรอยประทับของบุคคลสำคัญต่างๆ ในอดีต อีกเป็นจำนวนมาก

พื้นที่เกาะลันยังมีหาดที่มีความสวยงามและมีทรัพยากรธรรมชาติที่สมบูรณ์อีกหลายแห่ง เช่น หาดแหลมหัวโขด หาดตาพัน และหาดบริเวณหาดตาแหวน ซึ่งเป็นหาดขนาดเล็กกว่าประมาณ 50-70 เมตร ส่วนพื้นที่อื่นในเกาะลันเป็นภูเขาและป่าไม้ ด้านตะวันออกเป็นชุมชนเกาะลันที่ยังมีสภาพไม่ตึงตูดนักท่องเที่ยวมากนัก นอกจากหาดทรายชายทะเลแล้ว พื้นที่บนเกาะซึ่งส่วนใหญ่เป็นภูเขาปกคลุมด้วยพืชพันธุ์ไม้ที่เขียวชอุ่มตลอดทั้งปี ซึ่งนับว่ายังคงความเป็นธรรมชาติดั้งเดิมไว้ได้มาก ดังนั้นเกาะนี้จึงเป็นจุดดึงดูดนักท่องเที่ยวที่สำคัญสำหรับการไปพักผ่อน

โครงสร้างพื้นฐานของเกาะลัน

พื้นที่ทางทิศตะวันออกของเกาะลัน ส่วนหนึ่งเป็นที่อยู่อาศัยของชุมชนชาวประมง ซึ่งอยู่อาศัยสืบทอดกันมาเป็นเวลายาวนาน และพื้นที่ส่วนหนึ่งของเกาะลันเป็นแหล่งท่องเที่ยวที่ได้พัฒนาสร้างเป็นสถานที่พักตากอากาศสำหรับต้อนรับนักท่องเที่ยว ซึ่งประกอบด้วยที่พักแบบบังกะโล และรีสอร์ท ซึ่งมีเพียงพอต่อความต้องการของนักท่องเที่ยว

เกาะลันมีการพัฒนาระบบโครงสร้างพื้นฐานและการบริการท่องเที่ยวเพื่อรองรับนักท่องเที่ยวโดยการสร้างแหล่งท่องเที่ยว ร้านค้า ร้านอาหาร และร้านขายของที่ระลึกไว้คอยบริการ รวมถึงการบริการเช่าเรือ ชมปะการัง และเรือเจ็ทสกี โครงสร้างพื้นฐานที่มีการพัฒนา ได้แก่ ถนนเชื่อมต่อระหว่างหาดต่างๆ ท่าเรือ 2 แห่งเป็นท่าเทียบเรือโดยสาร บริเวณชุมชนหน้าบ้านเกาะลัน และท่าเทียบเรือท่องเที่ยวหาดตาแหวน

บนเกาะลันไม่มีแหล่งน้ำจืดตามธรรมชาติ เมืองพัทยาให้สัมปทานบริษัทจัดการและพัฒนาทรัพยากรน้ำภาคตะวันออก จำกัด (มหาชน) หรือ East Water ผลิตน้ำทะเลให้เป็นน้ำจืดเพื่อจำหน่ายให้กับประชาชน โดยมีกำลังการผลิต 300 ลูกบาศก์เมตรต่อวัน แต่กำลังการผลิตน้ำประปาก็ยังไม่เพียงพอต่อความต้องการของประชาชน ดังนั้นจึงจำเป็นต้องซื้อน้ำจากฝั่งพัทยาและสร้างที่กักเก็บน้ำฝนไว้ใช้เอง

เกาะลันมีกระแสไฟฟ้าจากการไฟฟ้าส่วนภูมิภาคที่ดำเนินการวางสายส่งกระแสไฟฟ้าจากฝั่งพัทยามายังเกาะลัน โดยการไฟฟ้าส่วนภูมิภาควางสายส่งไฟฟ้าใต้ทะเลขนาดกำลังส่ง 10 เมกกะวัตต์ไปยังเกาะลัน ซึ่งทำให้เกาะลันมีกระแสไฟฟ้าใช้ที่เพียงพอต่อการขยายตัวของภาคประชาชนและธุรกิจ

สิ่งอำนวยความสะดวกด้านการท่องเที่ยวเกาะลัน

1. **ร้านอาหารและเครื่องดื่ม** มีอยู่ทุกชายหาด แต่หาดแสมจะเป็นอาคารร้านอาหารที่หน่วยงานราชการเป็นผู้สร้างและให้สัมปทานแก่เอกชนเข้าไปประกอบการระยะยาว ร้านอาหารของเกาะล้านส่วนใหญ่ประกอบการอย่างถูกต้องตามหลักสุขาภิบาล เช่น ร้านอาหารบริเวณหาดตาแหวนและหาดแสม จะมีบ่อดักไขมันก่อนปล่อยน้ำเสียลงสู่ที่ระบายน้ำสาธารณะ





2. **ร้านค้าของที่ระลึก** ซึ่งส่วนมากได้รับการอุดหนุนจากนักท่องเที่ยวทั้งชาวไทยและชาวต่างประเทศ ด้วยดีตลอดมา ซึ่งจะมีอยู่ตลอดแนวชายหาดตาแหวน และบริเวณชุมชนหน้าบ้าน

3. **บริการชมปะการัง** ไม่ว่าจะเป็นเรือท้องกระจกที่ให้นักท่องเที่ยวได้นั่งชมโดยไม่ต้องลงน้ำทะเล ซึ่งจะมีบริการบริเวณหาดตาแหวนและหาดทองหลาง หรือจะเลือกดำน้ำแบบ Sea Walker เพื่อลงไปเดินชมปะการังน้ำตื้นในระดับความลึกไม่เกิน 6 เมตร โดยการใช้บริการประเภทนี้นักท่องเที่ยวควรสำรวจความพร้อมของร่างกายก่อนลงเพื่อไม่ให้เกิดอันตรายแก่ตนเอง

4. **บริการเช่าเรือเจ็ทสกี เรือลากกล้วย** เพื่อให้นักท่องเที่ยวได้ขับขี่เพื่อความสนุกสนานและเพื่อการออกกำลังกาย มีบริการให้เช่าเป็นจำนวนมากในทุกหาด

◊ บริการขนส่งสาธารณะทางบก ◊

ประเภท	เส้นทาง	จำนวน (คัน)	ราคา
--------	---------	-------------	------

1. รถสองแถวรับจ้าง (สหกรณ์เดินรถบ้านเกาะล้าน)	 สายหน้าบ้าน - หาดตาแหวน  สายหน้าบ้าน - หาดแสม - หาดเทียน  สายหน้าบ้าน - หาดนวล  สายหาดตาแหวน - หาดแสม - หาดเทียน  สายหาดตาแหวน - หาดนวล	33 คัน	เริ่มต้นที่ 40 บาท / คน และเพิ่มขึ้นตามระยะทาง
2. รถจักรยานยนต์รับจ้าง	ให้บริการรับ - ส่ง นักท่องเที่ยวตามสถานที่ต่างๆ	120 คัน	เริ่มต้นที่ 20 บาท / คน และเพิ่มขึ้นตามระยะทาง

◆ ตารางเดินเรือโดยสาร ◆

อัตราค่าโดยสาร ราคา 30 บาท

ออกจากพืทยา (แหลมบาลีฮาย)		ออกจากเกาะล้าน (ท่าหน้าบ้าน)	
เวลาเรือออก	07.00 น.	เวลาเรือออก	06.30 น.
	08.00 น.		07.30 น.
	09.00 น.		09.30 น.
	10.00 น.		12.00 น.
	11.00 น.		14.00 น.
	12.00 น.		15.30 น.
	13.00 น.		17.00 น.
	14.00 น.		18.00 น.
	15.30 น.	ออกจากเกาะล้าน (ท่าหาดตาแหวน)	
	17.00 น.	เวลาเรือออก	13.00 น.
	18.30 น.		14.00 น.
			15.00 น.
			16.00 น.
			17.00 น.

ตารางเรื่อนำเที่ยวจากพืทยาไปเกาะล้านมี 2 รอบ คือ 09.00 น. และ 11.00 น. กลับเวลา 16.00 น. อัตราค่าบริการพร้อมมัคคุเทศก์, อาหารกลางวัน และ เรือกระจุกดูปะการัง ราคาประมาณ 350 บาท/ คน นักท่องเที่ยวสามารถซื้อบริการเรื่อนำเที่ยวได้จากเคาน์เตอร์ทัวร์บริเวณชายหาดพืทยาและผู้เสนอขายบริการนำเที่ยวทั่วไป อัตราค่าเช่าเหมาเรือเร็วโดยทั่วไปประมาณ 1,500 – 3,500 บาท / เที่ยว

ประชากร	ปี 2558	ปี 2559	ปี 2560	ประชากร เพิ่มขึ้น (คน)	เพิ่มขึ้น / ลดลง (%)
ประชากรทั้งหมด	2,854	2,869	2,912	43	+1.48
ประชากรชาย	1,413	1,428	1,438	10	+0.70
ประชากรหญิง	1,441	1,441	1,474	33	+2.24
จำนวนครัวเรือน	627	625	619	(-6)	(-0.97)

แผนภูมิแสดงสถิติจำนวนประชากรเกาะล้าน ปี พ.ศ. 2558 - 2560

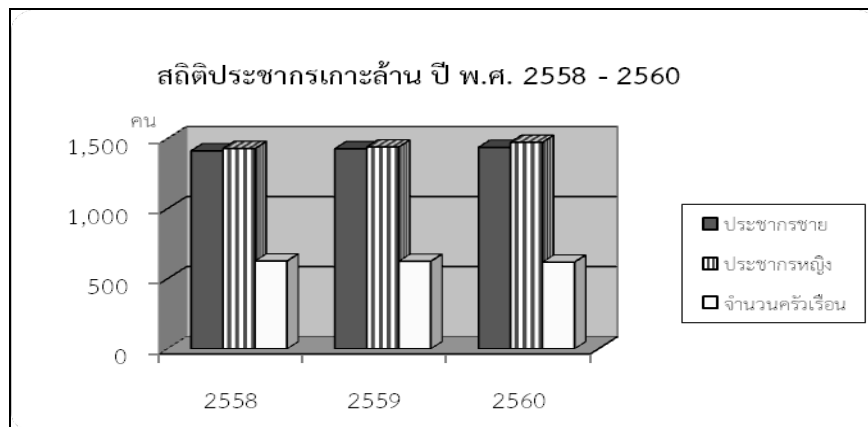

ในปี พ.ศ. 2560 เกาะล้าน มีประชากร 2,912 คน (ชาย 1,438 คน หญิง 1,474 คน)

- จำนวนครัวเรือน 619 ครัวเรือน

- จำนวนหลังคาเรือน 1,328 หลังคาเรือน

- ความหนาแน่นประชากรเฉลี่ย 715 คน / ตร.กม. (พื้นที่ 4.07 ตร.กม.)

มีประชากรแฝงที่มีอาชีพประมงจับสัตว์น้ำและบริการนักท่องเที่ยวอีกประมาณ 2,000 คน

ที่มา : สำนักทะเบียนท้องถิ่นเมืองพัทยา

กุมภาพันธ์ 2561

สถิติการท่องเที่ยวเกาะล้าน

เกาะล้านมีนักท่องเที่ยวทั้งชาวไทยและชาวต่างประเทศเข้ามาเที่ยว คิดเฉลี่ย 10,000 - 20,000 คน / วัน โดยเป็นนักท่องเที่ยวชาวจีนกว่าร้อยละ 40, ชาวรัสเซีย ร้อยละ 30, ชาวไทย ร้อยละ 20, อินเดีย เกาหลี ไต้หวัน และญี่ปุ่น ร้อยละ 10 รองลงมาตามลำดับ มีรายได้ที่เกิดจากการท่องเที่ยวไม่ต่ำกว่าวันละ 5,000,000 บาท ซึ่งส่วนใหญ่เป็นค่าซื้อสินค้าและบริการ การเล่นกีฬาทางน้ำ การชมปะการังใต้ทะเล การซื้อของที่ระลึก รองลงมาเป็นค่าอาหารและที่พัก

สถิติการท่องเที่ยวเกาะล้าน ปี พ.ศ. 2551 - 2560

ปี พ.ศ.	จำนวนนักท่องเที่ยว (คน)
ปี พ.ศ. 2551	1,085,163
ปี พ.ศ. 2552	1,460,378
ปี พ.ศ. 2553	2,082,502
ปี พ.ศ. 2554	2,737,061
ปี พ.ศ. 2555	2,848,709
ปี พ.ศ. 2556	2,747,312
ปี พ.ศ. 2557	1,622,923
ปี พ.ศ. 2558	5,506,065
ปี พ.ศ. 2559	4,663,444
ปี พ.ศ. 2560	4,447,604

ที่มา : สำนักงานเมืองพัทยาสาขาเกาะล้าน

มิถุนายน 2561

ข้อมูลห้องพักและสถานประกอบการบนเกาะล้าน

ประเภทสถานประกอบการ / บริการ	จำนวน
1. ผู้ประกอบการบ้านพักรายวัน	140 ราย / 1,300 ห้อง
2. ผู้ประกอบการบ้านพักรายเดือน	13 ราย / 150 ห้อง
3. ร้านอาหาร	47 ร้าน
4. ตู้โทรศัพท์สาธารณะ	3 ตู้

ที่มา : สำนักงานเมืองพัทยาสาขาเกาะล้าน

มิถุนายน 2561

ด้านการป้องกันและการรักษาความปลอดภัย

การบริการรักษาความปลอดภัยบริเวณเกาะล้านนั้นจะมีเจ้าหน้าที่กู้ภัยทางทะเล เจ้าหน้าที่เทศกิจของสำนักงานเมืองพัทยาสาขาเกาะล้านและเจ้าหน้าที่ตำรวจ พร้อมเรือตรวจการณ์ประจำบริเวณชายหาดที่มีนักท่องเที่ยวลงเล่นน้ำเป็นจำนวนมาก เพื่อเฝ้าระวังดูแลรักษาความปลอดภัยให้แก่นักท่องเที่ยวทั้งในน้ำและบนชายฝั่งซึ่งมีส่วนสร้างความมั่นใจในด้านความปลอดภัยแก่นักท่องเที่ยวได้เป็นอย่างมาก

การป้องกันและรักษาความปลอดภัยทางบก

1. เจ้าหน้าที่กู้ภัยทางบก	จำนวน	7	คน
2. เครื่องหาบหาม	จำนวน	2	เครื่อง
3. รถตรวจการณ์	จำนวน	2	คัน
4. รถดับเพลิงเอนกประสงค์	จำนวน	2	คัน
5. รถบรรทุกน้ำช่วยดับเพลิง	จำนวน	1	คัน
6. รถไฟพร้อมเทเลอร์บรรทุกน้ำ	จำนวน	1	คัน

การป้องกันและรักษาความปลอดภัยทางทะเล

1. เจ้าหน้าที่กู้ภัยทางทะเล	จำนวน	12	คน
2. เรือยางตรวจการณ์	จำนวน	2	ลำ
3. เรือพยาบาล	จำนวน	2	ลำ
4. เรือตรวจการณ์อูมิเนียม	จำนวน	1	ลำ
5. เรือตรวจการณ์เอนกประสงค์	จำนวน	1	ลำ

ด้านการสาธารณสุขและสิ่งแวดล้อม

เกาะล้าน มีโรงบำบัดน้ำเสีย จำนวน 2 แห่ง คือ โรงบำบัดน้ำเสียหาดตาแหวนและโรงบำบัดน้ำเสียหาดแสม ซึ่งแต่ละแห่งสามารถรองรับน้ำเสียจากบ้านเรือนประชาชนและท้องพัก รีสอร์ท ต่างๆ ได้วันละ 300 ลูกบาศก์เมตร

เกาะล้านมีการจัดการขยะมูลฝอยโดยวิธีจัดเก็บและนำส่งขึ้นมาพักถ่ายที่สถานีพักถ่าย (ถนนสุขุมวิทพัทยาซอย 3) ก่อนนำส่งไปกำจัดที่จังหวัดสระบุรี โดยมีปริมาณขยะมูลฝอยประมาณ 25 ตัน / วัน มีจำนวนรถขนถ่ายขยะมูลฝอย 9 คัน และเรือบรรทุกขยะ 2 ลำ

อัตรากำลังพนักงานเมืองพัทยา ลูกจ้างประจำ และพนักงานจ้าง

ข้อมูล ณ มิถุนายน พ.ศ. 2561

ลำดับ	ส่วนการบริหาร	ประเภททั่วไป			ประเภทวิชาการ				ประเภทอำนวยการท้องถิ่น			ประเภทบริหารท้องถิ่น			คศ.	รวมพนักงานเมืองพัทยา	ลูกจ้างประจำ	พนักงานจ้าง	รวมพนักงานและลูกจ้าง
		ปฏิบัติงาน	ชำนาญงาน	อาวุโส	ปฏิบัติการ	ชำนาญการ	ชำนาญการพิเศษ	เชี่ยวชาญ	ต้น	กลาง	สูง	ต้น	กลาง	สูง					
1	สำนักปลัดเมืองพัทยา	18	27	-	11	6	-	-	7	3	-	-	1	3	-	76	28	321	425
2	สำนักยุทธศาสตร์และงบประมาณ	2	3	1	6	5	-	-	5	2	-	-	-	-	-	24	1	15	40
3	สำนักการคลัง	9	9	-	7	5	-	-	5	1	-	-	-	-	-	36	3	37	76
4	สำนักการช่าง	8	14	7	8	13	-	-	12	2	1	-	-	-	-	65	24	142	231
5	สำนักการสาธารณสุข	2	3	-	19	25	3	-	9	5	1	-	-	-	-	67	4	65	136
6	สำนักการศึกษา	4	2	-	9	7	-	-	4	2	-	-	-	-	2	30	-	31	61
7	สำนักการช่างสุขาภิบาล	2	7	2	2	1	-	-	4	1	-	-	-	-	-	19	12	76	107
8	สำนักพัฒนาสังคม	-	2	-	5	3	-	-	2	2	1	-	-	-	-	15	-	19	34
9	สำนักสิ่งแวดล้อม	2	1	-	2	1	-	-	2	-	1	-	-	-	-	9	52	251	312
10	กองการพัสดุและทรัพย์สิน	5	5	-	2	-	-	-	3	1	-	-	-	-	-	16	-	9	25
11	สำนักส่งเสริมการท่องเที่ยว	-	1	-	4	6	-	-	2	2	1	-	-	-	-	16	-	30	46
12	กองการเจ้าหน้าที่	-	3	-	10	4	-	-	3	1	-	-	-	-	-	21	-	9	30
13	กลุ่มกฎหมาย	1	-	-	4	7	-	-	-	-	-	-	-	-	-	12	-	7	19
14	หน่วยงานตรวจสอบภายใน	-	-	-	-	1	-	-	-	-	-	-	-	-	-	1	-	4	5
15	สำนักงานเมืองพัทยา สาขาเกาะล้าน	-	3	1	5	-	-	-	4	-	-	-	-	-	-	13	2	91	106
รวมพนักงานเมืองพัทยาและลูกจ้าง		53	80	11	94	84	3	-	62	22	5	-	1	3	2	420	126	1,107	1,653

ที่มา : กองการเจ้าหน้าที่ เมืองพัทยา

มิถุนายน 2561

อัตรากำลังพนักงานครูเมืองพัทยาแยกตามระดับวิทยฐานะ

สำรวจ ณ มิถุนายน พ.ศ. 2561

ส่วนราชการ	จำนวนพนักงานครูเมืองพัทยาแยกตามลำดับวิทยฐานะ					รวม (คน)
	ครูผู้ช่วย	ครู อันดับ คศ.1	ครู อันดับ คศ.2	ครู อันดับ คศ.3	ครู อันดับ คศ.4	
โรงเรียนเมืองพัทยา 1	-	8	8	10	-	26
โรงเรียนเมืองพัทยา 2	4	11	10	13	4	42
โรงเรียนเมืองพัทยา 3	3	16	18	20	1	58
โรงเรียนเมืองพัทยา 4	2	10	16	4	-	32
โรงเรียนเมืองพัทยา 5	6	12	17	15	1	51
โรงเรียนเมืองพัทยา 6	3	14	14	9	-	40
โรงเรียนเมืองพัทยา 7	6	14	29	20	1	70
โรงเรียนเมืองพัทยา 8	5	13	29	28	1	76
โรงเรียนเมืองพัทยา 9	9	15	15	25	1	65
โรงเรียนเมืองพัทยา 10	5	6	4	3	-	18
โรงเรียนเมืองพัทยา 11	1	10	13	10	2	36
รวม	44	129	173	157	11	514

ที่มา : กองการเจ้าหน้าที่ เมืองพัทยา

มิถุนายน 2561

ภาคผนวก

ประกาศคณะกรรมการรักษาความสงบแห่งชาติ

ที่ ๘๕/๒๕๕๗

เรื่อง การได้มาซึ่งสมาชิกสภาท้องถิ่นหรือผู้บริหารท้องถิ่นเป็นการชั่วคราว

เนื่องจากในปัจจุบันมีสมาชิกสภาท้องถิ่นและผู้บริหารท้องถิ่นหลายแห่งที่ได้ครบวาระหรือว่างลงหรือมีกรณีสิ้นสุดสมาชิกภาพ ซึ่งมีความจำเป็นต้องได้มาซึ่งสมาชิกสภาท้องถิ่นและผู้บริหารท้องถิ่นเพื่อทำหน้าที่บริหารงานและดูแลจัดทำบริการสาธารณะเพื่อประโยชน์ของประชาชนในองค์กรปกครองส่วนท้องถิ่น แต่โดยที่สถานการณ์ในปัจจุบันยังไม่อาจจัดให้มีการเลือกตั้งสมาชิกสภาท้องถิ่นและผู้บริหารท้องถิ่นได้โดยเรียบร้อย คณะรักษาความสงบแห่งชาติจึงมีประกาศ ดังต่อไปนี้

ข้อ ๑ ในกรณีที่สมาชิกสภาท้องถิ่นหรือผู้บริหารท้องถิ่นดำรงตำแหน่งครบวาระหรือพ้นจากตำแหน่งเพราะเหตุอื่นใดนอกจากครบวาระ ให้งดการจัดให้มีการเลือกตั้งสมาชิกสภาท้องถิ่นหรือผู้บริหารท้องถิ่นตามกฎหมายว่าด้วยการนั้นไปก่อนจนกว่าจะมีประกาศเปลี่ยนแปลง โดยในระหว่างนี้ให้ดำเนินการเพื่อให้ได้มาซึ่งสมาชิกสภาท้องถิ่นหรือผู้บริหารท้องถิ่นตามที่กำหนดไว้ในประกาศนี้

สภาองค์กรปกครองส่วนท้องถิ่นใดที่มีสมาชิกสภาเหลืออยู่ไม่ถึงกึ่งหนึ่งของจำนวนสมาชิกสภาทั้งหมดให้ถือว่าสมาชิกภาพของสมาชิกสภาที่เหลืออยู่นั้นเป็นอันสิ้นสุดลงนับแต่วันที่จำนวนสมาชิกสภาเหลือไม่ถึงกึ่งหนึ่ง

ข้อ ๒ เพื่อให้ได้มาซึ่งสมาชิกสภาท้องถิ่นในระหว่างที่ยังไม่มีผู้ดำรงตำแหน่งสมาชิกสภาท้องถิ่นตามข้อ ๑ ให้ใช้วิธีการคัดเลือกบุคคลที่มีความรู้และความสามารถด้านการบริหารงานท้องถิ่น การคลังท้องถิ่น การศึกษาท้องถิ่น การอนามัยและสาธารณสุข กฎหมาย ทรัพยากรธรรมชาติและสิ่งแวดล้อม วัฒนธรรม หรือภูมิปัญญาท้องถิ่น โยธาธิการ ผังเมือง หรือโครงสร้างพื้นฐาน หรือด้านอื่นตามที่คณะกรรมการสรรหาเห็นสมควร โดยอย่างน้อยสองในสามของจำนวนสมาชิกสภาท้องถิ่นทั้งหมดต้องเป็นข้าราชการหรือเคยเป็นข้าราชการตั้งแต่ระดับชำนาญการพิเศษ หรือระดับ ๘ หรือเทียบเท่าขึ้นไป ทั้งนี้ ให้คำนึงถึงพฤติกรรม คุณธรรม ความซื่อสัตย์สุจริต และความเป็นกลางทางการเมืองเป็นที่ประจักษ์ ของผู้ที่จะได้รับคัดเลือกด้วย

ข้อ ๓ ให้องค์กรปกครองส่วนท้องถิ่นแต่ละประเภทประกอบด้วยจำนวนสมาชิกสภาท้องถิ่นดังต่อไปนี้

(๑) องค์การบริหารส่วนตำบลมีสมาชิกสภาจำนวนสิบคน

(๒) เทศบาลทุกประเภทมีสมาชิกสภาจำนวนสิบสองคน

(๓) องค์การบริหารส่วนจังหวัดแต่ละแห่งมีจำนวนสมาชิกสภา กึ่งหนึ่งของจำนวนสมาชิกสภาองค์กรบริหารส่วนจังหวัดทั้งหมดที่มีอยู่ก่อนวันที่ประกาศนี้มีผลใช้บังคับ

ข้อ ๔ สมาชิกสภาท้องถิ่นต้องมีคุณสมบัติ ดังต่อไปนี้

(๑) มีสัญชาติไทย

(๒) มีอายุไม่ต่ำกว่าสามสิบห้าปีบริบูรณ์นับถึงวันประกาศแต่งตั้ง
 (๓) จบการศึกษาไม่ต่ำกว่าปริญญาตรีหรือเทียบเท่า
 (๔) ไม่มีลักษณะต้องห้ามตามกฎหมายว่าด้วยการเลือกตั้งสมาชิกสภาท้องถิ่นหรือผู้บริหารท้องถิ่น ทั้งนี้ มีให้นำมาตรา ๔๕ (๑๒) (๑๓) และ (๑๔) แห่งพระราชบัญญัติการเลือกตั้งสมาชิกสภาท้องถิ่นหรือผู้บริหารท้องถิ่น พ.ศ. ๒๕๔๕ มาใช้บังคับ และ

(๕) รับราชการในเขตจังหวัดในระดับตำแหน่งตั้งแต่ระดับชำนาญการพิเศษ หรือระดับ ๘ หรือเทียบเท่าขึ้นไป หรือ

(๖) เคยรับราชการในเขตจังหวัดในระดับตำแหน่งตั้งแต่ระดับชำนาญการพิเศษ หรือระดับ ๘ หรือเทียบเท่าขึ้นไปและต้องพ้นหรือออกจากราชการแล้ว หรือ

(๗) เป็นบุคคลในเขตจังหวัดนั้นและดำรงตำแหน่งประธานหรือหัวหน้าองค์กรภาคเอกชนหรือภาคประชาชนที่เรียกชื่ออย่างอื่นที่มีการจดทะเบียนไว้กับส่วนราชการหรือมีหนังสือรับรองจากส่วนราชการ

ข้อ ๕ เมื่อมีกรณีที่ต้องเลือกสมาชิกสภาท้องถิ่น ให้มีคณะกรรมการสรรหาคณะหนึ่ง ทำหน้าที่คัดเลือกบุคคลตามข้อ ๒ ประกอบด้วย ผู้ว่าราชการจังหวัดเป็นประธานกรรมการ อัยการจังหวัด คนหนึ่งซึ่งอัยการสูงสุดมอบหมาย ผู้อำนวยการการเลือกตั้งประจำจังหวัด ผู้อำนวยการสำนักงานตรวจเงินแผ่นดินจังหวัด ผู้อำนวยการสำนักงาน ป.ป.ช. ประจำจังหวัด รองผู้อำนวยการรักษาความมั่นคงภายในจังหวัด (ฝ่ายทหาร) และประธานสภาหอการค้าจังหวัดหรือประธานสภาอุตสาหกรรมจังหวัด หรือประธานสหภาพนายควมประจำจังหวัดซึ่งคัดเลือกกันเองให้เหลือหนึ่งคน เป็นกรรมการ

ให้ท้องถิ่นจังหวัดเป็นเลขานุการคณะกรรมการสรรหา

ให้นำบทบัญญัติว่าด้วยคณะกรรมการที่มีอำนาจดำเนินการพิจารณาทางปกครองตามกฎหมายว่าด้วยวิธีปฏิบัติราชการทางปกครอง มาใช้บังคับแก่การประชุมของคณะกรรมการสรรหาโดยอนุโลม

ในกรณีที่ไม่มีการสรรหาในตำแหน่งใด ให้กรรมการสรรหาประกอบด้วยกรรมการสรรหาเท่าที่มีอยู่

ให้คณะกรรมการสรรหาดำเนินการคัดเลือกให้แล้วเสร็จภายในกำหนดสิบห้าวันนับแต่วันที่มีเหตุให้มีการเลือกสมาชิกสภาท้องถิ่น ในการนี้ คณะกรรมการสรรหาจะเสนอชื่อตนเองเป็นสมาชิกสภาท้องถิ่นมิได้

ข้อ ๖ เมื่อได้มาซึ่งสมาชิกสภาท้องถิ่นแล้ว ให้ประธานคณะกรรมการสรรหาประกาศแต่งตั้งสมาชิกสภาท้องถิ่นภายในสามวัน และให้ถือว่าผู้ที่ได้รับการประกาศแต่งตั้งนั้นเป็นสมาชิกสภาท้องถิ่นตามกฎหมายว่าด้วยการจัดตั้งองค์กรปกครองส่วนท้องถิ่นนั้นนับแต่วันประกาศแต่งตั้ง

ข้อ ๗ ในกรณีที่มีบทบัญญัติของกฎหมายใดกำหนดให้การมาดำรงตำแหน่งสมาชิกสภาท้องถิ่นตามประกาศนี้เป็นเหตุให้ผู้ที่รับแต่งตั้งเป็นสมาชิกสภาท้องถิ่นต้องเสียสิทธิหรือเป็นข้อห้ามหรือเป็นเหตุให้ขาดคุณสมบัติหรือเป็นลักษณะต้องห้าม มีให้นำบทบัญญัติแห่งกฎหมายนั้นมาใช้บังคับแก่ผู้ซึ่งได้รับแต่งตั้งเป็นสมาชิกสภาท้องถิ่นตามประกาศนี้

เพื่อประโยชน์ในการบริหารงานและดูแลจัดทำบริการสาธารณะในองค์กรปกครองส่วนท้องถิ่นนั้น มิให้ถือว่าการเป็นสมาชิกสภาท้องถิ่นของข้าราชการหรือผู้เคยเป็นข้าราชการเป็นการดำเนินกิจการ อันเป็นการขัดกันระหว่างประโยชน์ส่วนบุคคลและประโยชน์ส่วนรวมหรือเป็นการกระทำอันอาจ ถูกกล่าวหาได้ตามกฎหมายประกอบรัฐธรรมนูญว่าด้วยการป้องกันและปราบปรามการทุจริตและกฎหมาย ว่าด้วยมาตรการของฝ่ายบริหารในการป้องกันและปราบปรามการทุจริต

ข้อ ๘ ให้สมาชิกสภาท้องถิ่นที่ได้รับแต่งตั้งตามประกาศนี้ดำรงตำแหน่งจนกว่าจะมีการจัดให้มีการเลือกตั้งสมาชิกสภาท้องถิ่นตามกฎหมายว่าด้วยการจัดตั้งองค์กรปกครองส่วนท้องถิ่นและสมาชิก สภาท้องถิ่นที่ได้รับเลือกตั้งใหม่เข้ารับหน้าที่ในระหว่างนี้มีให้นำบทบัญญัติว่าด้วยวาระการดำรงตำแหน่ง ของสมาชิกสภาท้องถิ่นตามกฎหมายดังกล่าวมาใช้บังคับ

ข้อ ๙ สมาชิกสภาท้องถิ่นต้องไม่เป็นผู้มีส่วนได้เสียไม่ว่าโดยทางตรงหรือทางอ้อมในสัญญา ที่องค์กรปกครองส่วนท้องถิ่นนั้นเป็นคู่สัญญาหรือในกิจการที่กระทำให้แก่องค์กรปกครองส่วนท้องถิ่นนั้น หรือที่องค์กรปกครองส่วนท้องถิ่นนั้นจะกระทำ

ข้อ ๑๐ ภายใต้บังคับข้อ ๑ วรรคหนึ่ง ในกรณีที่สมาชิกสภาท้องถิ่นที่ได้รับแต่งตั้ง ตามประกาศนี้ว่างลง ให้สภาท้องถิ่นประกอบด้วยสมาชิกเท่าที่เหลืออยู่โดยไม่ต้องดำเนินการคัดเลือก สมาชิกสภาท้องถิ่นแทนตำแหน่งที่ว่าง

ในกรณีที่สมาชิกสภาท้องถิ่นที่ดำรงตำแหน่งอยู่ในวันก่อนวันที่ประกาศนี้ใช้บังคับว่างลง ให้สภาท้องถิ่นประกอบด้วยสมาชิกเท่าที่เหลืออยู่โดยไม่ต้องดำเนินการเลือกตั้งสมาชิกสภาท้องถิ่น แทนตำแหน่งที่ว่าง

ข้อ ๑๑ ในกรณีที่ผู้บริหารท้องถิ่นครบวาระหรือว่างลง ให้ปลัดองค์กรปกครองส่วนท้องถิ่น ปฏิบัติหน้าที่นายกองค์กรปกครองส่วนท้องถิ่น

ในกรณีที่กฎหมายกำหนดให้การบริหารงานบุคคลเรื่องใดเป็นอำนาจหน้าที่ของผู้บริหารท้องถิ่น ปลัดองค์กรปกครองส่วนท้องถิ่นจะทำหน้าที่ตามวรรคหนึ่งได้ต่อเมื่อได้รับความเห็นชอบจากคณะกรรมการ ข้าราชการองค์การบริหารส่วนจังหวัด คณะกรรมการพนักงานเทศบาล หรือคณะกรรมการพนักงานส่วนตำบล แล้วแต่กรณีก่อน

ข้อ ๑๒ ให้รัฐมนตรีว่าการกระทรวงมหาดไทยรักษาการตามประกาศนี้ และให้มีอำนาจออกกฎ ระเบียบ และข้อบังคับเพื่อปฏิบัติตามประกาศนี้

ทั้งนี้ ตั้งแต่บัดนี้เป็นต้นไป จนกว่าจะมีประกาศเปลี่ยนแปลง

ประกาศ ณ วันที่ ๑๐ กรกฎาคม พุทธศักราช ๒๕๕๗

พลเอก ประยุทธ์ จันทร์โอชา

หัวหน้าคณะรักษาความสงบแห่งชาติ

คำสั่งหัวหน้าคณะรักษาความสงบแห่งชาติ

ที่ ๑/๒๕๕๗

เรื่อง การได้มาซึ่งสมาชิกสภาท้องถิ่นหรือผู้บริหารท้องถิ่นเป็นการชั่วคราว

ตามที่มีประกาศคณะรักษาความสงบแห่งชาติที่ ๘๕/๒๕๕๗ เรื่อง การได้มาซึ่งสมาชิกสภาท้องถิ่นหรือผู้บริหารท้องถิ่นเป็นการชั่วคราว ลงวันที่ ๑๐ กรกฎาคม พุทธศักราช ๒๕๕๗ ให้งดการจัดให้มีการเลือกตั้งสมาชิกสภาท้องถิ่นหรือผู้บริหารท้องถิ่นที่ครบวาระหรือพ้นจากตำแหน่งตามกฎหมายว่าด้วยการจัดตั้งองค์กรปกครองส่วนท้องถิ่นจนกว่าจะมีประกาศเปลี่ยนแปลง เพราะสถานการณ์ยังไม่อาจจัดให้มีการเลือกตั้งสมาชิกสภาท้องถิ่นหรือผู้บริหารท้องถิ่นได้โดยเรียบร้อย โดยในระหว่างนี้ ให้ดำเนินการเพื่อให้ได้มาซึ่งสมาชิกสภาท้องถิ่นหรือผู้บริหารท้องถิ่นโดยวิธีตั้งคณะกรรมการสรรหาเพื่อคัดเลือกบุคคลที่มีความรู้และความสามารถในด้านต่าง ๆ เข้ามาทำหน้าที่สมาชิกสภาท้องถิ่นไปพลางก่อน ส่วนตำแหน่งผู้บริหารท้องถิ่นที่ครบวาระให้ปลัดองค์กรปกครองส่วนท้องถิ่นปฏิบัติหน้าที่นายกองค์กรปกครองส่วนท้องถิ่นตามที่กฎหมายกำหนดไว้แล้วนั้น

บัดนี้ คณะรักษาความสงบแห่งชาติเห็นว่าปัจจุบันประชาชนในท้องถิ่นและองค์กรปกครองส่วนท้องถิ่นได้ให้ความร่วมมือเป็นอย่างดีในการแก้ไขปัญหาของประเทศ สถานการณ์จึงได้คลี่คลาย ดังนั้นเพื่อให้เกิดความร่วมมือในการปฏิรูป การส่งเสริมความสามัคคีและความสมานฉันท์ของประชาชนในชาติให้มากยิ่งขึ้น จึงสมควรให้สมาชิกสภาท้องถิ่นหรือผู้บริหารท้องถิ่นที่มาจากการเลือกตั้งของประชาชนแต่เดิมมีส่วนรับผิดชอบในฐานะตัวแทนของประชาชนในการแก้ไขปัญหาและพัฒนาท้องถิ่นอันจะเป็นการตอบสนองความต้องการของประชาชนในท้องถิ่นในสถานการณ์ที่ยังไม่อาจจัดให้มีการเลือกตั้งได้ ทั้งยังเป็นการสร้างสภาพแวดล้อมอันจำเป็นเพื่อประโยชน์ในการพัฒนาระบบประชาธิปไตยขั้นพื้นฐาน ซึ่งใกล้ชิดกับประชาชนที่สุด

อาศัยอำนาจตามความในมาตรา ๔๔ ของรัฐธรรมนูญแห่งราชอาณาจักรไทย (ฉบับชั่วคราว) พุทธศักราช ๒๕๕๗ หัวหน้าคณะรักษาความสงบแห่งชาติโดยความเห็นชอบของคณะรักษาความสงบแห่งชาติ จึงมีคำสั่ง ดังต่อไปนี้

ข้อ ๑ กรณีกรุงเทพมหานครและเมืองพัทยา โดยที่กรุงเทพมหานครและเมืองพัทยาเป็นองค์กรปกครองส่วนท้องถิ่นรูปแบบพิเศษซึ่งมีระเบียบบริหารราชการแตกต่างจากการปกครองท้องถิ่นอื่น ๆ และจำเป็นต้องประสานงานกับราชการส่วนกลางทั้งในด้านการพัฒนาเศรษฐกิจ สังคม และการเมือง การปกครอง ตลอดจนการต่างประเทศอย่างใกล้ชิด จึงมิให้คำสั่งนี้มีผลบังคับกับกรุงเทพมหานคร

และเมืองพัทยา และให้สมาชิกสภาท้องถิ่นหรือผู้บริหารท้องถิ่นในองค์กรปกครองส่วนท้องถิ่นดังกล่าว ที่ได้รับการคัดเลือกเข้ามาดำรงตำแหน่งตามประกาศคณะรักษาความสงบแห่งชาติ ที่ ๘๕/๒๕๕๗ เรื่อง การได้มาซึ่งสมาชิกสภาท้องถิ่นหรือผู้บริหารท้องถิ่นเป็นการชั่วคราว ลงวันที่ ๑๐ กรกฎาคม พุทธศักราช ๒๕๕๗ และประกาศคณะรักษาความสงบแห่งชาติ ที่ ๘๖/๒๕๕๗ เรื่อง การได้มาซึ่งสมาชิกสภากรุงเทพมหานครและสมาชิกสภาเขตเป็นการชั่วคราว ลงวันที่ ๑๐ กรกฎาคม พุทธศักราช ๒๕๕๗ ซึ่งยังปฏิบัติหน้าที่อยู่ในวันที่คำสั่งนี้ใช้บังคับยังคงดำรงตำแหน่งและปฏิบัติหน้าที่ต่อไป

ในกรณีที่ตำแหน่งตามวรรคหนึ่งว่างลงให้ดำเนินการตามประกาศคณะรักษาความสงบแห่งชาติ ที่ ๘๕/๒๕๕๗ ฯ และประกาศคณะรักษาความสงบแห่งชาติ ที่ ๘๖/๒๕๕๗ ฯ ต่อไป

ข้อ ๒ กรณีสมาชิกสภาท้องถิ่นในองค์กรปกครองส่วนท้องถิ่นอื่น ๆ ที่จะพ้นจากตำแหน่ง ให้สมาชิกสภาท้องถิ่นในองค์กรปกครองส่วนท้องถิ่นทุกแห่งที่ต้องพ้นจากตำแหน่งเนื่องจากครบวาระ ตามกฎหมายว่าด้วยการจัดตั้งองค์กรปกครองส่วนท้องถิ่นตั้งแต่วันที่ ๑ มกราคม พ.ศ. ๒๕๕๘ เป็นต้นไป ยังคงอยู่ในตำแหน่งเพื่อปฏิบัติหน้าที่ต่อไป โดยให้มีจำนวนตามกฎหมายว่าด้วยการจัดตั้งองค์กรปกครองส่วนท้องถิ่นนั้น

ในกรณีที่สมาชิกสภาท้องถิ่นมีจำนวนไม่ครบตามวรรคหนึ่งหรือพ้นจากตำแหน่งในภายหลัง เพราะเหตุอื่นนอกจากครบวาระ ให้สภาท้องถิ่นประกอบด้วยสมาชิกสภาท้องถิ่นนั้น ๆ เท่าที่มีอยู่ โดยไม่ต้องดำเนินการคัดเลือกสมาชิกสภาท้องถิ่นแทนตำแหน่งที่ว่าง เว้นแต่ในกรณีที่สมาชิกสภาท้องถิ่น เหลืออยู่ไม่ถึงกึ่งหนึ่งของจำนวนสมาชิกสภาท้องถิ่นตามกฎหมายว่าด้วยการจัดตั้งองค์กรปกครองส่วนท้องถิ่น หรือมีการยุบสภาท้องถิ่น ให้ดำเนินการเพื่อให้ได้มาซึ่งสมาชิกสภาท้องถิ่นตามประกาศคณะรักษาความสงบแห่งชาติ ที่ ๘๕/๒๕๕๗ ฯ

ข้อ ๓ กรณีสมาชิกสภาท้องถิ่นในองค์กรปกครองส่วนท้องถิ่นอื่น ๆ พ้นจากตำแหน่งไปก่อนแล้ว ให้สมาชิกสภาท้องถิ่นในองค์กรปกครองส่วนท้องถิ่นทุกแห่งชุดสุดท้ายที่พ้นจากตำแหน่งเนื่องจากครบวาระ ก่อนวันที่ ๑ มกราคม พ.ศ. ๒๕๕๘ และประสงค์จะกลับเข้าดำรงตำแหน่งสมาชิกสภาท้องถิ่น มารายงานตัวต่อประธานกรรมการสรรหาตามข้อ ๕ ของประกาศคณะรักษาความสงบแห่งชาติ ที่ ๘๕/๒๕๕๗ ฯ ภายในวันที่ ๑๑ มกราคม พ.ศ. ๒๕๕๘ และให้กลับเข้าดำรงตำแหน่งสมาชิกสภาท้องถิ่นได้นับแต่ วันที่ประธานกรรมการสรรหาประกาศแต่งตั้งให้เป็นสมาชิกสภาท้องถิ่น และให้สมาชิกสภาท้องถิ่น ที่เคยได้รับการประกาศแต่งตั้งตามประกาศคณะรักษาความสงบแห่งชาติดังกล่าวพ้นจากตำแหน่งตั้งแต่วันที่ประธานกรรมการสรรหาประกาศแต่งตั้งสมาชิกสภาท้องถิ่นขึ้นใหม่

ในกรณีสมาชิกสภาท้องถิ่นที่มารายงานตัวตามวรรคหนึ่งผู้ใดขาดคุณสมบัติหรือมีลักษณะ ต้องห้ามตามกฎหมายว่าด้วยการจัดตั้งองค์กรปกครองส่วนท้องถิ่นและกฎหมายว่าด้วยการเลือกตั้ง สมาชิกสภาท้องถิ่นหรือผู้บริหารท้องถิ่น เพราะเหตุไปดำรงตำแหน่งอื่น หากสมาชิกสภาท้องถิ่นผู้นั้น ประสงค์จะดำรงตำแหน่งสมาชิกสภาท้องถิ่นต้องลาออกจากการดำรงตำแหน่งอื่นนั้นพร้อมแสดงหลักฐาน การพ้นจากตำแหน่งนั้นต่อประธานกรรมการสรรหาภายในวันที่ ๑๑ มกราคม พ.ศ. ๒๕๕๘

ในกรณีที่สมาชิกสภาท้องถิ่นตามวรรคหนึ่งไม่มีครบจำนวนตามกฎหมายว่าด้วยการจัดตั้งองค์กรปกครองส่วนท้องถิ่นไม่ว่าด้วยเหตุใด หากยังมีจำนวนตั้งแต่กึ่งหนึ่งขึ้นไปให้ประธานกรรมการสรรหาคำเนินการแต่งตั้งตามวรรคหนึ่งต่อไป หากมีจำนวนไม่ถึงกึ่งหนึ่งให้สมาชิกสภาท้องถิ่นซึ่งได้รับการคัดเลือกและแต่งตั้งตามประกาศคณะรักษาความสงบแห่งชาติ ที่ ๘๕/๒๕๕๗ ฯ ยังคงปฏิบัติหน้าที่ต่อไป

ข้อ ๔ กรณีสมาชิกสภาท้องถิ่นมีจำนวนไม่ถึงกึ่งหนึ่ง ในกรณีตามข้อ ๓ ที่สมาชิกสภาท้องถิ่นใดมีสมาชิกสภาท้องถิ่นเหลืออยู่ไม่ถึงกึ่งหนึ่งของจำนวนสมาชิกสภาท้องถิ่นตามกฎหมายว่าด้วยการจัดตั้งองค์กรปกครองส่วนท้องถิ่น ให้ถือว่าสมาชิกภาพของสมาชิกสภาท้องถิ่นที่เหลืออยู่นั้นเป็นอันสิ้นสุดลงนับแต่วันที่จำนวนสมาชิกสภาท้องถิ่นเหลือไม่ถึงกึ่งหนึ่ง หรือในกรณีที่มีการยุบสภาท้องถิ่นใดในกรณีเช่นว่านี้ให้ดำเนินการเพื่อให้ได้มาซึ่งสมาชิกสภาท้องถิ่นตามประกาศคณะรักษาความสงบแห่งชาติ ที่ ๘๕/๒๕๕๗ ฯ

ข้อ ๕ กรณีผู้บริหารท้องถิ่นที่จะพ้นจากตำแหน่ง ให้ผู้บริหารท้องถิ่นที่ต้องพ้นจากตำแหน่งเนื่องจากครบวาระตามกฎหมายว่าด้วยการจัดตั้งองค์กรปกครองส่วนท้องถิ่น ตั้งแต่วันที่ ๑ มกราคม พ.ศ. ๒๕๕๘ เป็นต้นไป ยังคงอยู่ในตำแหน่งเพื่อปฏิบัติหน้าที่ต่อไปจนกว่าคณะกรรมการการเลือกตั้งจะได้มีประกาศให้มีการเลือกตั้งตามกฎหมายว่าด้วยการเลือกตั้งสมาชิกสภาท้องถิ่นหรือผู้บริหารท้องถิ่น

ในกรณีที่ผู้บริหารท้องถิ่นพ้นจากตำแหน่งเพราะเหตุอื่นนอกจากครบวาระให้ดำเนินการเพื่อให้ได้มาซึ่งผู้บริหารท้องถิ่นโดยให้ดำเนินการตามข้อ ๑๑ ของประกาศคณะรักษาความสงบแห่งชาติ ที่ ๘๕/๒๕๕๗ ฯ

ข้อ ๖ กรณีผู้บริหารท้องถิ่นพ้นจากตำแหน่งไปก่อนแล้ว ให้ผู้บริหารท้องถิ่นชุดสุดท้ายที่พ้นจากการดำรงตำแหน่งเนื่องจากครบวาระก่อนวันที่ ๑ มกราคม พ.ศ. ๒๕๕๘ และประสงค์จะกลับเข้าดำรงตำแหน่งผู้บริหารท้องถิ่นมารายงานตัวต่อประธานกรรมการสรรหาตามข้อ ๕ ของประกาศคณะรักษาความสงบแห่งชาติ ที่ ๘๕/๒๕๕๗ ฯ ภายในวันที่ ๑๑ มกราคม พ.ศ. ๒๕๕๘ และให้กลับเข้าดำรงตำแหน่งผู้บริหารท้องถิ่นได้นับแต่วันที่ประธานกรรมการสรรหาประกาศแต่งตั้งให้เป็นผู้บริหารท้องถิ่น และให้ปลัดองค์กรปกครองส่วนท้องถิ่นยุติการปฏิบัติหน้าที่ตั้งแต่วันที่ประธานกรรมการสรรหาประกาศแต่งตั้งผู้บริหารท้องถิ่นดังกล่าว

ในกรณีที่ผู้บริหารท้องถิ่นที่มารายงานตัวตามวรรคหนึ่งผู้ใดขาดคุณสมบัติหรือมีลักษณะต้องห้ามตามกฎหมายว่าด้วยการจัดตั้งองค์กรปกครองส่วนท้องถิ่นและกฎหมายว่าด้วยการเลือกตั้งสมาชิกสภาท้องถิ่นหรือผู้บริหารท้องถิ่น เพราะเหตุไปดำรงตำแหน่งอื่น หากผู้บริหารท้องถิ่นผู้นั้นประสงค์จะดำรงตำแหน่งผู้บริหารท้องถิ่นต้องลาออกจากการดำรงตำแหน่งอื่นนั้นพร้อมแสดงหลักฐานการพ้นจากตำแหน่งนั้นต่อประธานกรรมการสรรหาภายในวันที่ ๑๑ มกราคม พ.ศ. ๒๕๕๘

ข้อ ๗ การตรวจสอบคุณสมบัติและลักษณะต้องห้ามเพื่อแต่งตั้งเป็นสมาชิกสภาท้องถิ่นและผู้บริหารท้องถิ่น ก่อนประธานกรรมการสรรหาจะแต่งตั้งตามข้อ ๓ และข้อ ๖ ให้ส่งรายชื่อบุคคลที่จะแต่งตั้งให้คณะกรรมการการเลือกตั้งตรวจสอบคุณสมบัติและลักษณะต้องห้ามของสมาชิกสภาท้องถิ่นและผู้บริหารท้องถิ่นตามกฎหมายว่าด้วยการจัดตั้งองค์กรปกครองส่วนท้องถิ่นและกฎหมายว่าด้วยการเลือกตั้งสมาชิกสภาท้องถิ่นหรือผู้บริหารท้องถิ่น โดยประธานกรรมการสรรหาต้องส่งรายชื่อบุคคลที่จะแต่งตั้งให้คณะกรรมการการเลือกตั้งตรวจสอบภายในวันที่ ๑๔ มกราคม พ.ศ. ๒๕๕๘ และให้คณะกรรมการการเลือกตั้งพิจารณาให้แล้วเสร็จภายในสามสิบวันนับแต่วันที่ได้รับรายชื่อ

ให้ประธานกรรมการสรรหาออกประกาศแต่งตั้งสมาชิกสภาท้องถิ่นหรือผู้บริหารท้องถิ่นภายในสามวันนับแต่วันที่ได้รับแจ้งผลการตรวจสอบ และให้ถือว่าผู้ที่ได้รับการประกาศแต่งตั้งนั้นเป็นสมาชิกสภาท้องถิ่นหรือผู้บริหารท้องถิ่นตามกฎหมายว่าด้วยการจัดตั้งองค์กรปกครองส่วนท้องถิ่นนับแต่วันประกาศแต่งตั้ง

ข้อ ๘ วาระของสมาชิกสภาท้องถิ่นและผู้บริหารท้องถิ่น ให้สมาชิกสภาท้องถิ่นตามข้อ ๒ และข้อ ๓ และผู้บริหารท้องถิ่นตามข้อ ๕ และข้อ ๖ ดำรงตำแหน่งจนกว่าคณะกรรมการการเลือกตั้งจะประกาศให้มีการเลือกตั้ง ในกรณีที่คณะรักษาความสงบแห่งชาติยังอยู่ในตำแหน่งการประกาศให้มีการเลือกตั้งให้กระทำได้โดยความเห็นชอบร่วมกันระหว่างคณะรักษาความสงบแห่งชาติและคณะกรรมการการเลือกตั้ง

ข้อ ๙ สิทธิประโยชน์และค่าตอบแทนของสมาชิกสภาท้องถิ่นและผู้บริหารท้องถิ่นที่ได้รับแต่งตั้งให้ปฏิบัติหน้าที่ต่อไป ให้สมาชิกสภาท้องถิ่นและผู้บริหารท้องถิ่นที่ประธานกรรมการสรรหาประกาศแต่งตั้งตามคำสั่งนี้ ได้รับเงินเดือน เงินค่าตอบแทน ค่าตอบแทน และประโยชน์ตอบแทนอย่างอื่นตามกฎหมายและระเบียบกระทรวงมหาดไทยดังต่อไปนี้แล้วแต่กรณี

(๑) ระเบียบกระทรวงมหาดไทยว่าด้วยเงินเดือนและค่าตอบแทนนายกองค์การบริหารส่วนจังหวัด รองนายกองค์การบริหารส่วนจังหวัด ประธานสภาองค์การบริหารส่วนจังหวัด รองประธานสภาองค์การบริหารส่วนจังหวัด สมาชิกสภาองค์การบริหารส่วนจังหวัด เลขานุการนายกองค์การบริหารส่วนจังหวัด ที่ปรึกษานายกองค์การบริหารส่วนจังหวัด และกรรมการสภาองค์การบริหารส่วนจังหวัด

(๒) ระเบียบกระทรวงมหาดไทยว่าด้วยเงินเดือน เงินค่าตอบแทน และประโยชน์ตอบแทนอย่างอื่นของนายกเทศมนตรี รองนายกเทศมนตรี ประธานสภาเทศบาล รองประธานสภาเทศบาล สมาชิกสภาเทศบาล เลขานุการนายกเทศมนตรี ที่ปรึกษานายกเทศมนตรี และการจ่ายค่าเบี้ยประชุมกรรมการสภาเทศบาล

(๓) ระเบียบกระทรวงมหาดไทยว่าด้วยเงินเดือนและค่าตอบแทนนายกองค์การบริหารส่วนตำบล รองนายกองค์การบริหารส่วนตำบล ประธานสภาองค์การบริหารส่วนตำบล รองประธานสภาองค์การบริหารส่วนตำบล สมาชิกสภาองค์การบริหารส่วนตำบล เลขานุการนายกองค์การบริหารส่วนตำบล และเลขานุการสภาองค์การบริหารส่วนตำบล

ข้อ ๑๐ สิทธิประโยชน์และค่าตอบแทนของสมาชิกสภาท้องถิ่นและผู้บริหารท้องถิ่นที่มาจากการสรรหาและแต่งตั้ง ให้สมาชิกสภาท้องถิ่นและผู้บริหารท้องถิ่นที่ประธานกรรมการสรรหาประกาศแต่งตั้งตามประกาศคณะกรรมการรักษาความสงบแห่งชาติ ที่ ๘๕/๒๕๕๗ ฯ ได้รับเงินเดือน เงินค่าตอบแทน ค่าตอบแทน และประโยชน์ตอบแทนอย่างอื่นตามระเบียบกระทรวงมหาดไทย ทั้งนี้ ตลอดเวลาที่ปฏิบัติหน้าที่

ข้อ ๑๑ การพ้นจากตำแหน่งของสมาชิกสภาท้องถิ่นและผู้บริหารท้องถิ่นด้วยเหตุอื่นนอกจากครบวาระ ให้สมาชิกสภาท้องถิ่นและผู้บริหารท้องถิ่นซึ่งเข้าปฏิบัติหน้าที่ตามประกาศคณะกรรมการรักษาความสงบแห่งชาติ ที่ ๘๕/๒๕๕๗ ฯ ประกาศคณะกรรมการรักษาความสงบแห่งชาติ ที่ ๘๖/๒๕๕๗ ฯ และคำสั่งหัวหน้าคณะกรรมการรักษาความสงบแห่งชาติฉบับนี้ ปฏิบัติหน้าที่ให้เป็นไปตามกฎหมายและหลักธรรมาภิบาลเพื่อประโยชน์ของประชาชนในท้องถิ่น ในกรณีที่ตรวจสอบพบว่า สมาชิกสภาท้องถิ่นหรือผู้บริหารท้องถิ่นผู้ใดทุจริตต่อหน้าที่หรือหากให้ปฏิบัติหน้าที่ต่อไปจะเกิดความเสียหายต่อทางราชการหรือท้องถิ่นนั้นอย่างร้ายแรง หัวหน้าคณะกรรมการรักษาความสงบแห่งชาติมีอำนาจสั่งให้สมาชิกสภาท้องถิ่นหรือผู้บริหารท้องถิ่นผู้นั้นพ้นจากตำแหน่งได้ และในกรณีที่สั่งให้ผู้บริหารท้องถิ่นพ้นจากตำแหน่ง หัวหน้าคณะกรรมการรักษาความสงบแห่งชาติ จะแต่งตั้งผู้ที่เหมาะสมเป็นผู้บริหารท้องถิ่นแทน หรือจะสั่งให้ดำเนินการตามข้อ ๑๑ ของประกาศคณะกรรมการรักษาความสงบแห่งชาติ ที่ ๘๕/๒๕๕๗ ฯ ก็ได้

ทั้งนี้ ตั้งแต่บัดนี้เป็นต้นไป

สั่ง ณ วันที่ ๒๕ ธันวาคม พ.ศ. ๒๕๕๗

พลเอก ประยุทธ์ จันทร์โอชา

หัวหน้าคณะกรรมการรักษาความสงบแห่งชาติ

ข้อบังคับกระทรวงมหาดไทย

ว่าด้วยการได้มาซึ่งสมาชิกสภาเมืองพัทยาและผู้บริหารเมืองพัทยาเป็นการชั่วคราว

พ.ศ. ๒๕๕๙

ด้วยสมาชิกสภาเมืองพัทยาและผู้บริหารเมืองพัทยาระบบราชการดำรงตำแหน่ง ในวันที่ ๑๖ มิถุนายน ๒๕๕๙ และประกาศคณะรักษาความสงบแห่งชาติที่ ๘๕/๒๕๕๗ เรื่อง การได้มาซึ่งสมาชิกสภาท้องถิ่นหรือผู้บริหารท้องถิ่นเป็นการชั่วคราว ลงวันที่ ๑๐ กรกฎาคม ๒๕๕๗ ให้งดการเลือกตั้งสมาชิกสภาท้องถิ่นหรือผู้บริหารท้องถิ่นที่ครบวาระหรือพ้นจากตำแหน่งเพราะเหตุอื่นนอกจากครบวาระ ตามกฎหมายว่าด้วยการนั้นไปก่อนจนกว่าจะมีประกาศเปลี่ยนแปลง และคำสั่งหัวหน้าคณะรักษาความสงบแห่งชาติที่ ๑/๒๕๕๗ เรื่อง การได้มาซึ่งสมาชิกสภาท้องถิ่นหรือผู้บริหารท้องถิ่นเป็นการชั่วคราว ลงวันที่ ๒๕ ธันวาคม ๒๕๕๗ กำหนดให้กรณีที่มีสมาชิกสภาเมืองพัทยาวางลง ให้ดำเนินการตามประกาศคณะรักษาความสงบแห่งชาติที่ ๘๕/๒๕๕๗ ฯ นั้น

อาศัยอำนาจตามความในข้อ ๑๒ แห่งประกาศคณะรักษาความสงบแห่งชาติที่ ๘๕/๒๕๕๗ เรื่อง การได้มาซึ่งสมาชิกสภาท้องถิ่นหรือผู้บริหารท้องถิ่นเป็นการชั่วคราว ลงวันที่ ๑๐ กรกฎาคม ๒๕๕๗ รัฐมนตรีว่าการกระทรวงมหาดไทยจึงออกข้อบังคับไว้ ดังนี้

ข้อ ๑ ข้อบังคับนี้เรียกว่า “ข้อบังคับกระทรวงมหาดไทยว่าด้วยการได้มาซึ่งสมาชิกสภาเมืองพัทยาและผู้บริหารเมืองพัทยาเป็นการชั่วคราว พ.ศ. ๒๕๕๙”

ข้อ ๒ ให้คัดเลือกและแต่งตั้งสมาชิกสภาท้องถิ่นเมืองพัทยาที่ว่างลงตามประกาศคณะรักษาความสงบแห่งชาติที่ ๘๕/๒๕๕๗ ฯ โดยให้มีสมาชิกสภาเมืองพัทยาจำนวนสิบสองคน

ข้อ ๓ ให้นำความในข้อ ๑๑ วรรคสองแห่งประกาศคณะรักษาความสงบแห่งชาติที่ ๘๕/๒๕๕๗ ฯ มาบังคับใช้กับการบริหารงานบุคคลของเมืองพัทยาโดยอนุโลม

ประกาศ ณ วันที่ ๑๖ พฤษภาคม พ.ศ. ๒๕๕๙

พลเอก อนุพงษ์ เผ่าจินดา

รัฐมนตรีว่าการกระทรวงมหาดไทย



ประกาศคณะกรรมการสรรหาแต่งตั้งสมาชิกสภาเมืองพัทยา

ฉบับที่ ๑/๒๕๕๙

เรื่อง แต่งตั้งสมาชิกสภาเมืองพัทยาเป็นการชั่วคราว

ด้วยสมาชิกสภาเมืองพัทยาได้ครบวาระการดำรงตำแหน่งเมื่อวันที่ ๑๖ มิถุนายน ๒๕๕๙ ซึ่งกระทรวงมหาดไทยได้ออกข้อบังคับกระทรวงมหาดไทยว่าด้วยการได้มาซึ่งสมาชิกสภาเมืองพัทยาและผู้บริหารเมืองพัทยาเป็นการชั่วคราว พ.ศ. ๒๕๕๙ ให้คัดเลือกและแต่งตั้งสมาชิกสภาท้องถิ่นเมืองพัทยาที่ว่างลงตามประกาศคณะรักษาความสงบแห่งชาติ ที่ ๘๕/๒๕๕๗ ฯ โดยให้มีสมาชิกสภาเมืองพัทยาจำนวนสิบสองคน

บัดนี้ คณะกรรมการสรรหาได้พิจารณาคัดเลือกและแต่งตั้งบุคคลเพื่อเป็นสมาชิกสภาเมืองพัทยาเป็นการชั่วคราว จำนวน ๑๒ คน เสร็จเป็นที่เรียบร้อยแล้ว อาศัยอำนาจตามความในข้อ ๖ ของประกาศคณะรักษาความสงบแห่งชาติ ที่ ๘๕/๒๕๕๗ เรื่อง การได้มาซึ่งสมาชิกสภาท้องถิ่นหรือผู้บริหารท้องถิ่นเป็นการชั่วคราว ลงวันที่ ๑๐ กรกฎาคม ๒๕๕๗ ประกอบข้อ ๒ แห่งข้อบังคับกระทรวงมหาดไทยว่าด้วยการได้มาซึ่งสมาชิกสภาเมืองพัทยาและผู้บริหารเมืองพัทยาเป็นการชั่วคราว พ.ศ. ๒๕๕๙ จึงแต่งตั้งสมาชิกสภาเมืองพัทยาเป็นการชั่วคราว ดังนี้

สมาชิกสภาเมืองพัทยา

๑. นายอนันต์	อังคนาวิศิษฐ์
๒. พลเรือเอกศรีวิสุทธิ์	รตารุณ
๓. พันเอกภพอนันต์	เหลื่องภานุวัฒน์
๔. พลตำรวจตรีอนันต์	เจริญชาติศรี
๕. ดร.วสันต์	นาวเหนียว
๖. นายชาคร	กัญจนวัตตะ
๗. นายวิวัฒน์	มหาผลศิริกุล
๘. นายศักดิ์สิทธิ์	แย้มศรี
๙. นายสินธุ์ไชย	วัฒน์ศาสตร์สาร
๑๐. นายโชฎีก	โชติกำจร
๑๑. นายธเนศ	ศุภรสห์สร้างสี
๑๒. นายเฉลิม	ประสาททอง

ทั้งนี้ ตั้งแต่บัดนี้เป็นต้นไป จนกว่าจะจัดให้มีการเลือกตั้งสมาชิกสภาท้องถิ่นและผู้บริหารท้องถิ่น ตามกฎหมายว่าด้วยการนั้น

ประกาศ ณ วันที่ ๓๐ มิถุนายน พ.ศ. ๒๕๕๙

(นายคมสัน เอกชัย)

ผู้ว่าราชการจังหวัดชลบุรี

ประธานคณะกรรมการสรรหาสมาชิกสภาเมืองพัทยา

คำสั่งหัวหน้าคณะรักษาความสงบแห่งชาติ

ที่ ๖/๒๕๖๐

เรื่อง การแต่งตั้งนายกเมืองพัทยา

ตามที่มีประกาศคณะรักษาความสงบแห่งชาติ ที่ ๘๕/๒๕๕๗ เรื่อง การได้มาซึ่งสมาชิกสภาท้องถิ่นหรือผู้บริหารท้องถิ่นเป็นการชั่วคราว ลงวันที่ ๑๐ กรกฎาคม พุทธศักราช ๒๕๕๗ โดยข้อ ๑๑ กำหนดให้ในกรณีที่ผู้บริหารท้องถิ่นครบวาระหรือว่างลง ให้ปลัดองค์กรปกครองส่วนท้องถิ่นปฏิบัติหน้าที่นายกองค์กรปกครองส่วนท้องถิ่น และคำสั่งหัวหน้าคณะรักษาความสงบแห่งชาติ ที่ ๑/๒๕๕๗ เรื่อง การได้มาซึ่งสมาชิกสภาท้องถิ่นหรือผู้บริหารท้องถิ่นเป็นการชั่วคราว ลงวันที่ ๒๕ ธันวาคม พุทธศักราช ๒๕๕๗ ข้อ ๑ วรรคสอง กำหนดให้ในกรณีนายกเมืองพัทยาวางลง ให้ดำเนินการให้ได้มาตามประกาศคณะรักษาความสงบแห่งชาติ ที่ ๘๕/๒๕๕๗ ดังกล่าว นั้น เนื่องจากการบริหารจัดการเมืองพัทยา ซึ่งเป็นองค์กรปกครองส่วนท้องถิ่นรูปแบบพิเศษ ผู้บริหารจะต้องเป็นผู้บริหารจัดการที่มีศักยภาพสูง ในการประสานงานกับราชการส่วนกลางทั้งในด้านการพัฒนาเศรษฐกิจ สังคม และการเมือง การปกครอง ตลอดจนการต่างประเทศอย่างใกล้ชิด รวมถึงภาคประชาชนอย่างมีเอกภาพ ทั้งต้องเป็นผู้มีประสิทธิภาพในการตัดสินใจแก้ไขปัญหาในด้านต่าง ๆ และสามารถบริหารงบประมาณ บังคับบัญชาบุคลากร ตลอดจนบริหารงานบุคคลให้ได้อย่างเด็ดขาดตามกฎหมาย เพื่อสร้างความเชื่อมั่นแก่พนักงานและลูกจ้างเมืองพัทยา และภาคประชาชน โดยเฉพาะในการรักษาความสะอาด การป้องกันและบรรเทาสาธารณภัย การแก้ปัญหาการจราจร การพัฒนาชุมชน การแก้ไขปัญหา ด้านเศรษฐกิจของเมืองท่องเที่ยว และปัญหาเร่งด่วนต่าง ๆ ตามนโยบายของรัฐบาล อันจะเป็นประโยชน์ต่อการปฏิรูปราชการส่วนท้องถิ่น

อาศัยอำนาจตามความในมาตรา ๔๔ ของรัฐธรรมนูญแห่งราชอาณาจักรไทย (ฉบับชั่วคราว) พุทธศักราช ๒๕๕๗ หัวหน้าคณะรักษาความสงบแห่งชาติ โดยความเห็นชอบของคณะรักษาความสงบแห่งชาติ จึงมีคำสั่ง ดังต่อไปนี้

ข้อ ๑ ให้ข้อกำหนดในคำสั่งหัวหน้าคณะรักษาความสงบแห่งชาติ ที่ ๑/๒๕๕๗ เรื่อง การได้มาซึ่งสมาชิกสภาท้องถิ่นหรือผู้บริหารท้องถิ่นเป็นการชั่วคราว ลงวันที่ ๒๕ ธันวาคม พุทธศักราช ๒๕๕๗ และประกาศคณะรักษาความสงบแห่งชาติ ที่ ๘๕/๒๕๕๗ เรื่อง การได้มาซึ่งสมาชิกสภาท้องถิ่นหรือผู้บริหารท้องถิ่นเป็นการชั่วคราว ลงวันที่ ๑๐ กรกฎาคม พุทธศักราช ๒๕๕๗ เฉพาะในส่วนที่เกี่ยวกับการได้มาซึ่งผู้บริหารเมืองพัทยาเป็นการชั่วคราวเป็นอันสิ้นสุดลง และให้ดำเนินการตามคำสั่งนี้แทน โดยให้ปลัดเมืองพัทยา ซึ่งปฏิบัติหน้าที่นายกเมืองพัทยา พ้นจากการปฏิบัติหน้าที่นายกเมืองพัทยา

ข้อ ๒ ให้พลตำรวจตรี อนันต์ เจริญชาศรี พ้นจากตำแหน่งในสภาเมืองพัทยา และให้เป็นนายกเมืองพัทยา และให้มีรองนายกเมืองพัทยาไม่เกินสี่คน ตามที่นายกเมืองพัทยาแต่งตั้งตามมาตรา ๔๖ และมาตรา ๔๘ (๓) แห่งพระราชบัญญัติระเบียบบริหารราชการเมืองพัทยา พ.ศ. ๒๕๔๒ ทั้งนี้ จนกว่าจะมีการเลือกตั้งนายกเมืองพัทยาหรือคณะรักษาความสงบแห่งชาติมีคำสั่งเปลี่ยนแปลงเป็นประการอื่น

ข้อ ๓ ภายใต้บังคับมาตรา ๔๘ (๓) และมาตรา ๕๐ นายกรัฐมนตรีอาจสั่งให้นายกเมืองพัทยาหรือรองนายกเมืองพัทยายอกจากตำแหน่งได้เมื่อมีกรณีแสดงให้เห็นว่าได้กระทำการอันเสื่อมเสียแก่เกียรติศักดิ์ของตำแหน่งหรือปฏิบัติการหรือละเลยไม่ปฏิบัติการอันควรปฏิบัติในลักษณะที่เห็นได้ว่าจะเป็นเหตุให้เสียหายอย่างร้ายแรงแก่เมืองพัทยาหรือแก่ราชการโดยส่วนรวมหรือแก่การรักษาความสงบเรียบร้อย หรือสวัสดิภาพของประชาชน

ข้อ ๔ ให้นายกเมืองพัทยาและรองนายกเมืองพัทยาที่ได้รับแต่งตั้งตามคำสั่งนี้ ได้รับเงินเดือนเงินประจำตำแหน่ง เงินค่าตอบแทนพิเศษ และประโยชน์ตอบแทนอย่างอื่นตามกฎหมายว่าด้วยระเบียบบริหารราชการเมืองพัทยาและระเบียบที่เกี่ยวข้อง

ข้อ ๕ นายกรัฐมนตรีอาจเสนอให้คณะรักษาความสงบแห่งชาติมีคำสั่งแก้ไขเปลี่ยนแปลงหรือยกเลิกคำสั่งนี้ได้

ข้อ ๖ คำสั่งนี้ใช้บังคับตั้งแต่วันประกาศในราชกิจจานุเบกษาเป็นต้นไป

สั่ง ณ วันที่ ๑๖ กุมภาพันธ์ พุทธศักราช ๒๕๖๐

พลเอก ประยุทธ์ จันทร์โอชา

หัวหน้าคณะรักษาความสงบแห่งชาติ



ประกาศเมืองพัทยา

เรื่อง มาตรฐานทางจริยธรรมของพนักงานเมืองพัทยาและลูกจ้างประจำ
และพนักงานจ้างของเมืองพัทยา

ตามที่คณะกรรมการมาตรฐานการบริหารงานบุคคลส่วนท้องถิ่น ได้มีมติในการประชุมครั้งที่ 5/2556 เมื่อวันที่ 11 มิถุนายน 2556 กำหนดมาตรฐานกลางทางจริยธรรมของพนักงานเมืองพัทยา ลูกจ้างประจำและพนักงานจ้างของเมืองพัทยา เพื่อยึดถือเป็นหลักการ แนวทางปฏิบัติ และเป็นเครื่องกำกับความประพฤติของตน

ข้าราชการ พนักงานและลูกจ้างขององค์กรปกครองส่วนท้องถิ่น มีหน้าที่ดำเนินการให้เป็นไปตามกฎหมาย เพื่อรักษาประโยชน์ส่วนรวมและประเทศชาติ อำนวยความสะดวกและให้บริการแก่ประชาชน ตามหลักธรรมาภิบาล โดยจะต้องยึดมั่นในค่านิยมหลักของมาตรฐานจริยธรรม ดังนี้

- 1) การยึดมั่นในคุณธรรมและจริยธรรม
- 2) การมีจิตสำนึกที่ดี ซื่อสัตย์ สุจริต และรับผิดชอบ
- 3) การยึดถือประโยชน์ของประเทศไทยเหนือกว่าประโยชน์ส่วนตน และไม่มีผลประโยชน์ทับซ้อน
- 4) การยืนหยัดในสิ่งที่ถูกต้อง เป็นธรรม และถูกกฎหมาย
- 5) การให้บริการแก่ประชาชนด้วยความรวดเร็ว มีอัธยาศัย และไม่เลือกปฏิบัติ
- 6) การให้ข้อมูลข่าวสารแก่ประชาชนอย่างครบถ้วน ถูกต้อง และไม่บิดเบือนข้อเท็จจริง
- 7) การมุ่งผลสัมฤทธิ์ของงาน รักษามาตรฐาน มีคุณภาพโปร่งใส และตรวจสอบได้
- 8) การยึดมั่นในระบอบประชาธิปไตยอันมีพระมหากษัตริย์ทรงเป็นประมุข
- 9) การยึดมั่นในหลักจรรยาวิชาชีพขององค์กร

เมืองพัทยาขอประกาศให้มาตรฐานทั้ง 9 ประการดังกล่าวข้างต้น เป็นมาตรฐานทางคุณธรรมและจริยธรรมของพนักงานเมืองพัทยา ลูกจ้างประจำและพนักงานจ้างเมืองพัทยา ด้วย

ทั้งนี้ การฝ่าฝืนหรือไม่ปฏิบัติตามมาตรฐานทางจริยธรรม ให้ถือว่าเป็นการกระทำผิดทางวินัย

ประกาศ ณ วันที่ 1 กันยายน พ.ศ. 2557

(นายอิทธิพล คุณปลื้ม)

นายกเมืองพัทยา

167

คำอธิบายประกอบ

มาตรฐานกลางทางจริยธรรมของพนักงานเมืองพัทยา ลูกจ้างประจำและพนักงานจ้างของเมืองพัทยา

ที่	มาตรฐานกลางทางจริยธรรม	คำอธิบาย
1	การยึดมั่นในคุณธรรมและจริยธรรม	ยึดมั่นในคุณธรรม ประพฤติปฏิบัติแต่สิ่งที่เป็นประโยชน์และเป็นธรรม ละเว้นจากการเข้าไปเกี่ยวข้องกับกิจกรรมที่ผิดกฎหมาย ผิดศีลธรรมและอบายมุข หรือขัดต่อคุณธรรมและศีลธรรม
2	การมีจิตสำนึกที่ดี ซื่อสัตย์ สุจริต และรับผิดชอบต่อหน้าที่	ปฏิบัติหน้าที่อย่างตรงไปตรงมา แยกเรื่องส่วนตัวออกจากหน้าที่การงาน มีความรับผิดชอบต่อหน้าที่ ต่อประชาชน ต่อองค์กร กระทำการทั้งปวงโดยสุจริต ไม่กระทำการใดที่ก่อให้เกิดความเสียหายแก่ตำแหน่งหน้าที่ราชการ ไม่ก้าวร้าวหรือแทรกแซงการปฏิบัติหน้าที่ของเจ้าหน้าที่ของรัฐรายอื่น หากรู้ว่าการกระทำนั้นจะก่อให้เกิดความเสียหาย พร้อมทั้งจะแก้ไข
3	การยึดถือประโยชน์ของประเทศชาติเหนือกว่าประโยชน์ส่วนตน และไม่มีผลประโยชน์ทับซ้อน	รักในตำแหน่งหน้าที่ โดยไม่ทำกิจกรรมหรือประกอบอาชีพเสริม ซึ่งมีลักษณะเป็นผลประโยชน์ทับซ้อน หรือเป็นการขัดกัน ระหว่างประโยชน์ส่วนตนกับส่วนรวม ต้องไม่รับของขวัญของกำนัล หรือประโยชน์อื่นใด อันมีมูลค่าเกินกว่าที่กฎหมายกำหนดไว้ และต้องดูแลให้บุคคลในครอบครัวปฏิบัติเช่นเดียวกันด้วย
4	การยืนหยัดในสิ่งที่ถูกต้อง เป็นธรรม และถูกกฎหมาย	ยึดมั่นในความต้องตั้งงาม ขอบธรรม เสียสละ อดทน ไม่ยอมโอนอ่อนตามอิทธิพลใดๆ ตลอดจนไม่สั่งการหรือชักจูงให้ผู้อื่นกระทำในสิ่งที่ไม่ถูกต้อง ไม่ชอบด้วยกฎหมาย หรือขัดต่อศีลธรรมอันดี
5	การให้บริการแก่ประชาชนด้วยความรวดเร็ว มีอัธยาศัย และไม่เลือกปฏิบัติ	บริการประชาชนด้วยความเสมอภาค เป็นมาตรฐานเดียวกัน ด้วยความมีน้ำใจ เมตตา เอื้อเฟื้อ มีอัธยาศัยไมตรี ปราศจากอคติ เน้นความเท่าเทียมกัน การให้บริการด้วยความรวดเร็ว ตรงต่อเวลา และถูกต้อง ไม่ละเลยหรือหลีกเลี่ยงหรือหน่วงช้างานในหน้าที่จนเกิดความล่าช้าหรือเสียหาย
6	การให้ข้อมูลข่าวสารแก่ประชาชนอย่างครบถ้วน ถูกต้อง และไม่บิดเบือนข้อเท็จจริง	การบริการข้อมูลข่าวสารแก่ประชาชนที่ร้องขอ ต้องให้ครบถ้วน ถูกต้อง ไม่เป็นข้อมูลข่าวสารอันเป็นเท็จ และไม่ต้องห้ามตามกฎหมาย รวมถึงการรับฟังข้อมูลจากประชาชนด้วย
7	การมุ่งผลสัมฤทธิ์ของงาน รักษามาตรฐานมีคุณภาพโปร่งใส และตรวจสอบได้	ปฏิบัติหน้าที่โดยมุ่งประสิทธิภาพและประสิทธิผล เต็มกำลังสติปัญญาความสามารถ และเต็มศักยภาพแห่งตนจนงานบรรลุผล ไม่ต่ำกว่ามาตรฐาน แล้วเสร็จตามกำหนด เกิดผลดีแก่หน่วยงานและส่วนรวม ใช้ทรัพยากรของทางราชการให้คุ้มค่า เสมือนหนึ่งการใช้ทรัพยากรของตนเอง ปรับปรุงกลไกและวิธีการทำงานของ

		องค์กรให้มีความชัดเจนโปร่งใส สามารถตรวจสอบความถูกต้องได้
8	การยึดมั่นในระบอบประชาธิปไตยอันมีพระมหากษัตริย์ทรงเป็นประมุข	ศรัทธาและเชื่อมั่นการปกครองในระบอบประชาธิปไตยอันมีพระมหากษัตริย์ทรงเป็นประมุข เคารพและปฏิบัติตามกติกาประชาธิปไตย
9	การยึดมั่นในหลักจรรยาวิชาชีพขององค์กร	รักษาเกียรติภูมิขององค์กรและสร้างภาพลักษณ์ที่ดีขององค์กรโดยไม่กระทำการใดๆ ที่เสื่อมเสียต่อชื่อเสียงขององค์กร ร่วมมือร่วมใจปฏิบัติหน้าที่โดยยึดความสำเร็จของงานและชื่อเสียงขององค์กรเป็นที่ตั้ง

Memorandum of Understanding

บันทึกข้อตกลง

ระหว่างเมืองพัทยา กับ หน่วยงานอื่น

- บันทึกความร่วมมือ (Memorandum of Understanding) ว่าด้วยความร่วมมือในการขับเคลื่อนการพัฒนา "ศูนย์การเรียนรู้เทศบาลคาร์บอนต่ำ" ภายใต้โครงการเทศบาลไทยมุ่งสู่เมืองคาร์บอนต่ำ เพื่อเฉลิมพระเกียรติพระบาทสมเด็จพระเจ้าอยู่หัว 84 พรรษา ระหว่าง สมาคมสันบาติเทศบาลแห่งประเทศไทย กับ เมืองพัทยา อำเภอบางละมุง จังหวัดชลบุรี
- ข้อตกลงความร่วมมือ การดำเนินงานของ OSCC ศูนย์ช่วยเหลือสังคม ระหว่าง กระทรวง/หน่วยงานที่เกี่ยวข้องใน 4 ประเด็นปัญหา การตั้งครรภไม่พร้อม (คุณแม่วัยใส), การค้ามนุษย์, การใช้แรงงานเด็ก, การใช้ความรุนแรงต่อเด็ก สตรี ผู้สูงอายุ และคนพิการ
- บันทึกข้อตกลงว่าด้วยความร่วมมือการพัฒนาระบบคุ้มครองคนไร้ที่พึ่ง และขอทานในชุมชน ระหว่าง กรมพัฒนาสังคมและสวัสดิการ และเมืองพัทยา
- บันทึกข้อตกลงความร่วมมือด้านการพัฒนา โครงการบ้านมั่นคงเขาน้อยพัทยา ระหว่าง เมืองพัทยา และ สถาบันพัฒนาองค์กรชุมชน (องค์การมหาชน)
- บันทึกข้อตกลงความร่วมมือเพื่อขับเคลื่อนโครงการจัดสวัสดิการเบี้ยความพิการและการจัดทำบัตรประจำตัวคนพิการอย่างทั่วถึง



บันทึกความร่วมมือ (Memorandum of Understanding)

ว่าด้วยความร่วมมือในการขับเคลื่อนการพัฒนา
“ศูนย์การเรียนรู้เทศบาลคาร์บอนต่ำ”
ภายใต้โครงการเทศบาลไทยมุ่งสู่เมืองคาร์บอนต่ำ
เพื่อเฉลิมพระเกียรติพระบาทสมเด็จพระเจ้าอยู่หัว 84 พรรษา
ระหว่าง สมาคมสันนิบาตเทศบาลแห่งประเทศไทย
กับ เมืองพัทยา อำเภอบางละมุง จังหวัดชลบุรี

29 สิงหาคม 2557

บันทึกความร่วมมือฉบับนี้ทำขึ้น ระหว่าง สมาคมสันนิบาตเทศบาลแห่งประเทศไทย ร่วมกับ เมืองพัทยา เพื่อขับเคลื่อนการดำเนินงานของ “ศูนย์การเรียนรู้เทศบาลคาร์บอนต่ำ” ภายใต้โครงการเทศบาลไทยมุ่งสู่เมืองคาร์บอนต่ำ เพื่อเฉลิมพระเกียรติพระบาทสมเด็จพระเจ้าอยู่หัว 84 พรรษา ให้พัฒนาไปสู่ความสำเร็จตามเป้าหมายที่วางไว้ ทั้งสองฝ่ายจึงตกลงมีความร่วมมือกัน ดังต่อไปนี้

1. ร่วมกันพัฒนา “ศูนย์การเรียนรู้เทศบาลคาร์บอนต่ำ” เพื่อเป็นตัวอย่างขององค์กรปกครองส่วนท้องถิ่นในรูปแบบเทศบาล ที่มีความพยายามในการนำแนวทาง 4 ยุทธศาสตร์สู่เมืองคาร์บอนต่ำมาดำเนินการอย่างเป็นรูปธรรม จนสามารถเป็นตัวอย่างที่ดีให้แก่องค์กรปกครองส่วนท้องถิ่นอื่นๆ ได้ โดยมีการพัฒนาแหล่งเรียนรู้ สื่อ และกระบวนการเรียนรู้ที่สามารถสื่อให้ผู้มาเรียนรู้สามารถนำไปถอดแบบสู่การปฏิบัติได้จริง
2. ร่วมกันเสริมสร้าง “คุณลักษณะที่พึงประสงค์” ของศูนย์การเรียนรู้ ให้เกิดขึ้นอย่างเป็นรูปธรรม อันได้แก่
 - 1) มีแหล่งเรียนรู้ครบทั้ง 4 ยุทธศาสตร์สู่เทศบาลคาร์บอนต่ำ
 - 2) มีหลักสูตร สื่อ และวิทยากร สร้างความรู้ความเข้าใจแก่ผู้เข้ามาเรียนรู้อย่างเป็นระบบ ตามหลักวิชาการ
 - 3) มีสื่อหรือช่องทางในการเผยแพร่ข้อมูลข่าวสาร หรือผลงานของศูนย์ฯ สู่สาธารณะ
 - 4) มีผู้รับผิดชอบของศูนย์ฯ มีโครงสร้าง/กลไกการบริหารจัดการศูนย์ฯ ที่คล่องตัว พึ่งตนเองได้
 - 5) มีแผนการดำเนินงานในแต่ละปีอย่างชัดเจน

บันทึกความร่วมมือนี้ ทั้งสองฝ่ายได้ทำความเข้าใจตามข้อตกลงโดยละเอียดแล้ว จึงได้ลงลายมือชื่อไว้

ลงชื่อ.....

(นายอิทธิพล คุณปลื้ม)

นายกเมืองพัทยา

ลงชื่อ.....

(นายวิสูตร จงชูวนิชย์)

นายกเทศมนตรีตำบลบรี

อุปนายกสมาคมสันนิบาตเทศบาลแห่งประเทศไทย
ผู้แทนนายกสมาคมสันนิบาตเทศบาลแห่งประเทศไทย





ข้อตกลงความร่วมมือ

การดำเนินงานของ OSCC ศูนย์ช่วยเหลือสังคม

ระหว่าง

กระทรวง/หน่วยงานที่เกี่ยวข้องใน ๔ ประเด็นปัญหา

- การตั้งครรภ์ไม่พร้อม (คุณแม่วัยใส)
- การค้ามนุษย์
- การใช้แรงงานเด็ก
- การใช้ความรุนแรงต่อเด็ก สตรี ผู้สูงอายุ และคนพิการ

.....



ข้อตกลงความร่วมมือ

การดำเนินงานของ OSCC ศูนย์ช่วยเหลือสังคม

ระหว่าง

กระทรวง/หน่วยงานที่เกี่ยวข้องใน ๔ ประเด็นปัญหา

.....

ตามที่รัฐบาลได้มีนโยบายให้ทุกภาคส่วนบูรณาการการทำงานในการจัดหาช่องทางการให้บริการประชาชนที่รวดเร็ว และทั่วถึง เพื่อแก้ไขปัญหาความเดือดร้อนของประชาชนใน ๔ ประเด็นปัญหา ประกอบด้วย การตั้งครรภ์ไม่พร้อม (คุณแม่วัยใส) การค้ามนุษย์ การใช้แรงงานเด็ก และการใช้ความรุนแรงต่อเด็ก สตรี ผู้สูงอายุ และคนพิการ ซึ่งเป็นการให้บริการโดยความร่วมมือของหน่วยงานภาครัฐและเอกชนที่เกี่ยวข้องกับ ๔ ประเด็นปัญหา โดยกำหนดให้หน่วยงานภาครัฐเป็นเจ้าภาพหลักรับผิดชอบแต่ละประเด็นปัญหา ดังนี้

๑. การตั้งครรภ์ไม่พร้อม (คุณแม่วัยใส) โดยกระทรวงสาธารณสุข
๒. การค้ามนุษย์ โดยสำนักงานตำรวจแห่งชาติ
๓. การใช้แรงงานเด็ก โดยกระทรวงแรงงาน
๔. การใช้ความรุนแรงต่อเด็ก สตรี ผู้สูงอายุ และคนพิการ โดยกระทรวงการพัฒนาสังคม

และความมั่นคงของมนุษย์

หน่วยงานเจ้าภาพหลักซึ่งรับผิดชอบในแต่ละประเด็นปัญหาเป็นทั้งหน่วยรับแจ้งเหตุใน ๔ ประเด็นปัญหา (Front line ๑) และเป็นหน่วยให้บริการ (Front line ๒) นอกจากนี้ ยังมีหน่วยงานภาครัฐที่เกี่ยวข้องในการให้บริการประชาชน และองค์กรเอกชนที่ช่วยเหลือและแก้ไขปัญหาด้านสังคม ทำหน้าที่เป็นหน่วยรับแจ้งเหตุ (Front line ๑) ในทั้ง ๔ ประเด็นปัญหา ประกอบด้วย

๑. กระทรวงมหาดไทย โดยกำหนดให้ศูนย์ดำรงธรรมจังหวัด ที่ทำการปกครองอำเภอ องค์การปกครองส่วนท้องถิ่น ได้แก่ เทศบาลนคร เทศบาลเมือง เทศบาลตำบล และองค์การบริหารส่วนตำบล ทุกแห่ง

๒. กระทรวงศึกษาธิการ โดยกำหนดให้สำนักงานเขตพื้นที่การศึกษาประถมศึกษา สำนักงานเขตพื้นที่การศึกษามัธยมศึกษาทุกแห่ง และโรงพยาบาลสังกัดกระทรวงศึกษาธิการ

๓. กระทรวงยุติธรรม โดยกรมคุ้มครองสิทธิและเสรีภาพ และสำนักงานยุติธรรมจังหวัดทั่วประเทศ

๔. กรุงเทพมหานคร โดยสำนักงานเขตทุกเขต ศูนย์บริการสาธารณสุขสังกัดสำนักอนามัย โรงพยาบาลสังกัดสำนักงานการแพทย์ และคณะแพทยศาสตร์วชิรพยาบาล มหาวิทยาลัยกรุงเทพมหานคร

๕. เมืองพัทยา โดยศูนย์อำนวยการแก้ไขปัญหาเรื่องราวจังหวัดชลบุรี

๖. องค์การเอกชน

โดยกระทรวงเทคโนโลยีสารสนเทศและการสื่อสาร จะจัดให้มีเว็บไซต์สำหรับให้บริการ โดยเฉพาะ เพื่อให้ประชาชนและผู้ประสบเหตุสามารถเข้าถึง และใช้บริการได้สะดวกขึ้น และพัฒนาระบบสารสนเทศเพื่อรองรับการให้บริการ และการส่งต่อการให้บริการ รวมทั้งพัฒนาระบบสารสนเทศที่ใช้ในการติดตามและประเมินผลการให้บริการ ภายใต้ขอบเขตของข้อตกลงความร่วมมือนี้

ทั้งนี้ เพื่อให้สังคมไทยเป็นสังคมแห่งความสงบสุข ไม่มีความเหลื่อมล้ำ ประชาชนเข้าถึงบริการของรัฐอย่างทั่วถึงและเท่าเทียมกัน ปราศจากปัญหาเด็กและวัยรุ่นที่ด้อยโอกาสไม่พร้อม การค้ามนุษย์ การใช้แรงงานเด็ก และการใช้ความรุนแรงต่อเด็ก สตรี ผู้สูงอายุ คนพิการ และเพื่อเพิ่มช่องทางในการช่วยเหลือผู้ประสบปัญหาทั้ง ๔ ประเด็นปัญหา ดังนั้น หน่วยงานที่เกี่ยวข้องจึงได้จัดทำข้อตกลงความร่วมมือในการดำเนินงานของ “OSCC ศูนย์ช่วยเหลือสังคม” ดังต่อไปนี้

ข้อ ๑ สนับสนุนและส่งเสริมการดำเนินงานของ OSCC ศูนย์ช่วยเหลือสังคม ในการป้องกัน และแก้ไขปัญหาสังคมทั้ง ๔ ประเด็นปัญหาอย่างเป็นระบบ โดยให้ผู้ประสบปัญหาเข้าถึงบริการอย่างรวดเร็ว ปลอดภัย และได้รับการปฏิบัติอย่างเป็นธรรมตามหลักสิทธิมนุษยชน

ข้อ ๒ ประสานความร่วมมือ และสนับสนุนการดำเนินงานของบุคลากรในทุกระดับ และทุกขั้นตอนการช่วยเหลือ รวมทั้งกรณีที่เกี่ยวข้องกับผู้ประสบปัญหาที่เป็นชาวต่างชาติ ทั้งนี้เพื่อประโยชน์สูงสุดของผู้รับบริการ OSCC ศูนย์ช่วยเหลือสังคม นอกจากนี้กรณีผู้ประสบปัญหาที่เป็นชาวไทยที่อาศัยในต่างประเทศ กระทรวงการต่างประเทศโดยสถานเอกอัครราชทูตไทย และสถานกงสุลใหญ่ ร่วมทำหน้าที่รับเรื่องและประสานการให้ความช่วยเหลือกับหน่วยงานอื่นๆ ในประเทศไทยต่อไป

ข้อ ๓ ประสานความร่วมมือระหว่างหน่วยงานที่เกี่ยวข้องในทุกระดับเพื่อให้การดำเนินงานของ OSCC ศูนย์ช่วยเหลือสังคม มีประสิทธิภาพและได้รับการช่วยเหลือคุ้มครองตามบทบัญญัติของกฎหมายที่เกี่ยวข้อง

ข้อ ๔ ในการดำเนินการตามข้อตกลงความร่วมมือการดำเนินงาน OSCC ศูนย์ช่วยเหลือสังคม ให้เป็นไปตามแนวทางการดำเนินงานทั้ง ๔ ประเด็นปัญหาที่แนบท้าย

ทั้งนี้ หน่วยงานตามข้อตกลงความร่วมมือฉบับนี้ อาจเสนอให้มีการปรับปรุงแก้ไขเพิ่มเติม การดำเนินงานหรือรายละเอียดอื่นใด เพื่อประโยชน์ต่อการดำเนินตามข้อตกลงความร่วมมือในการดำเนินงาน OSCC ศูนย์ช่วยเหลือสังคม ในระยะเวลาที่เหมาะสมก็ได้

ข้อตกลงความร่วมมือนี้ ทำไว้ ณ วันที่ ๙ เมษายน ๒๕๕๖ รวม ๓๒ ฉบับ มีข้อความตรงกันคือไว้หน่วยงานละหนึ่งฉบับ และมีผลตั้งแต่วันที่ลงนามเป็นต้นไป

๑. (ลงชื่อ).....
(ร้อยตำรวจเอกเฉลิม อยู่บำรุง)
รองนายกรัฐมนตรี

๒. (ลงชื่อ).....
(นายสุรพงษ์ โตวิจักษณ์ชัยกุล)
รองนายกรัฐมนตรี
และรัฐมนตรีว่าการกระทรวงการต่างประเทศ

๓. (ลงชื่อ).....
(นายพงศ์เทพ เทพกาญจนา)
รองนายกรัฐมนตรี
และรัฐมนตรีกระทรวงศึกษาธิการ

๔. (ลงชื่อ).....
(นายนิวัฒน์ธำรง บุญทรงไพศาล)
รัฐมนตรีประจำสำนักนายกรัฐมนตรี

๕. (ลงชื่อ).....
(นายสันติ พร้อมพัฒน์)
รัฐมนตรีว่าการกระทรวงการพัฒนาสังคม
และความมั่นคงของมนุษย์

๖. (ลงชื่อ).....
(นาวาอากาศเอก อนุดิษฐ์ นาครทรรพ)
รัฐมนตรีว่าการกระทรวงเทคโนโลยี
สารสนเทศและการสื่อสาร

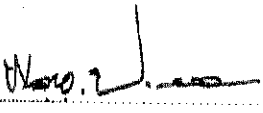
๗. (ลงชื่อ) 
 (พลตำรวจเอก ประชา พรหมนอก)
 รัฐมนตรีว่าการกระทรวงยุติธรรม

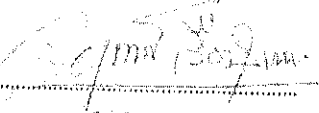
๘. (ลงชื่อ) 
 (นายจรรพงค์ เรืองสุวรรณ)
 รัฐมนตรีว่าการกระทรวงมหาดไทย

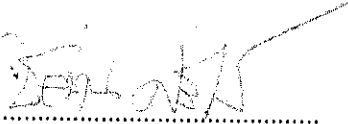
๙. (ลงชื่อ) 
 (นายชลน่าน ศรีแก้ว)
 รัฐมนตรีช่วยว่าการกระทรวงสาธารณสุข

๑๐. (ลงชื่อ) 
 (นายอนุสรณ์ ไกรวัตนุสสรณ์)
 ผู้ช่วยรัฐมนตรีประจำกระทรวงแรงงาน

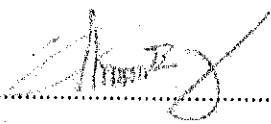
๑๑. (ลงชื่อ) 
 (นายขวัญชัย วงศ์นิติกร)
 ผู้อำนวยการสำนักงานคณะกรรมการ
 กองทุนพัฒนาบทบาทสตรีแห่งชาติ

๑๒. (ลงชื่อ) 
 (นางผุสดี ตามไท)
 รองผู้ว่าราชการกรุงเทพมหานคร

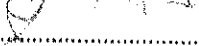
๑๓. (ลงชื่อ) 
 (นายอิทธิพล คุณปลื้ม)
 นายกเมืองพัทยา

๑๔. (ลงชื่อ).....
 (รองศาสตราจารย์ ดร.วณา เขตบุญญูชาติ)
 ปฏิบัติงานแทนประธานสภาสตรีแห่งชาติ
 ในพระบรมราชินูปถัมภ์

๑๕. (ลงชื่อ).....
 (นางพนิดา ขอบวณิชชา)
 ประธานสหพันธ์ สมาคมสตรีนักธุรกิจ
 และวิชาชีพแห่งประเทศไทย

๑๖. (ลงชื่อ).....
 (นพ.ดร.บรรพต ตันธีรวงศ์)
 ประธานที่ปรึกษาคณะกรรมการมูลนิธิสถาบันศึกษา
 และพัฒนาการจัดการความขัดแย้งด้วยสันติ

๑๗. (ลงชื่อ).....
 (นายสมชาย หอมล่อ)
 เลขาธิการมูลนิธิเพื่อสิทธิมนุษยชนและการพัฒนา

๑๘. (ลงชื่อ).....
 (นายสมบอง เกิดแสง)
 นายกสมาคมเพื่อผู้บกพร่องทางจิต

๑๙. (ลงชื่อ).....
 (นายเชษฐา มั่นคง)
 ผู้จัดการมูลนิธิเพื่อการพัฒนาเด็ก

๒๐. (ลงชื่อ).....
 (นายจะเด็จ เชาวน์วิไล)
 ผู้จัดการมูลนิธิหญิงชายก้าวไกล

๒๑. (ลงชื่อ).....
 (นายมนตรี เภกะนั้นนท์)
 ผู้อำนวยการสมาคมวางแผนครอบครัวแห่งประเทศไทยฯ

๒๒. (ลงชื่อ).....
 (นางประเทือง ช่วยเกลี้ยง)
 เลขาธิการสมาคมเพื่อการพัฒนาสิทธิมนุษยชนและสิทธิผู้หญิง

๒๓. (ลงชื่อ).....
 (นางประกายรัตน์ ตันธีรวงศ์)
 นายกสมาคมบัณฑิตสตรีทางกฎหมายฯ

๒๔. (ลงชื่อ).....

(พลตรีหญิง คุณหญิงอัสนีย์ เสาวภาพ)

ประธานสภาสังคมสงเคราะห์แห่งประเทศไทย

๒๕. (ลงชื่อ).....

(นางสาวอรุณี ศิริวัฒน์)

ผู้อำนวยการสมาคมส่งเสริมสถานภาพสตรีฯ

๒๖. (ลงชื่อ).....

(นางจิตรา ธรรมบริสุทธิ)

ผู้อำนวยการมูลนิธิศุภนิมิตแห่งประเทศไทย

๒๗. (ลงชื่อ).....

(ดร.สมใจ รักชาติศรี)

ประธานมูลนิธิสถาบันครอบครัวไทย

๒๘. (ลงชื่อ).....

(นางสาววาสนา เก้านพรัตน์)

ผู้อำนวยการมูลนิธิศูนย์พิทักษ์สิทธิเด็ก

๒๙. (ลงชื่อ).....

(ดร.พาลาภ สิงหเสนี)

ผู้อำนวยการสโมสรซอนต้าสากลเขต ๖

ภูมิภาค ๑๗ ประเทศไทยฯ

๓๐. (ลงชื่อ).....

(นางสาวธัญภรณ์ เรืองศรีนาสิน)

กรรมการมูลนิธิเสถียรธรรมสถาน

๓๑. (ลงชื่อ).....

(นายดำรงไชย ภูสุวรรณ)

ประชาสัมพันธ์คณะกรรมการบริหาร

สมาคมคนพิการแห่งประเทศไทย

๓๒. (ลงชื่อ).....

(นางสาว สุชญา เทียรแสงทอง)

ผู้แทนมูลนิธิเพื่อเด็กพิการ

๓๓. (ลงชื่อ).....

(นายเอกภาพ หงสกุล)

ผู้อำนวยการมูลนิธิปวีณาหงสกุลเพื่อเด็กและสตรี

๓๔. (ลงชื่อ).....

นางนิตยา พร้อมพ้อชื่นบุญ

ผู้อำนวยการโครงการป้องกันและควบคุมโรคเอดส์

มูลนิธิดวงประทีป



กรมพัฒนาสังคมและสวัสดิการ



บันทึกข้อตกลงว่าด้วยความร่วมมือ
การพัฒนาระบบคุ้มครองคนไร้ที่พึ่ง และคนขอทานในชุมชน
ระหว่าง กรมพัฒนาสังคมและสวัสดิการ และเมืองพัทยา

.....

กรมพัฒนาสังคมและสวัสดิการและเมืองพัทยาได้ตระหนักถึงความสำคัญในการพัฒนาคนตลอดช่วงชีวิตและการดูแลคุ้มครองพิทักษ์สิทธิของกลุ่มคนที่มีคุณภาพชีวิตแตกต่างกันซึ่งเกี่ยวกับบุคคลหรือกลุ่มบุคคลที่ควรจัดให้มีสวัสดิภาพ และสวัสดิการภายใต้แนวคิดในเรื่องสิทธิที่พึงได้ การมีคุณภาพชีวิต การได้รับการยอมรับการปฏิบัติที่เสมอภาคและเป็นธรรม การมีส่วนร่วมและดำรงชีวิตอยู่อย่างมีศักดิ์ศรีของความเป็นมนุษย์ตามที่ พ.ร.บ. การคุ้มครองคนไร้ที่พึ่ง พ.ศ. ๒๕๕๗ และกฎหมายว่าด้วยการควบคุมการขอทาน นโยบายและวิธีการดำเนินการภายใต้กฎหมายเพื่อให้ประชาชนกลุ่มเป้าหมายในพื้นที่ความรับผิดชอบของเมืองพัทยา ได้รับการคุ้มครองและพัฒนาคุณภาพชีวิตที่ดีขึ้น และสามารถพึ่งตนเองได้มากที่สุด ตลอดจนได้รับบริการสวัสดิการอย่างทั่วถึงและเป็นธรรม ได้มาตรฐาน อันนำไปสู่สังคมที่ดีงาม และอยู่เป็นสุขครอบครัวอบอุ่น ชุมชนไม่ทอดทิ้งกัน

เพื่อให้การดำเนินการของทั้งสององค์กรบรรลุวัตถุประสงค์ดังกล่าว กรมพัฒนาสังคมและสวัสดิการ โดยอธิบดีกรมพัฒนาสังคมและสวัสดิการ และเมืองพัทยา โดยนายกเมืองพัทยา จึงมีความเห็นร่วมกันในความร่วมมือ ดังนี้

บทบาทภารกิจขององค์กรที่ร่วมลงนาม

๑. กรมพัฒนาสังคมและสวัสดิการ ดำเนินการดังต่อไปนี้

๑.๑ ส่งเสริม สนับสนุน ด้านวิชาการ เทคโนโลยี ทักษะการดำเนินงาน การให้คำปรึกษาแนะนำเพื่อสร้างองค์ความรู้ พัฒนารูปแบบ วิธีการให้การคุ้มครองสวัสดิภาพ กลุ่มเป้าหมายแก่บุคลากรของเมืองพัทยา ทั้งนี้ภายใต้กฎหมายกำหนด

๑.๒ สถานคุ้มครองคนไร้ที่พึ่งและศูนย์คุ้มครองคนไร้ที่พึ่ง ในความดูแลของ กรมพัฒนาสังคมและสวัสดิการ เป็นหน่วยงานส่งเสริมและสนับสนุนการจัดตั้ง ศูนย์คุ้มครองคนไร้ที่พึ่งในชุมชน ให้เป็นไปตามมาตรฐานที่กำหนด

๑.๓ สถานคุ้มครองคนไร้ที่พึ่งและศูนย์คุ้มครองคนไร้ที่พึ่ง จะบูรณาการ ความร่วมมือหน่วยงานภาครัฐ ภาคเอกชน เพื่อสนับสนุนการจัดสวัสดิการสังคม ของเมืองพัทยา และร่วมเป็นที่มสหวิชาชีพเพื่อคัดกรอง ประสาน ส่งต่อ หรือวางแผน การช่วยเหลือคุ้มครองป้องกันและพัฒนาคุณภาพชีวิตกลุ่มเป้าหมายอย่างเป็นรูปธรรม

๒. เมืองพัทยา ดำเนินการดังต่อไปนี้

๒.๑ สนับสนุนและส่งเสริมการดำเนินงานการคุ้มครองคนไร้ที่พึ่งและขอทาน ของกรมพัฒนาสังคมและสวัสดิการ ทั้งนี้ตามที่กฎหมายกำหนด

๒.๒ จัดให้มีการดำเนินการใด ๆ ในการป้องกัน แก้ไข และพัฒนาศักยภาพ คนไร้ที่พึ่งและคนขอทาน ทั้งนี้ตามที่กฎหมายกำหนด

บทบาทร่วมกันระหว่างกรมพัฒนาสังคมและสวัสดิการ กับเมืองพัทยา ดังต่อไปนี้

๓.๑ ทั้งสององค์กรจะจัดตั้งคณะกรรมการเพื่อร่วมพิจารณาปัญหา พัฒนา ระบบ รูปแบบ และวิธีการ เพื่อให้ชุมชนสามารถแก้ไขปัญหา คนไร้ที่พึ่ง และคนขอทาน ได้สอดคล้องกับสภาพปัญหาและความต้องการของกลุ่มเป้าหมายในชุมชน

๓.๒ ทั้งสององค์กรจะร่วมกันพัฒนาระบบการคุ้มครอง ดูแล กลุ่มเสี่ยง ในชุมชนเพื่อป้องกันมิให้เกิดคนไร้ที่พึ่ง และคนขอทาน

๓.๓ ทั้งสององค์กรจะร่วมกันส่งเสริมและพัฒนาเครือข่ายอาสาสมัครและ กลุ่มต่าง ๆ ในชุมชน ให้มีส่วนร่วมในการเฝ้าระวัง ป้องกัน และแก้ไขปัญหาการขอทาน และคนไร้ที่พึ่ง

๓.๔ ทั้งสององค์กรจะได้ร่วมกันจัดทำแผนในระดับต่าง ๆ และส่งเสริมให้ประชาชนในชุมชนมีส่วนร่วมในการคุ้มครองป้องกันและพัฒนาคุณภาพชีวิตกลุ่มเป้าหมาย

๓.๕ ร่วมกันศึกษาวิจัย พัฒนาองค์ความรู้ และสร้างนวัตกรรมเพื่อพัฒนาระบบการเฝ้าระวังป้องกันแก้ไขปัญหาและพัฒนาคุณภาพชีวิตของกลุ่มเป้าหมาย

บันทึกความร่วมมือนี้จัดทำขึ้น จำนวน ๒ ฉบับ มีข้อความถูกต้องตรงกันทุกประการ ลงนามไว้ ณ วันที่ ๒๖ มกราคม ๒๕๕๙

(ลงชื่อ).....



(นายปุมพัฒน์ เลิศเชาวสิทธิ์)

อธิบดีกรมพัฒนาสังคมและสวัสดิการ

(ลงชื่อ).....

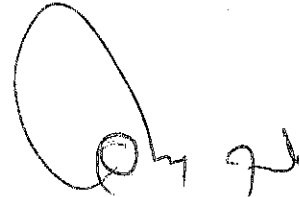

(นายอิทธิพล คุณปลื้ม)

นายกเมืองพัทยา

(ลงชื่อ).....



(นายมานะ บุญยะโกตา)

ผู้แทนผู้อำนวยการสำนักงานคณะกรรมการ
กระจายอำนาจให้แก่องค์กรปกครองส่วนท้องถิ่น

พยาน

(ลงชื่อ).....



(นายมานะ บุญยะโกตา)

ผู้แทนอธิบดีกรมส่งเสริมการปกครองท้องถิ่น

พยาน

(ลงชื่อ).....



(นายธีรพงษ์ ศรีสุคนธ์)

รองอธิบดีกรมพัฒนาสังคมและสวัสดิการ

พยาน

(ลงชื่อ).....

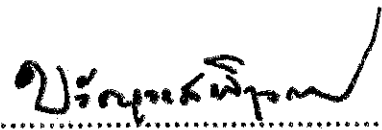

(นางชวัญวงศ์ พิกุลทอง)

รองอธิบดีกรมพัฒนาสังคมและสวัสดิการ

พยาน



บันทึกข้อตกลงความร่วมมือด้านการพัฒนา
โครงการบ้านมั่นคงเขาน้อยพิทยา
ระหว่าง

เมืองพิทยา และ สถาบันพัฒนาองค์กรชุมชน (องค์การมหาชน)

บันทึกข้อตกลงฉบับนี้จัดทำขึ้นภายใต้ข้อตกลงระหว่าง เมืองพิทยา สถาบันพัฒนาองค์กรชุมชน (องค์การมหาชน) กระทรวงการพัฒนาสังคมและความมั่นคงของมนุษย์ มีเจตนารมณ์ร่วมกันในการจัดทำความร่วมมือด้านการพัฒนา ดำเนินงานตามนโยบายของนายกเมืองพิทยาในเรื่องที่อยู่อาศัยของผู้มีรายได้น้อย โครงการบ้านมั่นคงเขาน้อยพิทยา มีสมาชิกจำนวน ๓๐๔ ครอบครัว โดยเมืองพิทยามีอำนาจหน้าที่จัดทำบริการสาธารณะตามมาตรา ๖๒ (๕) แห่งพระราชบัญญัติระเบียบบริหารราชการเมืองพิทยา พ.ศ. ๒๕๕๒ สถาบันพัฒนาองค์กรชุมชน ซึ่งเป็นหน่วยของรัฐภายใต้การกำกับดูแลของกระทรวงการพัฒนาสังคมและความมั่นคงของมนุษย์ รับผิดชอบงานด้านการพัฒนาที่อยู่อาศัยและความเข้มแข็งของผู้ยากไร้ในชุมชนผู้มีรายได้น้อย ดำเนินการสนับสนุนการพัฒนาชุมชนผู้มีรายได้น้อยที่อยู่ในเขตเมืองพิทยา

ข้อตกลงฉบับนี้จัดทำขึ้นเมื่อวันที่ ๑๖ กันยายน ๒๕๕๕ ระหว่าง เมืองพิทยา สถาบันพัฒนาองค์กรชุมชน กระทรวงการพัฒนาสังคมและความมั่นคงของมนุษย์ ซึ่งต่อไปในบันทึกข้อตกลงจะเรียกว่า “หน่วยงานทั้งสอง” ได้มีข้อตกลงร่วมกัน โดยมีสาระสำคัญดังนี้

ข้อ ๑

วัตถุประสงค์ของโครงการมีเจตนารมณ์ เพื่อส่งเสริมการพัฒนาคุณภาพชีวิตและการอยู่อาศัยของคนจนในชุมชนผู้มีรายได้น้อยที่อยู่ในเขตเมืองพิทยา ให้มีความมั่นคงและมีสิ่งแวดล้อมทางกายภาพและสังคมที่ดี โดยมีชุมชนและท้องถิ่นเป็นหลักในทุกกระบวนการของการพัฒนา ตลอดจนให้การสนับสนุนในการพัฒนาที่ดินของหน่วยงานภาครัฐและเอกชนที่จะนำมาใช้ในโครงการ และการดำเนินงานร่วมกันในอันที่จะส่งผลต่อการพัฒนาสังคมโดยรวม ให้ความช่วยเหลือแก้ไขปัญหาความเดือดร้อนของประชาชนให้อยู่ดีมีสุขร่วมกัน ประชาชนมีความมั่นคงในชีวิต การจัดสวัสดิการสังคม การส่งเสริมอาชีพ การรักษาความสงบเรียบร้อยและศีลธรรมอันดี การพัฒนาโครงสร้างพื้นฐาน การจัดการสาธารณสุขโรคและสาธารณสุขการ การสร้างความเข้มแข็งของชุมชน

ข้อ ๒

๒.๑ สนับสนุนการดำเนินการพัฒนาความมั่นคงที่อยู่อาศัยของคนจนในชุมชนผู้มีรายได้น้อยที่อยู่ในเขตเมืองพิทยาเพื่อแก้ไขปัญหาชุมชน โดยมีชุมชนและท้องถิ่นเป็นหลักในการพัฒนา

๒.๒ สนับสนุนการให้ข้อมูลและการจัดทำฐานข้อมูล เพื่อให้เกิดแผนพัฒนาการแก้ไขปัญหาที่อยู่อาศัยของผู้มีรายได้น้อยในระดับเขตเมืองพิทยา

๒.๓ สนับสนุนการจัดกระบวนการพัฒนาและการดำเนินโครงการพัฒนาชุมชนทั้งด้านความมั่นคงในการอยู่อาศัย คุณภาพชีวิต สิ่งแวดล้อมที่ดีของผู้มีรายได้น้อยในเขตเมืองพิทยา รวมทั้งการพัฒนาเศรษฐกิจ สังคมของชุมชนให้มีความเข้มแข็ง และเกิดความเป็นเรียบร้อยของบ้านเมือง

๒.๔ ร่วมกันพิจารณาบังคับใช้กฎหมาย กฎ ข้อบังคับ ระเบียบ ในการพัฒนาที่อยู่อาศัยให้เอื้ออำนวยกับการพัฒนาโครงการที่อยู่อาศัยของผู้มีรายได้น้อย และสอดคล้องกับวิถีชีวิต รายได้ และการพัฒนาผู้มีรายได้น้อย และร่วมกันเสนอแนวทางในการปรับปรุงกฎหมาย กฎ ข้อบังคับ ระเบียบ เกี่ยวกับการพัฒนาที่อยู่อาศัย

ข้อที่ ๕

ข้อตกลงความร่วมมือฉบับนี้ให้มีผลปฏิบัติตั้งแต่วันที่มีการลงนามร่วมกันระหว่างหน่วยงานทั้งสองฝ่ายเป็นต้นไป จนสิ้นสุดการดำเนินงานหรือกรณีมีการยกเลิกข้อตกลงฉบับนี้ สามารถทำได้โดยหน่วยงานแต่ละฝ่ายแจ้งเป็นลายลักษณ์อักษรให้หน่วยงานอีกฝ่ายทราบล่วงหน้าเป็นเวลาไม่น้อยกว่า ๓ เดือน ส่วนการขยายระยะเวลาความร่วมมือตามบันทึกข้อตกลงให้เป็นไปตามความเห็นชอบของหน่วยงานทั้งสองฝ่าย

บันทึกข้อตกลงฉบับนี้ จัดทำเป็นต้นฉบับไว้จำนวน ๒ ฉบับ มีข้อความถูกต้องตรงกัน โดยแต่ละฝ่ายได้อ่านและเข้าใจข้อความในบันทึกข้อตกลงโดยตลอดแล้ว จึงได้ลงนามพร้อมประทับตราไว้เป็นสำคัญและต่างฝ่ายถือไว้ฝ่ายละ ๑ ฉบับ

ลงชื่อ.....

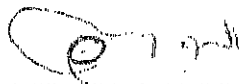

(นายอิทธิพล คุณปลื้ม)
นายกเมืองพัทยา

ลงชื่อ.....

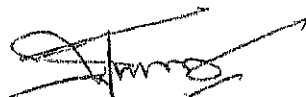

(นายธีรพงศ์ พร้อมพองินบุญ)
สถาบันพัฒนาองค์กรชุมชน(องค์การมหาชน)

ลงชื่อ.....

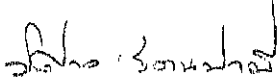

(นายพิศาล รัตนปาลี)
นิติกร ๗ (ว)

ลงชื่อ.....



(นายวุฒิศักดิ์ เริ่มกิจการ)
รองนายกเมืองพัทยา

ลงชื่อ.....

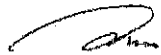

(นายวิฑูรย์ บุญสมภพ)
สหพันธ์พัฒนาองค์กรชุมชนคนจนเมืองแห่งชาติ(สอช.)

ลงชื่อ.....

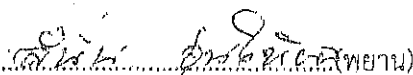

(นายสุนัน อุ่นให้ผล)
สหพันธ์พัฒนาองค์กรชุมชนคนจนเมืองแห่งชาติ(สอช.)

๒.๕ ประสานหน่วยงาน และภาคีที่เกี่ยวข้องเข้าร่วมสนับสนุนงานด้านการพัฒนาชุมชนและสังคม เพื่อเพิ่มคุณภาพและความมั่นคงในชีวิตของชุมชนผู้มีรายได้น้อย

๒.๖ ร่วมมือกันเพื่อส่งเสริมให้องค์กรชุมชนมีความเข้มแข็ง มีความรู้ความสามารถบริหารจัดการ ชุมชนของตนเองได้อย่างยั่งยืน

ข้อ ๓

แนวทางการดำเนินงาน

สนับสนุนให้ความร่วมมือระหว่างสองหน่วยงาน บรรลุเจตนารมณ์ และเป้าหมายสำคัญที่วางไว้ จึง กำหนดเนื้อหาของงานที่จะดำเนินการร่วมกัน ดังต่อไปนี้

๓.๑ สนับสนุนการดำเนินงานในการพัฒนาความมั่นคงของที่อยู่อาศัยของคนจนในเขตเมืองพัทยา โครงการบ้านมั่นคงเขาน้อยพัทยา ซึ่งประกอบด้วย โครงการนำร่องจำนวนสมาชิก ๓๐๔ ครัวเรือน ในเขตเมืองพัทยา .ละตามแผนพัฒนาที่อยู่อาศัยในระยะต่อไป ที่ได้รับความเห็นชอบจากเมืองพัทยาและสถาบันพัฒนาองค์กรชุมชน ร่วมกัน

๓.๒ สนับสนุนการจัดทำแผนพัฒนาการแก้ไขปัญหาผู้มีรายได้น้อยทั้งระดับชุมชนและเมืองพัทยา

๓.๓ สนับสนุนกลไกความร่วมมือระหว่างเมืองพัทยา สถาบันพัฒนาองค์กรชุมชน ในระดับชุมชน ผ่านคณะทำงานแก้ไขปัญหที่อยู่อาศัยระดับชุมชน และภาคีที่เกี่ยวข้อง ทั้งระดับนโยบายเมืองพัทยา และระดับ ชุมชน

๓.๔ เมืองพัทยาจะอำนวยความสะดวกในการพิจารณาระเบียบ กฎ ข้อบังคับ หลักเกณฑ์และ ค่าธรรมเนียม เพื่อเอื้อต่อการปรับปรุงการก่อสร้างและพัฒนาที่อยู่อาศัยของชุมชน การพัฒนาสาธารณูปโภคและ สิ่งแวดล้อม การจัดการพัฒนาด้านเศรษฐกิจ สังคม และการพัฒนาโครงสร้างการจัดการสังคมในชุมชน เป็นหลักและมีส่วนร่วมในการพัฒนา

๓.๕ สนับสนุนการพัฒนาตามอำนาจหน้าที่ของเมืองพัทยา และสถาบันพัฒนาองค์กรชุมชนรวมทั้ง งบประมาณ เพื่อดำเนินการพัฒนาความมั่นคงที่อยู่อาศัยของชุมชนผู้มีรายได้น้อย พร้อมทั้งการพัฒนาเศรษฐกิจ สังคม และสิ่งแวดล้อม

๓.๖ ร่วมกันประสานและเชื่อมโยงกับหน่วยงานที่เกี่ยวข้องทั้งราชการส่วนกลาง ส่วนภูมิภาค และ ราชการส่วนท้องถิ่น สถาบันการศึกษา และภาคประชาชน เพื่อร่วมสนับสนุนการพัฒนาชุมชน สังคมและพัฒนาองค์ ความรู้ระหว่างสามหน่วยงาน และองค์กรชุมชน

๓.๗ ในกรณีการก่อสร้างที่พักอาศัยตามโครงการบ้านมั่นคงเขาน้อยพัทยา เมืองพัทยาจะพิจารณา หลักเกณฑ์การออกไปอนุญาตก่อสร้างให้สอดคล้องกับสภาพชุมชนและวิถีชีวิตชุมชน โดยคำนึงถึงความปลอดภัย และการวางผังชุมชน

ข้อ ๔

การปรับปรุง แก้ไข หรือเพิ่มเติมรายละเอียดบันทึกข้อตกลงฉบับนี้ สามารถกระทำได้ที่ ภายใต บทบัญญัติแห่งกฎหมาย โดยได้รับความเห็นชอบจากหน่วยงานทั้งสองฝ่าย

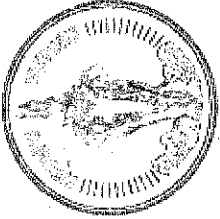
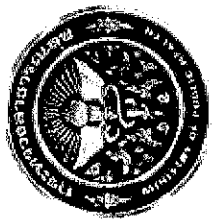

บันทึกข้อตกลงความร่วมมือ

เพื่อขับเคลื่อนโครงการจัดสวัสดิการและการจัดทำบัตรประจำตัวคนพิการอย่างทั่วถึง



บันทึกข้อตกลงความร่วมมือฉบับนี้ ทำขึ้นระหว่างกระทรวงการพัฒนาสังคมและความมั่นคงของมนุษย์ กับ กระทรวงมหาดไทย กระทรวงสาธารณสุข กรุงเทพมหานคร และเมืองพัทยา ซึ่งเห็นชอบและตระหนักร่วมกันว่าโครงการจัดสวัสดิการและโครงการจัดทำบัตรประจำตัวคนพิการอย่างทั่วถึงเป็นโครงการที่มีวัตถุประสงค์เพื่อส่งเสริมคนพิการได้เข้าถึงสิทธิตามรัฐธรรมนูญแห่งราชอาณาจักรไทย พระราชบัญญัติส่งเสริมและพัฒนาคุณภาพชีวิตคนพิการ พ.ศ.๒๕๕๐ และนโยบายของรัฐบาล จึงถือเป็นภารกิจสำคัญที่ส่วนราชการตามข้อตกลงนี้ต้องร่วมมือขับเคลื่อนให้โครงการดังกล่าวเป็นไปอย่างมีประสิทธิภาพ และเกิดประโยชน์สูงสุดแก่คนพิการอย่างทั่วถึง

เพื่อให้บรรลุเป้าหมายดังกล่าว จึงได้มีความตกลงที่จะร่วมมือดำเนินการ ดังนี้

ข้อ ๑ ร่วมมือและสนับสนุนโครงการจัดสวัสดิการและโครงการจัดทำบัตรประจำตัวคนพิการอย่างทั่วถึง

ข้อ ๒ อาสาสมัครสาธารณสุขร่วมดำเนินงานค้นหาและสำรวจบุคคลที่มีสภาพความพิการทุกรับรู้หรือมองข้าม เพื่อส่งเสริมให้มีการตรวจวินิจฉัยและจัดทำบัตรประจำตัวคนพิการ โดยให้คนพิการไปลงทะเบียนขอใช้สิทธิรับเบี้ยความพิการ ณ เทศบาล องค์การบริหารส่วนตำบล สำนักงานเขตในกรุงเทพมหานคร และเมืองพัทยา ตั้งแต่วันที่ ๓ ธันวาคม ๒๕๕๒ ถึงวันที่ ๓๐ มกราคม ๒๕๕๓ และจ่ายเบี้ยความพิการ ตั้งแต่เดือนเมษายน ๒๕๕๓ เป็นต้นไป

เพื่อแสดงถึงเจตนารมณ์และความเข้าใจในการดำเนินการตามข้อตกลงความร่วมมือนี้ จึงได้ลงนามร่วมกันไว้เป็นหลักฐาน

บันทึกข้อตกลงความร่วมมือฉบับนี้ทำไว้ ณ วันที่ ๑๐ พฤศจิกายน พ.ศ.๒๕๕๒

(นายอิสสระ สมชัย)

รัฐมนตรีว่าการพัฒนาสังคม
และความมั่นคงของมนุษย์

(นายวิทยา แก้วภราดัย)

รัฐมนตรีว่าการกระทรวงสาธารณสุข

(นางอมรา ศรีศษ)

รองผู้อำนวยการสำนักพัฒนาสังคม
กรุงเทพมหานคร

(นายอิทธิพล คุนบัสัม)

นายกเมืองพัทยา

ลงชื่อ

ลงชื่อ

ลงชื่อ

ลงชื่อ

บทบาทและการมีส่วนร่วมของประชาชน

หลักการมีส่วนร่วม หนึ่งในหลักธรรมาภิบาล 6 ประการว่าด้วยการสร้างระบบบริหารกิจการบ้านเมือง และสังคมที่ดี พ.ศ. 2542 ซึ่งประกอบด้วยหลักการสำคัญ 6 ประการ ได้แก่

1. **หลักนิติธรรม** หมายถึง การตรากฎหมายถูกต้อง เป็นธรรม การกำหนดกฏกติกา และการปฏิบัติตาม กฏ กติกาที่ตกลงกันไว้อย่างเคร่งครัดโดยคำนึงถึง สิทธิเสรีภาพ ความยุติธรรม
2. **หลักคุณธรรม** หมายถึง การยึดมั่นในความถูกต้องดีงาม การส่งเสริม สนับสนุนให้ประชาชนพัฒนา ตนเองไปพร้อมกัน
3. **หลักความโปร่งใส** หมายถึง การสร้างความไว้วางใจซึ่งกันและกันของคนในชาติ โดยปรับปรุงกลไกการ ทำงานขององค์กร ให้มีความโปร่งใส มีการเปิดเผยข้อมูลข่าวสารที่เป็นประโยชน์อย่างตรงไปตรงมาด้วย ภาษาที่เข้าใจง่าย มีกระบวนการให้ประชาชนตรวจสอบความถูกต้องชัดเจน
4. **หลักการมีส่วนร่วม** หมายถึง เปิดโอกาสให้ประชาชนมีส่วนร่วมรับรู้ และเสนอความคิดเห็นในการตัดสินใจ ปัญหาสำคัญ ไม่ว่าจะด้วยการแสดงความคิดเห็น การไต่สวนสาธารณะ การประชาพิจารณ์และการแสดง ประชามติหรืออื่นๆ
5. **หลักความรับผิดชอบ** หมายถึง การตระหนักในสิทธิหน้าที่ ความสำนึกในความรับผิดชอบต่อสังคม การใส่ใจปัญหาสาธารณะของบ้านเมืองและกระตือรือร้นในการแก้ไขปัญหา ตลอดจนเคารพในความ คิดเห็นที่แตกต่าง และความกล้าที่จะยอมรับผลจากการกระทำของตน
6. **หลักความคุ้มค่า** หมายถึง การบริหารจัดการ และใช้ทรัพยากรที่มีจำนวนจำกัดเพื่อให้เกิดประโยชน์ สูงสุดแก่ส่วนรวม

ประชาชนเมืองพัทยา สามารถเข้าเป็นส่วนหนึ่งในการแสดงความคิดเห็นและมีส่วนร่วมในทุกโครงการ พัฒนาของเมืองพัทยา ด้วยการเสนอแนะข้อมูลผ่านประธานชุมชนตลอดจนอาสาสมัครประจำหมู่บ้าน หรือให้ ข้อเสนอแนะโดยตรงกับเจ้าหน้าที่ของเมืองพัทยาที่ลงพื้นที่ในกิจกรรมต่างๆ ที่เมืองพัทยาจัดขึ้นเป็นประจำ หรือแสดง ความคิดเห็นผ่านช่องทางต่างๆ อาทิ Pattaya Call Center 1337 หรือส่งเรื่องร้องเรียนด้วยตัวเองที่ศูนย์รับเรื่อง ร้องเรียน ศาลาว่าการเมืองพัทยา ซึ่งมีระบบการเก็บข้อมูลที่เป็นระบบ ซึ่งมั่นใจได้ว่าเรื่องร้องเรียนหรือข้อเสนอแนะ ทุกประเด็นจะส่งตรงถึงหน่วยงานที่เกี่ยวข้องและ / หรือผู้มีอำนาจตัดสินใจ

๙ กำหนดระยะเวลาขึ้นแบบชำระภาษีและชำระค่าธรรมเนียมบำบัดน้ำเสีย ๙

● ภาษีโรงเรือนและที่ดิน

กำหนดขึ้นแบบชำระภาษี เดือนมกราคม - กุมภาพันธ์

● ภาษีป้าย

กำหนดขึ้นแบบชำระภาษี เดือนมกราคม - มีนาคม

● ภาษีบำรุงท้องที่

กำหนดขึ้นแบบชำระภาษี เดือนมกราคม - เมษายน

● ค่าธรรมเนียมบำบัดน้ำเสีย

ชำระตามปริมาณการใช้น้ำประปา

**** หมายเหตุ :** เพื่อเป็นการอำนวยความสะดวกในการเสียภาษีโดยให้บริการประชาชน

ในช่วงเวลากลางวันของวันทำงานราชการ เวลา 12.00 - 13.00 น.

และรับชำระภาษีในวันเสาร์ เวลา 08.30 - 16.30 น.

***** สอบถามเพิ่มเติม :** ส่วนพัฒนารายได้ สำนักการคลัง เมืองพัทยา โทร. 038-253148, 038-253149, 038-253152 และ 038-253100 ต่อ 4069, 4066, 4067

❖ หมายเลขโทรศัพท์สำคัญ ❖

หน่วยงาน	เบอร์โทรศัพท์
สำนักงานตรวจคนเข้าเมืองชลบุรี	038-252750 - 1
ตำรวจท่องเที่ยว	038-429371, 038-425937, Call Center 1155
ตำรวจทางหลวงเมืองพัทยา	038-425440
ททท. สำนักงานพัทยา	038-428750, 038-427667
สำนักงานหนังสือเดินทางชั่วคราวเมืองพัทยา	038-422438
ที่ว่าการอำเภอบางละมุง	038-222025
บมจ. กสท โทรคมนาคม	038-425301 - 6
โรงพยาบาลกรุงเทพ - พัทยา	038-259999, บริการรถฉุกเฉิน 038-259911, Call Center 1719
โรงพยาบาลพัทยาเมโมเรียล	038-488777
โรงพยาบาลพัทยาอินเตอร์เนชั่นแนล	038-428374 - 5
โรงพยาบาลบางละมุง	038-423835, 038-426702, 038-726220
โรงพยาบาลเมืองพัทยา	038-488332
ศูนย์วิทยุสื่อสารเมืองพัทยา "สีคราม"	038-427960
ศาลาว่าการเมืองพัทยา	038-253100, Contact Center 1337
สถานีดับเพลิงพัทยา	038-424678 - 9, 199
สถานีดับเพลิงนาเกลือ	038-222100, 038-221666
มูลนิธิสว่างบริบูรณ์ พัทยา	038-222474
สถานีตำรวจภูธรบางละมุง	038-221119, ศูนย์วิทยุ 038-221801
สถานีตำรวจภูธรเมืองพัทยา	038-420802 - 5, 038-420025
สำนักงานประชาสัมพันธ์ จ.ชลบุรี	038-279448
สำนักงานไปรษณีย์บางละมุง	038-428225, 038-414317
สำนักงานไปรษณีย์พัทยา	038-429341
สำนักงานไปรษณีย์จอมเทียน	038-231944
การประปาส่วนภูมิภาค สาขาพัทยา (ชั้นพิเศษ)	038-222462 - 3

การไฟฟ้าส่วนภูมิภาค เมืองพัทยา	038-426463
สำนักงานองค์การโทรศัพท์พัทยา	038-422027, 038-419145, Call Center 1100
สถานีขนส่ง (บริษัท รถรุ่งเรือง จำกัด)	038-429877
สถานีขนส่ง (สุวรรณภูมิ)	038-370055 - 9, 038-429966

สถิติประชากร จำแนกตามชุมชน ปี พ.ศ. 2560

ชุมชน	ชาย (ราย)	หญิง (ราย)	รวม (ราย)	ชุมชน	ชาย (ราย)	หญิง (ราย)	รวม (ราย)
1. ซอย 6 ยศศักดิ์	106	106	212	22. วัดธรรมสามัคคี	1,522	1,724	3,246
2. เทพประสิทธิ์	162	184	346	23. พัทยากลาง	681	773	1,454
3. โพธิสัมพันธ์	928	941	1,869	24. ซอยไปรษณีย์	840	946	1,786
4. รุ่งเรือง	391	498	889	25. ต้นกระบก	236	274	510
5. ลานโพธิ์	373	410	783	26. ท้าพระยา	1,151	1,418	2,569
6. วัดบุญยักัญจนาราม	2,431	3,046	5,477	27. เกาะล้าน	1,383	1,392	2,775
7. นนงพังแค	512	616	1,128	28. วอล์คกิ้งสตรีท	365	409	774
8. ร้อยหลัง	644	818	1,462	29. เจริญสุขพัฒนา	379	408	787
9. นนงตะแบก	464	602	1,066	30. บ้านเนินทางรถไฟ	192	259	451
10. เขาตาโล	170	205	375	31. บ้านกระบก 33	617	693	1,310
11. นนงอ้อ	449	465	914	32. ชุมสาย	1,248	1,693	2,941
12. เขาน้อย	1,126	1,495	2,621	33. พัทยาใต้พัฒนา	655	735	1,390
13. กระจังลาย	576	613	1,189	34. ชัยพรวลี	650	728	1,378
14. วัดชัยมงคล	390	410	800	35. นนงใหญ่บ้านล่าง	399	427	826
15. ตลาดเก่านาเกลือ	1,140	1,288	2,428	36. พัทยาเหนือ	587	730	1,317
16. วัดช่องลม	364	383	747	37. อรุโณทัย	908	1,179	2,087
17. นนงใหญ่บ้านบน	404	490	894	38. ชัยพฤกษ์	635	835	1,470
18. ซอย 5 ธันวาคม	309	329	638	39. มาบประดู่	634	766	1,400
19. บ้านโรงไม้ขีด	1,169	1,296	2,465	40. แหลมราชเวช	896	1,111	2,007
20. ซอยกอไผ่	1,238	1,450	2,688	41. บงกช	244	347	591
21. บ้านหัวทุ่ง	461	483	944	42. เพนียดช้าง	524	498	1,022

** ไม่กำหนดชุมชน

ชาย 25,753 ราย

ที่มา : ฝ่ายทะเบียนและบัตรประชาชน สำนักปลัดเมืองพัทยา

หญิง 30,732 ราย

กุมภาพันธ์ 2561

รวม 56,485 ราย

ผลการดำเนินงานโครงการแก้ไขปัญหามลพิษจากคนเร่ร่อน ขอดาน และเด็กประพฤตินไม่เหมาะสมควรแก่วัย ปี พ.ศ. 2556 - 2560

ปีงบประมาณ	จำนวนบุคคลเร่ร่อนไร้ที่พึ่ง				ต่างด้าว (ขอดาน)	รวม	การดำเนินการ						
							ส่งกลับภูมิลำเนา ว่ากล่าวตักเตือน	นำส่งสถานสงเคราะห์				ต่างด้าว (ขอดาน)	รวม
	บุคคลเร่ร่อนไร้ที่พึ่ง												
	ชาย	หญิง	เด็กชาย	เด็กหญิง				ชาย	หญิง	เด็กชาย	เด็กหญิง		
พ.ศ. 2556	84	65	2	5	15	172	38	68	47	2	5	12	134
พ.ศ. 2557	69	56	6	6	16	153	21	64	47	4	5	12	112
พ.ศ. 2558	54	35	2	1	43	135	29	41	22	1	-	42	106
พ.ศ. 2559	36	21	1	-	15	73	3	36	19	-	-	15	70
พ.ศ. 2560	35	18	1	-	22	76	7	27	15	-	-	22	71

ที่มา : สำนักพัฒนาสังคม เมืองพัทยา

พฤษภาคม 2561

แผนผังแสดงโครงสร้างการบริหารจัดการโรงพยาบาลเมืองพัทยา

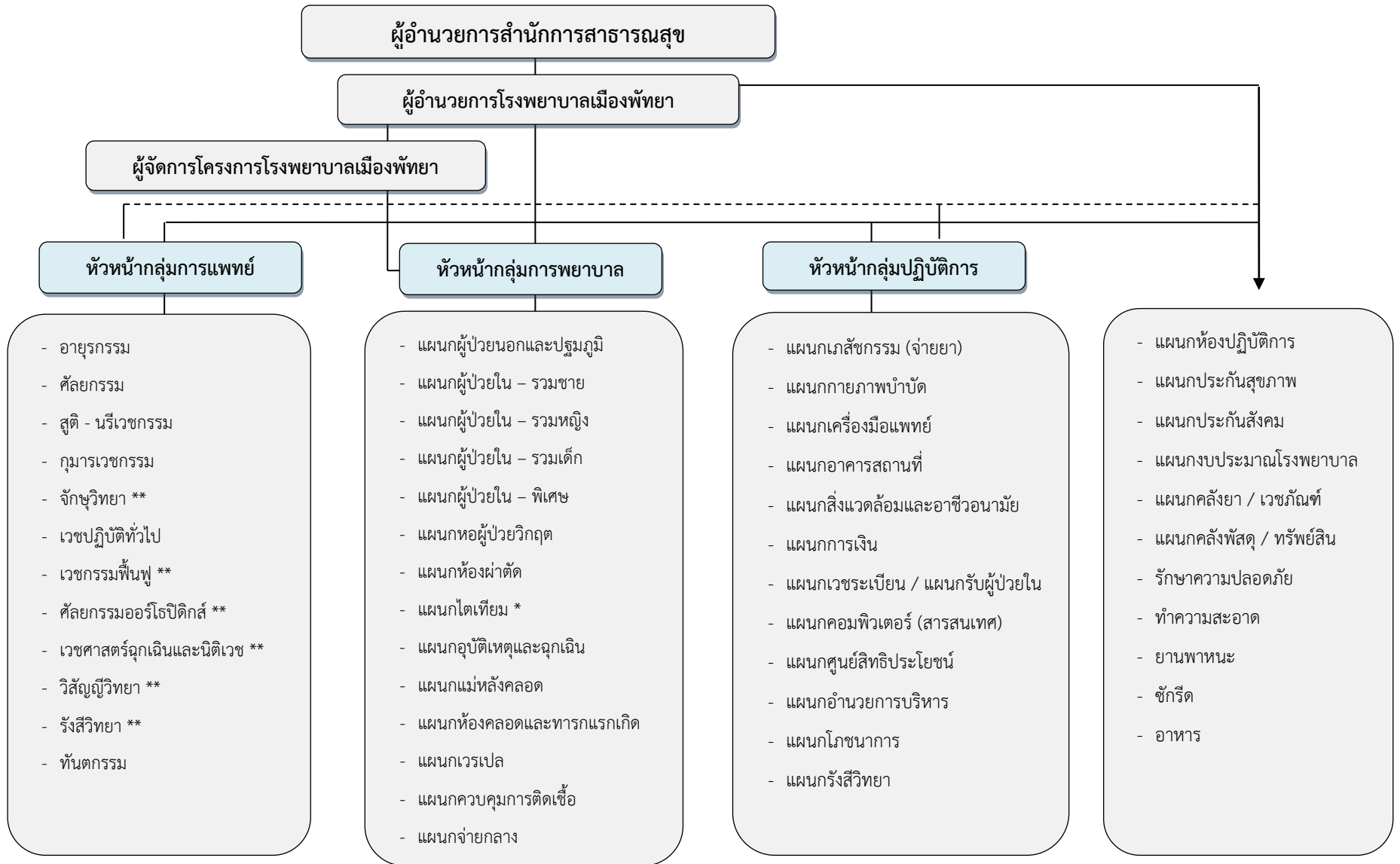

▪ โครงการสำหรับรองรับมาตรฐาน ทูติยภูมิ 2.2-2.3 ในอนาคต ปัจจุบันนี้ ในส่วนของ เวชกรรมฟื้นฟู ใช้อัตราแพทย์ สังกัดเมืองพัทยา

▪ โครงการแยกจ้างจากงานบริหารสัญญาหลัก

▪ การประสานงานและดูแลงานเชิงช่างของโครงการจ้างและติดตามผลการดำเนินงานเชิงช่างภายใต้สัญญาจ้าง ดำเนินการจ้างและดูแลงานเชิงช่างโครงการจ้างบริการทางการแพทย์และเวชภัณฑ์ที่เกี่ยวข้อง

แผนผังโครงสร้างองค์กร
โรงพยาบาลส่งเสริมสุขภาพตำบลบ้านเกาะล้าน

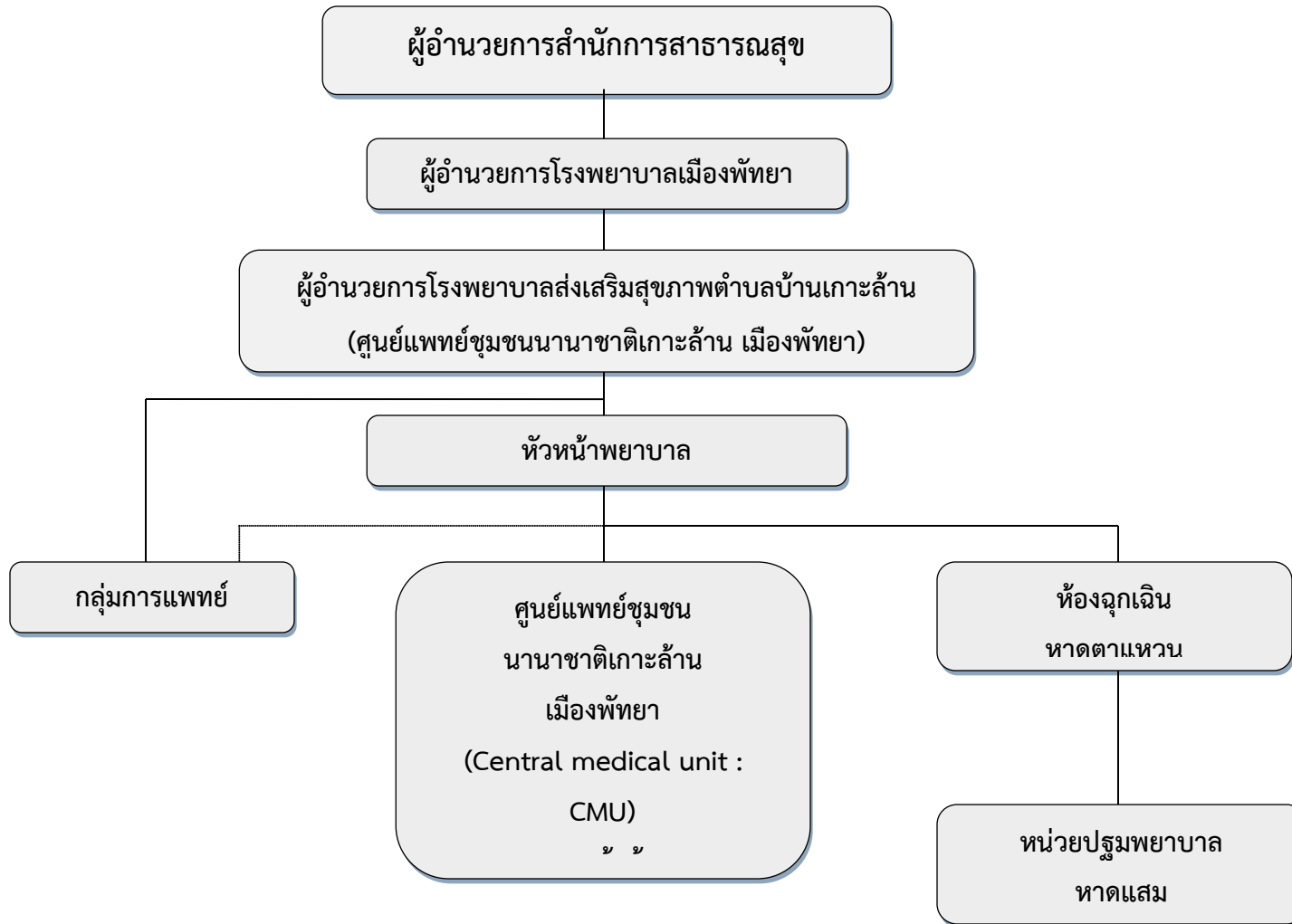

แผนภูมิโครงสร้างการแบ่งส่วนราชการตามแผนอัตรากำลัง 3 ปี ของเมืองพัทยา 2561 -2563

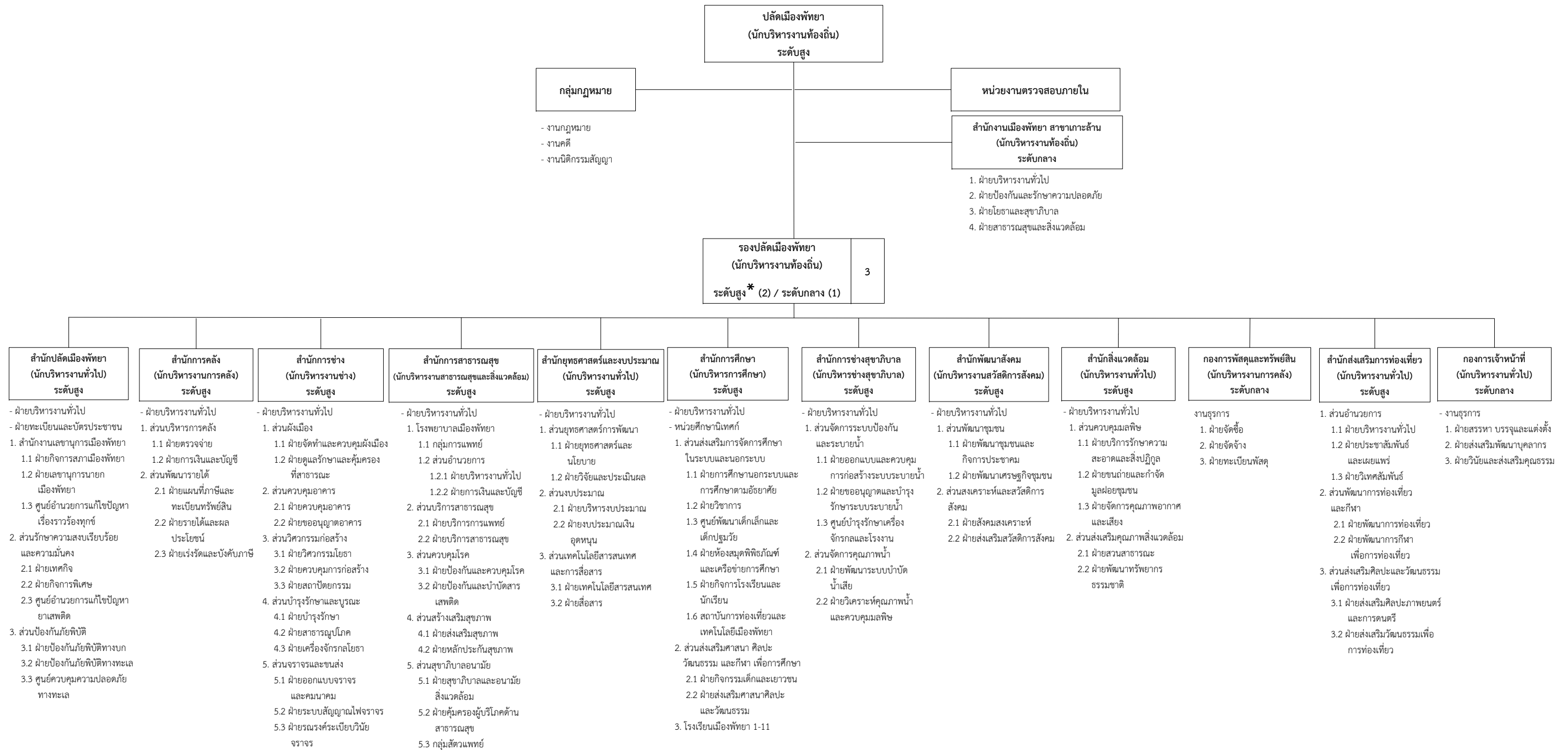

หมายเหตุ : *ตำแหน่ง รองปลัดเมืองพัทยา (นักบริหารงานท้องถิ่น) ระดับสูง มีจำนวน 2 อัตรา กรณีเมื่อตำแหน่งใดตำแหน่งหนึ่งว่างลงให้ยุบเป็น นักบริหารงานท้องถิ่น ระดับกลาง ตามบทเฉพาะกาล ข้อ 16 ของประกาศ ก.เมืองพัทยา เรื่อง หลักเกณฑ์และเงื่อนไขเกี่ยวกับโครงสร้างส่วนราชการและระดับตำแหน่งของเมืองพัทยา พ.ศ.2559

